

# BORTELID

RUNDATJØNNA 38, 4540 ÅSERAL

Koselig hytte med stor og solrik tomt | Utsikt til alpinbakken og Rundatjønnna | Mulighet for VV



Prisantydning: 2 150 000,- + omk

exbo



## Meglernes kommentar

Exbo / Martin Tollefsen Jensen har gleden av å presentere Rundatjønnna 38! Fantastisk, solrik og meget attraktiv beliggenhet på toppen av Rundatjønnna, i umiddelbar nærhet til trekk 4 i alpinanlegget. Oppkjørte skiløyper som tar deg til Bjørneløypa, alpinanlegget eller opp på høyfjellet rett utenfor hytten. Majestetisk utsikt utover alpinbakken, Rundatjønnna og fjellheimen.

Om vinteren kjøres det opp flotte skiløyper mellom hyttene og innover i heia. I tillegg har skisenteret godt med skitrekke og nedfarter for store og små. Det er anlegg for skiskyting og varmerstue. Bortelid er i vekst og det er nylig kommet ny butikk og kafé. Det arrangeres aktiviteter for barn og voksne både sommer og vinter. Flotte tur og bademuligheter på sommeren.

Velkommen til visning!

<b>Adresse</b>	Rundatjønnna 38
<b>Prisantydning</b>	2 150 000,- + omk.
<b>Omkostning</b>	69 540,-
<b>Totalpris</b>	2 219 540,-
<b>BRA-i/BRA Total</b>	92/104 kvm
<b>Eierform</b>	Eiet
<b>Byggeår</b>	1972
<b>Tomt</b>	2697,9 kvm
<b>Soverom</b>	4

Kontaktperson i Exbo

Martin Tollefsen Jensen  
Eiendomsmegler  
Telefon: 993 63 366  
Mail: mj@exbo.no



# INNHOOLD



4 Salgsoppgave

28 Plantegning

30 Egenerklæring

35 Tilstandsrapport

67 Boligkjøperforsikring

69 Budskjema



Exbo Kristiansand avd. Markens  
Markens gate 3A  
4610 KRISTIANSAND S  
Orgnr 986857044

Sjekk ut våre eiendommer på [www.exbo.no](http://www.exbo.no)



**OM BOLIGEN****Areal**

BRA - i: 92 kvm  
 BRA - e: 12 kvm  
 BRA totalt: 104 kvm  
 TBA: 21 kvm

**Bruksareal fordelt på etasje\_br\_**

I. etasje  
 BRA-i: 92 kvm.  
 BRA-e: 12 kvm. Bod

**TBA fordelt på etasje**

I. etasje  
 21 kvm

**Tomtetype**

Festet

**Tomtestørrelse**

2697.9 kvm

**Tomtebeskrivelse**

Stor tomt på 2697 kvm. Ca 500 meter til parkering med god adkomst via skiløypen (300 meter sommerstid).

**Årlig festeavgift**

Kr 1 878

**Festetid**

70

**Regulering av festeavgift**

Regulering er iht. konsumprisindeksen. Neste regulering av festeavgift: 2030.

**Innløsningsvilkår festekontrakt**

Mulighet for innløsning av festetomten ihht tomtefesteloven i 2030. Om interesser finnes før dette kan ny eier ta kontakt.

Eventuelt innløsningsbeløp er avhengig av innløsningstidspunkt; Markedspris eller etter tomtefesteloven.

**Festekontrakt datert**

01.09.1969.

**Beliggenhet**

Fantastisk, solrik og meget attraktiv beliggenhet på toppen av Rundatjønnna, i umiddelbar nærhet til trekk 4 i alpinanlegget. Oppkjørte skiløyper som tar deg til Bjørneløypa, alpinanlegget eller opp på høyfjellet rett utenfor hytten. Majestetisk utsikt utover alpinbakken, Rundatjønnna og fjellheimen.

**Adkomst**

Se kart i finn-annonsen eller kontakt megler for detaljert veibeskrivelse. Det vil bli godt skiltet med EXBO-visningsskilt ved fellesvisning.

**Bygningssakkyndig**

Jan Arild Tallaksen

**Type takst**

Tilstandsrapport

**Selger**

Monica Transeth

**Byggemåte**

Se tilstandsrapport.

**Innhold**

Entré, gang, toalettrom, rom med dusj, soverom 1, soverom 2, soverom 3, soverom 4 og stue/kjøkken.

**Standard**

Fritidsbolig - Byggeår: 1973

**UTVENDIG**

Taktekkingen er av shingel.  
 Takrenner og nedløp av metall.  
 Veggene har trekonstruksjon av ukjent utførelse. Fasade/kledning har stående bordkledning.  
 Takkonstruksjonen har sperrekonstruksjon i tre.  
 Bygningen har trevinduer med koblet glass og enkle glass.  
 Bygningen har malte ytterdører.  
 Veranda ved inngangspartiet og i front av hytta. Dekke av terrassebord.  
 Trapper av tre.

**INNVENDIG**

Innvendig er det gulv av parkett. Veggene har trepanel. Innvendige tak har trepanel.

Etasjeskille er av trebjelkelag.  
Hytta har pipe og ildsted.  
Innvendig har hytta furu fyllingsdører.

#### KJØKKEN

Kjøkkenet har innredning med profilerte fronter.  
Benkeplaten er av laminat.  
Det er kjøkkenventilator med kullfilter.

#### SPESIALROM

Toalettrom med kammertoalett.  
Vegger og tak er det overflater av panel. På gulvet er det belegg.

Bod/rom med dusj

På gulvet er det belegg. Vegger og tak med overflater av trepanel.

Dusjkabinett tilkoblet tank med pumpe er montert.

#### TEKNISKE INSTALLASJONER

Det er avløpsrør av plast.  
Hytta har naturlig ventilasjon.  
Det elektriske anlegget har automatsikringer.

#### TOMTEFORHOLD

Det er byggegrunn av løsmasser.  
Hytta er oppført på pilarer av mur og blokker.  
Hytta er ikke tilkoblet vann eller avløp.  
Avløp fra toalett og vask renner ut under hytta.

#### Innbo og løsøre

Liste over løsøre og tilbehør må leses før budgivning. Her fremgår hvilke løsøre som skal følge eiendommen, under forutsetning av at dette var på eiendommen ved besiktigelse, og at ikke annet er avtalt mellom partene.

#### Hvitevarer

Alle integrerte hvitevarer (herunder eventuell oppvaskmaskin om det står i boligen på visningstidspunkt) på kjøkken følger med i handelen. Øvrige hvitevarer medfølger ikke dersom ikke det blir avtalt. Medfølgende hvitevarer følger i den stand de er på visning og gir ikke reklamasjonsgrunnlag.

#### Parkering

Ca 500 meter til parkering med god adkomst via skiløypen (300 meter sommerstid).

#### Forsikringselskap

Storebrand

#### Polisenummer

2372198

#### Diverse

Det oppfordres til en grundig gjennomgang av vedlagte boligsalgsrapport/tilstandsrapport utført av Jan Arild Tallaksen, samt selgers egenerklæring.

Det gjøres oppmerksom på at interiørtegningene som ligger vedlagt prospektet er skissetegninger utarbeidet av Exbo og viser hvordan boligen er benyttet i dag. Tegningene er ikke målsatt eller juridisk bindende men kun ment som veiledende interiørtegninger.

Det forutsettes at skjøtet tinglyses på ny eier. Hvis kjøper ikke ønsker en hjemmelsoverføring av eiendommen til seg, må det tas forbehold om dette i budet.

Overtakelse forutsetter samtykke fra grunneier, samt at kjøper er godkjent på tidspunktet for overtakelsen. Kjøper gjøres oppmerksom på at overtakelsen kan bli forsinket, da godkjenningsprosessen hos grunneier kan ta noe tid.

Mindre fortetting skjer i området og nåværende eier har signert avtale på vegne av 9/469 som følger hytta/tomta. Muligheten for VV finnes. Kostnaden for dette ligger hos eier av hytta. Ta kontakt med megler for mer info.

#### ENERGI

##### Oppvarming

Hytta varmes opp med vedfyring. Ellers elektrisk oppvarming.

Vegg-/fastmonterte ovner som står i boligen ved framvisning medfølger i handelen.

Dersom det er rom i boligen som ikke har vegg-/fastmonterte ovner, så følger det heller ikke med ovner i disse rommene.

##### Info strømforbruk

Selger har tegnet abonnement med Norgespris på strøm med bindingstid. Norgespris er en statlig finansieringsordning hvor husholdninger tilbys strøm til fastpris. Avtalen om Norgespris er knyttet til målepunkt

og følger eiendommen. Bindingstiden på denne eiendommen er til 31.12.2026 om avtale tegnet 01.10.25.

### Energikarakter

Ikke angitt

### Energifarge

Ikke angitt

### Info energiklasse

Det er ikke krav til energimerking på fritidsboliger som brukes under 4 mnd i året.

## ØKONOMI

### Tot prisant. ekskl. omk.

Kr 2 150 000

### Kommunale avgifter

Kr 451

### Kommunale avgifter år

2025

### Info kommunale avgifter

Kommunale avgifter utgjør kr. 451,20,- pr. år.  
Ingen eiendomsskatt i Åseral Kommune pr. 2026.

Feiing: 451,20,-

Renovasjon kommer i tillegg og utgjør kr. 3710,- for 2026. Det er 4 terminer i året. For mer informasjon se [har-renovasjon.no](http://har-renovasjon.no).

I tillegg betales det for følgende:

Frivillig løypeavgift kr 1673,-

Vannpostavgift kr 1859,-

Veivedlikehold/parkering kr 2717,-

### Info eiendomsskatt

Ingen eiendomsskatt i Åseral Kommune pr. 2026.

### Årlig velavgift

Kr 500

### Velforening

Velforeningsavgift: 500kr i frivillig velforeningsavgift til Bortelid Velforening. Mer informasjon på [bortelidvel.no](http://bortelidvel.no)

### Tilbud lånefinansiering

Exbo er delvis eiet av Søgne og Greipstad sparebank. Dette skal du som kunde tjene på. Vi jobber hver dag for å ta best mulig vare på hverandres og felles kunder. Exbo sin målsetning er at vi skal ha de mest fornøyde kundene på Sørlandet! La oss sammen se på totalbildet ved kjøp og finansiering av eiendom!

## OFFENTLIGE FORHOLD

### Eiendommens betegnelse

Gårdsnummer 9, bruksnummer 469 i Åseral kommune.

### Tinglyste heftelser og rettigheter

På eiendommen er det tinglyst følgende heftelser og rettigheter som følger eiendommens matrikkel ved overskjøting til ny hjemmelshaver:

4224/9/469:

02.11.1971 - Dokumentnr: 2603 - Festekontrakt - vilkår  
Gjelder feste

Festetid: 70 år

ÅRLIG AVGIFT NOK 200

LEIEN KAN REGULERES

KONTRAKTEN KAN IKKE OVERDRAS/UTLEIES

UTEN SAMTYKKE FRA

HJEMMELSHAVER/UTLEIER

Overført fra: Knr:1026 Gnr:9 Bnr:7 Fnr:8 F

02.11.1971 - Dokumentnr: 2603 - Erklæring/avtale  
Med flere bestemmelser

Overført fra: Knr:1026 Gnr:9 Bnr:7 Fnr:8

02.11.1971 - Dokumentnr: 2603 - Festekontrakt - vilkår  
Festetid: 70 år

ÅRLIG AVGIFT NOK 200

LEIEN KAN REGULERES

KONTRAKTEN KAN IKKE OVERDRAS/UTLEIES

UTEN SAMTYKKE FRA

HJEMMELSHAVER/UTLEIER

18.09.2002 - Dokumentnr: 5028 - Rettighet

Rettighetshaver: Åseral Idrettslag

Løpenr: 6094537

LEIEAVTALE

Leietid 40 år, med rett til forlengelse

Gjelder ca 32 da m/ca 5,3 km løypetråse  
Med flere bestemmelser  
Overført fra: Knr:4224 Gnr:9 Bnr:7  
Gjelder denne registerenheten med flere

24.02.2009 - Dokumentnr: 131826 - Bruksrett  
Rettighetshaver: Knr:4224 Gnr:9 Bnr:7 Fnr:314  
Overført fra: Knr:4224 Gnr:9 Bnr:7  
Gjelder denne registerenheten med flere

18.12.2013 - Dokumentnr: 1100937 - Leie av areal  
Leietid: 40 år  
Fra dato: 01/01-2014  
Rettighetshaver: Åseral Kommune  
Org.nr: 964 966 842  
Avtalen gjelder for turløype Vardeheiløypa.  
Bestemmelser om forlengelse  
Overført fra: Knr:4224 Gnr:9 Bnr:7  
Gjelder denne registerenheten med flere

09.03.2015 - Dokumentnr: 212442 - Leieavtale  
Leietid: 30 år  
Fra dato: 21/11-2014  
Rettighetshaver: Åseral Kommune  
Org.nr: 964 966 842  
Bestemmelser om forlengelse  
Bestemmelse om opparbeidelse og vedlikehold av  
sommer- og vinterløype til bruk for tur- og skigåere.  
Overført fra: Knr:4224 Gnr:9 Bnr:7  
Gjelder denne registerenheten med flere

28.07.2016 - Dokumentnr: 684810 - Festenummer gitt  
bruksnummer  
Denne matrikkelenhet opprettet fra:  
Knr:4224 Gnr:9 Bnr:7

28.07.2016 - Dokumentnr: 684810 - Overføring fra  
tidligere festenummer  
Utgått festnr:  
Knr:1026 Gnr:9 Bnr:7 Fnr:8

01.01.2020 - Dokumentnr: 62575 - Omnummerering

ved kommuneendring  
Tidligere: Knr:1026 Gnr:9 Bnr:469

28.07.2016 - Dokumentnr: 684815 - Bestemmelse om  
parkering  
Rettighet hefter i: Knr:4224 Gnr:9 Bnr:7  
Rettighet hefter i: Knr:4224 Gnr:9 Bnr:523  
Rettighet hefter i: Knr:4224 Gnr:9 Bnr:576  
Rettighet hefter i: Knr:4224 Gnr:9 Bnr:618  
Rettighet hefter i: Knr:4224 Gnr:9 Bnr:619  
Rettighet hefter i: Knr:4224 Gnr:9 Bnr:620  
Rettighet hefter i: Knr:4224 Gnr:9 Bnr:621  
Rettighet hefter i: Knr:4224 Gnr:9 Bnr:676  
Rettighet hefter i: Knr:4224 Gnr:9 Bnr:677  
Rettighet hefter i: Knr:4224 Gnr:9 Bnr:680  
Rettighet hefter i: Knr:4224 Gnr:9 Bnr:681  
Bestemmelse om adkomstrett  
Gjelder denne registerenheten med flere

### **Ferdigattest/brukstillatelse**

Det foreligger verken ferdigattest eller midlertidig  
brukstillatelse.

Det foreligger ikke tegninger av hytta og romfordelingen  
er satt ut i fra dagens bruk.

Søknadspliktige tiltak skal avsluttes med ferdigattest,  
som utstedes av kommunen når det foreligger nødvendig  
sluttdokumentasjon og erklæring om ferdigstilling fra  
tiltakshaver eller ansvarlig søker.

På eldre boliger er det ikke uvanlig at ferdigattest har  
uteblitt. For tiltak som er omsøkt før 1. januar 1998 er  
det ikke lenger mulig å få utstedt ferdigattest. Dette i  
henhold til plan og bygningsloven §21-10 femte ledd.  
Dersom bygget er omsøkt og godkjent av kommunen, vil  
det ikke være ulovlig å bruke bygningen selv om  
ferdigattest eller brukstillatelse mangler.

### **Vei, vann og avløp**

Muligheten for VV finnes. Kostnaden for dette ligger hos  
eier av hytta. Ta kontakt med megler for mer info.

### **Regulerings og arealplaner**

Kommuneplaner

Id 20070054

Navn KOMMUNEDELPLAN FOR BORTELID  
2006-2030  
Plantype Kommunedelplan  
Status Endelig vedtatt arealplan  
Ikrafttredelse 11.10.2007  
Bestemmelser - [https://www.arealplaner.no/4224/dokumenter/460/\\_Tekstdel%20kommunedelplan%20for%20Bortelid%20C%202006-2030.pdf](https://www.arealplaner.no/4224/dokumenter/460/_Tekstdel%20kommunedelplan%20for%20Bortelid%20C%202006-2030.pdf)  
Delarealer Delareal 2 698 m  
Arealbruk Fritidsbebyggelse,Nåværende

#### Kommunedelplaner

Id 20070054  
Navn KOMMUNEDELPLAN FOR BORTELID  
2006-2030  
Plantype Kommunedelplan  
Status Endelig vedtatt arealplan  
Ikrafttredelse 11.10.2007  
Bestemmelser - [https://www.arealplaner.no/4224/dokumenter/460/\\_Tekstdel%20kommunedelplan%20for%20Bortelid%20C%202006-2030.pdf](https://www.arealplaner.no/4224/dokumenter/460/_Tekstdel%20kommunedelplan%20for%20Bortelid%20C%202006-2030.pdf)  
Delarealer Delareal 2 698 m  
Arealbruk Fritidsbebyggelse,Nåværende

#### Reguleringsplaner

Id 19970019  
Navn REGULERINGSPLAN FOR BORTELID  
Plantype Eldre reguleringsplan  
Status Endelig vedtatt arealplan  
Ikrafttredelse 27.11.1997  
Bestemmelser - <https://www.arealplaner.no/4224/dokumenter/157/Bortelid%20-%20f%20c3%b8resegner.PDF>  
Delarealer Delareal 39 m  
Formål Privat veie  
Delareal 2 659 m  
Formål Fritidsbebyggelse  
Feltnavn E2

Vi gjør oppmerksom på at det kan foreligge fremtidige planer hos kommunen for området rundt eiendommen, som megler ikke har mottatt opplysninger om.

## KONTRAKTSGRUNNLAG

### Salgs- og betalingsvilkår

Eiendommen selges etter reglene i avhendingsloven.

Eiendommen skal overleveres kjøper i tråd med det som er avtalt. Det er viktig at kjøper setter seg grundig inn i alle salgsdokumentene, herunder salgsoppgave, tilstandsrapport og selgers egenerklæring. Kjøper anses kjent med forhold som er tydelig beskrevet i salgsdokumentene. Forhold som er beskrevet i salgsdokumentene kan ikke påberopes som mangler. Dette gjelder uavhengig av om kjøper har lest dokumentene. Alle interessenter oppfordres til å undersøke eiendommen nøye, gjerne sammen med fagkyndig før bud inngis. Kjøper som velger å kjøpe usett kan ikke gjøre gjeldende som mangel noe han burde blitt kjent med ved undersøkelsen.

Dersom det er behov for avklaringer, anbefaler vi at kjøper rådfører seg med eiendomsmegler eller en bygningssakkyndig før det legges inn bud.

Hvis eiendommen ikke er i samsvar med det kjøperen må kunne forvente ut ifra alder, type og synlig tilstand, kan det være en mangel. Det samme gjelder hvis det er holdt tilbake eller gitt uriktige opplysninger om eiendommen og dette har virket inn på avtalen. En bolig som har blitt brukt i en viss tid, har vanligvis blitt utsatt for slitasje og skader kan ha oppstått. Slik bruksslitasje må kjøper regne med, og det kan avdekkes enkelte forhold etter overtakelse som nødvendiggjør utbedringer. Normal slitasje og skader som nødvendiggjør utbedring, er innenfor hva kjøper må forvente og vil ikke utgjøre en mangel.

Boligen kan ha en mangel dersom det er avvik mellom opplyst og faktisk areal, forutsatt at avviket er på 2% eller mer og minimum 1 kvm.

Ved beregning av et eventuelt prisavslag eller erstatning må kjøper selv dekke tap/kostnader opptil et beløp på kr 10 000 (egenandel).

Dersom kjøper ikke er forbruker selges eiendommen "som den er", og selgers ansvar er da begrenset jf. avhl. § 3-9, 2. pktm. Informasjon om kjøpers undersøkelsesplikt, herunder oppfordringen om å undersøke eiendommen nøye, gjelder også for kjøpere som ikke anses som forbrukere.

## Overtakelse

Avklares ved budgivning.

Overtakelse forutsetter samtykke fra grunneier, samt at kjøper er godkjent på tidspunktet for overtakelsen. Kjøper gjøres oppmerksom på at overtakelsen kan bli forsinket, da godkjenningprosessen hos grunneier kan ta noe tid.

## Budgivning

Alle bud skal inngis skriftlig til megler. Det første budet skal inngis på budskjema påført budgivers signatur. I tillegg må budgiver ha legitimert seg. Senere bud kan inngis per e-post, SMS eller per fax til megler. Bud kan også inngis via budgivningsplattform på nett eller app. Velges denne løsning, er det ikke krav til å sende det første budet på budskjema. Megler skal så snart som mulig bekrefte skriftlig ovenfor budgiver at bud er mottatt.

Bud som ikke er skriftlig, eller som har kortere akseptfrist enn til kl. 12.00 dagen etter siste annonserte visning, vil ikke bli formidlet til selger. Et bud er bindende for budgiver når budet er kommet til selgers kunnskap. Selger står fritt til å akseptere eller forkaste ethvert bud, og er således ikke forpliktet til å akseptere det høyeste budet på eiendommen.

Megler skal, i den grad det er nødvendig og mulig, informere de involverte i budrunden skriftlig om status i budgivningen. Megler er forpliktet til å legge til rette for en forsvarlig avvikling av budrunden, og for at budene skal kunne bli behandlet og videreformidlet skriftlig til alle involverte parter, må ethvert bud ha en tilstrekkelig lang akseptfrist. Selger må skriftlig akseptere budet før budaksept kan formidles til budgiver. Budforhøyelser bør derfor ha akseptfrist på minimum 30 minutter fra budet inngis.

Selger og kjøper har krav på å få utlevert kopi av budjournalen straks etter at handel er kommet i stand. Alle som har inngitt bud på eiendommen kan på forespørsel få en kopi av anonymisert budjournal etter at budrunden er avsluttet.

For øvrig vises det til «Forbrukerinformasjon om budgivning», som er vedlagt salgsoppgaven.

## Omkostninger kjøpers beskrivelse

2 150 000,00 (Prisantydning)

### Omkostninger

14 700,00 (Boligkjøperforsikring \* (valgfritt))

53 750,00 (Dokumentavgift)

545,00 (Tinglysningsgebyr pantedokument)

545,00 (Tinglysningsgebyr skjøte)

-----  
54 840,00 (Omkostninger totalt (uten Boligkjøperforsikring))

69 540,00 (Omkostninger totalt (med Boligkjøperforsikring))

-----  
2 204 840,00 (Totalpris inkl. omkostninger (uten Boligkjøperforsikring))

2 219 540,00 (Totalpris inkl. omkostninger (med Boligkjøperforsikring))

-----  
Prisen for boligkjøper forsikring øker fra 01.02.2026.

## Omkostninger kjøpers beløp

Kr 69 540

## Hvitvaskingsreglene

Eiendomsmeglere er underlagt lov om hvitvasking og er forpliktet til å rapportere til Økokrim om mistenkelige transaksjoner. Lov om hvitvasking innehar også strenge regler om kontroll av legitimasjon fra alle parter i handelen, herunder, selger, kjøper og fullmektiger for disse.

## Personopplysningsloven

Personopplysninger blir behandlet i samsvar med personopplysningsloven.

## Boligselgerforsikring

Selger har valgt å ikke tegne boligselgerforsikring. Selgers egenerklæring er en del av salgsoppgaven og bør leses før budgivning.

### **Boligkjøperforsikring**

Å kjøpe en bolig er for de fleste den største økonomiske investeringen i livet og ikke noe du gjør hver dag. Vet du hvilke rettigheter du har som boligkjøper og vet du når du har et rettmessig krav dersom uforutsette problemer dukker opp?

Vedlagt i salgsoppgaven følger informasjon om Boligkjøperforsikring fra HELP Forsikring AS. Boligkjøperforsikring er en rettshjelpsforsikring som gir trygghet og profesjonell juridisk hjelp dersom det oppdages uventede feil eller mangler ved boligen de neste fem årene.

Les mer om forsikringen i vedlagte materiell eller på [help.no](http://help.no).

### **Meglervederlag**

Meglervederlag er avtalt til fastpris provisjon kr. 50 000 inkl. mva.

Videre er det avtalt tilretteleggingsgebyr, oppgjørsgebyr og markedsføring.

I tillegg belastes selger for direkte utlegg.

### **Oppdragsansvarlig**

Martin Tollefsen Jensen

Eiendomsmegler

[mj@exbo.no](mailto:mj@exbo.no)

Tlf: 993 63 366

Exbo Kristiansand avd. Markens, Markens gate 3A

4610 KRISTIANSAND S

Tlf: 380 95 550

### **Salgsoppgavedato**

04.02.2026



































exbo



Areal på plantegning kan avvike fra faktiske mål.  
Møblering er kun ment som illustrasjon på hvordan rommene kan innredes.



Vedlegg

# EGENERKLÆRINGSSKJEMA

Til orientering vil dette skjema være en del av salgsoppgaven

Meglerfirma	
EXBO Kristiansand avd. Markens	
Oppdragsnr.	
1001260013	
Selger 1 navn	
Monica Transeth	
Gateadresse	
Rundatjønna 38	
Poststed	Postnr
ÅSERAL	4540
Er det dødsbo?	
<input checked="" type="checkbox"/> Nei <input type="checkbox"/> Ja	
Avdødes navn	
Er det salg ved fullmakt?	
<input checked="" type="checkbox"/> Nei <input type="checkbox"/> Ja	
Hjemmelshavers navn	
Har du kjennskap til eiendommen?	
<input type="checkbox"/> Nei <input checked="" type="checkbox"/> Ja	
Når kjøpte du boligen?	
År	2021
Hvor lenge har du eid boligen?	
Antall år	4
Antall måneder	10
Har du bodd i boligen siste 12 måneder?	
<input type="checkbox"/> Nei <input type="checkbox"/> Ja	
I hvilket forsikringsselskap har du tegnet villa/husforsikring?	
Forsikringsselskap	Storebrand
Polise/avtalnr.	2372198

Document reference: 1001260013

## Spørsmål for alle typer eiendommer

- 1 Kjenner du til om det er/har vært feil tilknyttet våtrommene, f.eks. sprekker, lekkasje, råte, lukt eller soppkader?
- Nei  Ja

2 Kjenner du til om det er utført arbeid på bad/våtrom?

Svar

Ja, kun av faglært

Beskrivelse

Installert ny elektrisk vifte på toalettet høst 2025.

Arbeid utført av

Thorsland elektro AS

2.1 Ble tettesjikt/membran/sluk oppgradert/fornyhet?

Nei  Ja

2.2 Er arbeidet byggemeldt?

Nei  Ja

3 Kjenner du til om det er/har vært tilbakeslag av avløpsvann i sluk eller lignende?

Nei  Ja

4 Kjenner du til feil eller om har vært utført arbeid/kontroll på vann/avløp?

Svar

Nei

5 Kjenner du til om det er/har vært problemer med drenering, fuktinnslag, øvrig fukt eller fuktmerker i underetasje/kjeller?

Nei  Ja

6 Kjenner du til om det er/har vært utettheter i terrasse/garasje/tak/fasade?

Nei  Ja

7 Kjenner du til om det er/har vært problemer med ildsted/skorstein/pipe f.eks. dårlig trekk, sprekker, pålegg, fyringsforbud eller lignende?

Nei  Ja

8 Kjenner du til om det er/har vært f.eks. sprekker i mur, skjeve gulv eller lignende?

Nei  Ja

Beskrivelse

Noe knirk i gulvet ved peisovn.

9 Kjenner du til om det er/har vært sopp/råteskader/insekter/skadedyr på eiendommen som rotter, mus, maur eller lignende?

Nei  Ja

10 Kjenner du til om det er/har vært skjeggkre i boligen?

Nei  Ja

11 Kjenner du til om det er/har vært utført arbeid på el-anlegget eller andre installasjoner (f.eks. oljetank, sentralfyr, ventilasjon)?

Svar

Nei

12 Kjenner du til om det er utført kontroll av el-anlegget og/eller andre installasjoner (f.eks. oljetank, sentralfyr, ventilasjon)?

Nei  Ja

13 Har du ladeanlegg/ladeboks for elbil i dag?

Nei  Ja

14 Kjenner du til om ufaglærte har utført arbeid som normalt bør utføres av faglærte, utover det som er nevnt tidligere (f.eks. drenering, murerarbeid, tømmerarbeid etc)?

Nei  Ja

15 Er det nedgravd oljetank på eiendommen?

Nei  Ja

16 Kjenner du til om det har vært utført arbeid på terrasse/garasje/tak/fasade?

Svar

Ja, kun av faglært

Beskrivelse

Skiftet takrenner, nedløp og beslag på hele hytta i 2021.

Arbeid utført av

VKB AS

- 17 Selges eiendommen med utleiedel, leilighet, hybel eller tilsvarende?  
 Nei  Ja
- 18 Kjenner du til om det er innredet/bruksendret/bygget ut i kjeller eller loft eller andre deler av boligen?  
 Nei  Ja
- 19 Kjenner du til forslag eller vedtatte reguleringsplaner, andre planer, nabovarsel eller offentlige vedtak som kan medføre endringer i bruken av eiendommen eller av dens omgivelser?  
 Nei  Ja
- Beskrivelse 

Planlagt 4 nye hytter i nærområdet. Dette gir ny eier mulighet til å legge inn vann og kloakk, er vi informert om.
--
- 20 Kjenner du til om det foreligger påbud/heftelser/krav/manglende tillatelser vedrørende eiendommen?  
 Nei  Ja
- 21 Er det foretatt radonmåling?  
 Nei  Ja
- 22 Kjenner du til manglende brukstillatelse eller ferdigattest?  
 Nei  Ja
- 23 Kjenner du til om det foreligger skaderapporter/ tilstandsvurderinger eller utførte målinger?  
 Nei  Ja
- 24 Er det andre forhold av betydning ved eiendommen som kan være relevant for kjøper å vite om (f.eks. rasfare, tinglyste forhold eller private avtaler)?  
 Nei  Ja

## Tilleggs kommentar

Det er nye panelovner på 3 av 4 soverom. Disse har mulighet for wifi. Vinduer på soverom bør byttes. Dette gjelder også vinduer på kjøkken og spisestue.

Jeg bekrefter at opplysningene er gitt etter beste skjønn. Jeg er kjent med at dersom jeg har gitt ufullstendige, uriktige eller misvisende opplysninger om eiendommen, vil forsikringsselskapet kunne søke hel eller delvis regress for sine utbetalinger eller redusere sitt ansvar helt eller delvis, jfr. vilkår for boligselgerforsikring punkt 7.1 og forsikringsavtaleloven kapittel 4.

Jeg er orientert om mitt mulige ansvar som selger etter avhendingsloven, eventuelt etter kjøpsloven (aksjeboliger), og om forsikringsselskapets sikt boligselgerforsikringstilbud.

Jeg er klar over at avtale om forsikring er bindende. Jeg er også klar over at premietilbudet først kan påberopes når boligen er solgt (budaksept). Premietilbudet som er gitt av megler er bindende for forsikringsselskapet i 6 – seks – måneder fra oppdragsinngåelse med megler.

Etter dette vil premien og forsikringsvilkårene kunne justeres. Når premietilbudet ikke lenger er bindende for forsikringsselskapet må egenerklæringskjemaet signeres på nytt og eventuelle endringer påføres. Det vil da være forsikringspremien og forsikringsvilkårene på ny signeringsdato som legges til grunn.

Det kan ikke tegnes boligselgerforsikring ved følgende salg:

- mellom ektefeller eller slektninger i rett oppstigende eller nedstigenede linje, søsken, eller
- mellom personer som bor eller har bodd på boligeiendommen og/eller
- når salget skjer som ledd i sikredes næringsvirksomhet/er en næringsseiendom
- etter at boligeiendommen er lagt ut for salg.
- ved salg av helårs- og fritidsbolig er det krav til at det foreligger tilstandsrapport i henhold til Forskrift til avhendingslova (tryggere bolighandel).

Forsikringsselskapet kan ved skriftlig samtykke akseptere tegning av forsikring også i ovennevnte tilfeller.

Dersom forsikringsselskapet ikke har gitt skriftlig samtykke, kan erstatningen bortfalle.

Ved oppgjørsoppdrag trer forsikringen i kraft når kontrakten er signert av begge parter, begrenset til siste 12 måneder før overtakelse.

Forøvrig oppfordrer selger potensielle kjøpere til å undersøke eiendommen grundig, jf avhendingsloven § 3-10 og kjøpsloven § 20 (aksjeboliger).

Gyldig forsikring forutsetter at det for helårs- og fritidsbolig foreligger tilstandsrapport som er i henhold til Forskrift til avhendingslova (tryggere bolighandel).

- Jeg ønsker boligselgerforsikring, og bekrefter å ha mottatt og lest forsikringsvilkårene og informasjonsbrosjyre til selger i forbindelse med kjøp av boligselgerforsikring. Forsikringen trer i kraft på det tidspunkt det foreligger en budaksept mellom partene, begrenset til tolv måneder før overtakelse. Ved oppgjørsoppdrag trer forsikringen i kraft når kontrakten er signert av begge parter, begrenset til siste 12 måneder før overtakelse. Jeg bekrefter med dette at eiendommen ikke er en næringsseiendom, at den ikke selges som ledd i næringsvirksomhet eller mellom ektefeller eller slektninger i rett oppstigende eller nedstigenede linje, søsken, eller mellom personer som bor eller har bodd på boligeiendommen. Gyldig forsikring forutsetter at det for helårs- og fritidsbolig foreligger tilstandsrapport som er i henhold til Forskrift til avhendingslova (tryggere bolighandel). Forsikringen er ugyldig dersom den tegnes i strid med forsikringsvilkårene. Jeg er innforstått med at eiendomsmegleren ikke har fullmakt til å gjøre unntak fra ovennevnte begrensninger. Jeg er oppmerksom på at 8% av total forsikringspremie er honorar til Söderberg & Partners.
- Jeg ønsker ikke boligselgerforsikring, men megler har tilbudt meg å kjøpe slik forsikring.
- Jeg kan ikke kjøpe boligselgerforsikring ihht vilkår.

NAME OF SIGNER	IDENTIFIER	TIME	ELECTRONIC ID
Monica Transeth	17c48882ed718163e3d327 7736141986182f5d3f	19.01.2026 21:22:00 UTC	Signer authenticated by One time code

Document reference: 1001260013

- This is a PDF document digitally signed by IN Groupe's E-Signing service.
- The document's integrity is protected by signing and sealing the contents with a certificate issued to IN Groupe by a third party. Validating the signature confirms that the contents have not been modified since the time of signing.
- For more information about document formats, see <https://doc.ingroupe.com/developer>

# Tilstandsrapport

 Fritidsbolig

 Rundatjønna 38, 4540 ÅSERAL

 ÅSERAL kommune

 gnr. 9, bnr. 469

**Sum areal alle bygg: BRA: 104 m<sup>2</sup> BRA-i: 92 m<sup>2</sup>**



Befaringsdato: 24.01.2026

Rapportdato: 28.01.2026

Oppdragsnr.: 20924-2698

Referansenummer: SM3013

Foretak: JATBygg AS

Takstingenør: Jan Arild Tallaksen



Rapporten kan brukes i inntil ett år etter befaringsdato, og kan ikke gjenbrukes ved flere boligsalg i denne perioden. Skjer det endringer, oppstår skader også videre på boligen, bør du som selger be om oppdatert rapport.

# JATBygg AS



## Rapportansvarlig

*Jan Arild Tallaksen*

Jan Arild Tallaksen  
Uavhengig Takstingeniør  
jan@jatbygg.no  
957 59 081



# Dette trenger du å vite om tilstandsrapporten



## Hva er en tilstandsrapport?

En tilstandsrapport beskriver synlige skader/avvik eller tegn på skader/avvik på boligen. Rapporten fremhever vanligvis ikke positive egenskaper ved boligen.



## Hva vurderer en bygningssakkyndig?

Den bygningssakkyndige vurderer boligen ut fra hva man kan forvente av en bygning av samme alder og type. Vurderingen gjøres som regel mot hvordan det var vanlig å bygge og regler som gjaldt da boligen ble oppført (søknadstidspunktet). Forhold som er vanlige for bygningens alder, slik som slitasje etter normal bruk regnes ikke som avvik.



## Hva inneholder tilstandsrapporten?

Den bygningssakkyndige undersøker rom og bygningsdeler slik det kommer frem av [Forskrift til avhendingsloven](#). Tilstandsrapporten inneholder bare avvik som den bygningssakkyndige kan se eller kontrollere med enkle hjelpemidler. Det gjøres ikke nærmere undersøkelser slik som åpning av vegger eller andre bygningsdeler. I vegg mot våtrom og rom under terreng kan det borres et hull for å gjøre enkle undersøkelser slik som fuktøk.

## Når du kjøper en brukt bolig

Når du kjøper en brukt bolig, er det viktig å være oppmerksom på at dette ikke kan sammenlignes med å kjøpe en ny bolig. Måten boligen ble bygget på kan være annerledes enn i dag. Bygninger svekkes over tid, og utsettes for slitasje blant annet på grunn av bruk og vær og vind. Mange boliger fornyes helt eller delvis, noen i flere omganger, eller det oppføres tilbygg. Særlig for boliger som er pusset opp eller endret, er det viktig å merke seg at fornyelse av overflater ikke nødvendigvis betyr at bygningsdeler under er forbedret.

## Vurdering mot byggregler

Den bygningssakkyndige vil vurdere boligen mot hvordan det var vanlig å bygge og regler som gjaldt på søknadstidspunktet. Den bygningssakkyndige ser etter avvik som har betydning for og som reduserer boligens funksjon og verdi, og som kommer frem av Forskrift til avhendingslova.

## Tilstandsrapporten beskriver ikke hele boligen

### BYGNINGSSAKKYNDIGE SER FOR EKSEMPEL IKKE PÅ

- vanlig slitasje og normal vedlikeholdstilstand
- bagatellmessige forhold som ikke påvirker bygningens bruk eller verdi vesentlig
- etasjeskillere
- tilleggsbygg slik som garasje, bod, anneks, naust også videre
- utvendige trapper
- støttemurer
- skjulte installasjoner
- installasjoner utenfor bygningen
- full funksjonstesting av el- og VVS-installasjoner
- geologiske forhold og bygningens plassering på grunnen
- bygningens planløsning
- bygningens innredning
- løsløse slik som hvitevarer
- utendørs svømmebasseng og pumpeanlegg
- bygningens estetikk og arkitektur
- bygningens lovlighet (bortsett fra bruksendringer, brannceller og forhold som åpenbart kan påvirke helse, miljø og sikkerhet)
- fellesarealer (med mindre boligeier har vedlikeholdsplikt for fellesarealer og dette er kjent for bygningssakkyndig, eller fellesarealet har en særlig tilknytning til boligen).

© iVerdi 2023

Malen til denne rapporten, inkludert standardtekstene fra Verdi er vernet etter åndsverkloven og kan kun benyttes av av kunder hos iVerdi. For andre aktører er eksemplarfremstilling av malen og standardtekster, som utskrift og annen kopiering til bruk som grunnlag for tilsvarende rapporter, bare tillatt når det er hjemlet i lov (kopiering til privat bruk, sitat o.l.) eller avtale med iVerdi (<https://iverdi.no/>).

Utnyttelse i strid med lov eller avtale kan medføre erstatnings- og straffeansvar.

# Dette trenger du å vite om tilstandsrapporten

## Tilstanden vurderes med ulike tilstandsgrader

Tilstanden gir uttrykk for en gitt forventet tilstand, blant annet vurdert ut fra alder og normal bruk. Ved Tilstandsgrad 0 (TG0) og Tilstandsgrad 1 (TG1) gir den bygningssakkyndige normalt ingen begrunnelse for valg av tilstandsgrad. Grunnen er at bygningen eller bygningsdelen da bare har normal slitasje. Ved skjulte konstruksjoner kan alder alene avgjøre tilstandsgrad. Når bygningssakkyndige anbefaler tiltak, for eksempel utbedringer, må brukeren av rapporten vurdere om tiltakene er nødvendige og lønnsomme. Når den bygningssakkyndige velger tilstandsgrad, baseres vurderingen på faste kriterier som følger av gjeldende bransjestandard for Teknisk tilstandsanalyse ved omsetning av bolig og Forskrift til avhendingslova.



### TILSTANDSGRAD 0, TG0: INGEN AVVIK

Bygningsdelen skal være tilnærmet ny, ikke vise tegn på slitasje og det skal være lagt frem dokumentasjon på faglig god utførelse. Det er ingen merknader til delen.



### TILSTANDSGRAD 1, TG1: MINDRE AVVIK

Bygningsdelen skal bare ha normal slitasje, og strakstiltak skal ikke anses som nødvendig. Graden kan også brukes når delen er ny, men der dokumentasjon på faglig god utførelse mangler.



### TILSTANDSGRAD 2, TG2: VESENTLIGE AVVIK OG MINDRE AVVIK SOM ETTER NS 3600 GIR TG 2

Bygningsdelen skal enten ha feil utførelse, en skade eller symptomer på skade, sterk slitasje eller nedsatt funksjon. Graden gis når bygningsdelen trenger vedlikehold eller tiltak i nær fremtid. Graden skal også brukes når delen er gammel og det er grunn til å varsle om faren for skader på grunn av alderen, eller når det er grunn til å overvåke delen spesielt på grunn av fare for større skader eller følgeskader.



### TILSTANDSGRAD 3, TG3: STORE ELLER ALVORLIGE AVVIK

Denne tilstandsgraden brukes ved kraftige tegn på forhold som man må regne med trenger utbedring straks eller innen kort tid. Det er påvist funksjonssvikt eller sammenbrudd.



### IKKE UNDERSØKT/IKKE TILGJENGELIG FOR UNDERSØKELSE

Det kan være avvik/skader som ikke er avdekket.

## Informasjon om utbedringskostnader

Utbedringskostnadene i rapporten er sjablongmessige anslag basert på observerte forhold som feil, skader eller uregelmessigheter, samt foreslåtte tiltak. Disse anslagene er veiledende, angis i fem intervaller, er basert på generelle erfaringstall, og må ikke forveksles med konkrete pristilbud fra håndverkere eller entreprenører. Faktiske kostnader kan variere betydelig, avhengig av individuelle valg, materialpriser og markedsforhold. For å få en nøyaktig vurdering av utbedringskostnadene anbefales ytterligere undersøkelser og innhenting av flere pristilbud fra kvalifiserte fagfolk. Slike anslag gis for TG3, der dette er mulig.



Tiltak under kr 20 000



Tiltak mellom kr 20 000 – 100 000



Tiltak mellom kr 100 000 – 200 000



Tiltak mellom kr 200 000 – 500 000



Tiltak over kr 500 000

# Beskrivelse av eiendommen

## Fritidsbolig - Byggeår: 1973

### UTVENDIG

[Gå til side](#)

Taktekkingen er av shingel.  
Takrenner og nedløp av metall.  
Veggene har trekonstruksjon av ukjent utførelse. Fasade/kledning har stående bordkledning.  
Takkonstruksjonen har sperrekonstruksjon i tre.  
Bygningen har trevinduer med koblet glass og enkle glass.  
Bygningen har malte ytterdører.  
Veranda ved inngangspartiet og i front av hytta. Dekke av terrassebord.  
Trapper av tre.

### INNVENDIG

[Gå til side](#)

Innvendig er det gulv av parkett. Veggene har trepanel. Innvendige tak har trepanel.  
Etasjeskille er av trebjelkelag.  
Hytta har pipe og ildsted.  
Innvendig har hytta furu fyllingsdører.

### KJØKKEN

[Gå til side](#)

Kjøkkenet har innredning med profilerte fronter. Benkeplaten er av laminat.  
Det er kjøkkenventilator med kullfilter.

### SPESIALROM

[Gå til side](#)

Toalettrom med kammertoalett.  
Vegger og tak er det overflater av panel. På gulvet er det belegg.

### Bod/rom med dusj

På gulvet er det belegg. Vegger og tak med overflater av trepanel.  
Dusjkabinett tilkoblet tank med pumpe er montert.

### TEKNISKE INSTALLASJONER

[Gå til side](#)

Det er avløpsrør av plast.  
Hytta har naturlig ventilasjon.  
Det elektriske anlegget har automatsikringer.

### TOMTEFORHOLD

[Gå til side](#)

Det er byggegrunn av løsmasser.  
Hytta er oppført på piler av mur og blokker.  
Hytta er ikke tilkoblet vann eller avløp.  
Avløp fra toalett og vask renner ut under hytta.

## Arealer

[Gå til side](#)

## Forutsetninger og vedlegg

[Gå til side](#)

## Lovlighet

[Gå til side](#)

### Fritidsbolig

- Det foreligger ikke tegninger
- Det er ikke tegninger av bygget i kommunale arkiv.

### Bod

- Det foreligger ikke tegninger

# Sammendrag av boligens tilstand

## Fordeling av tilstandsgrader

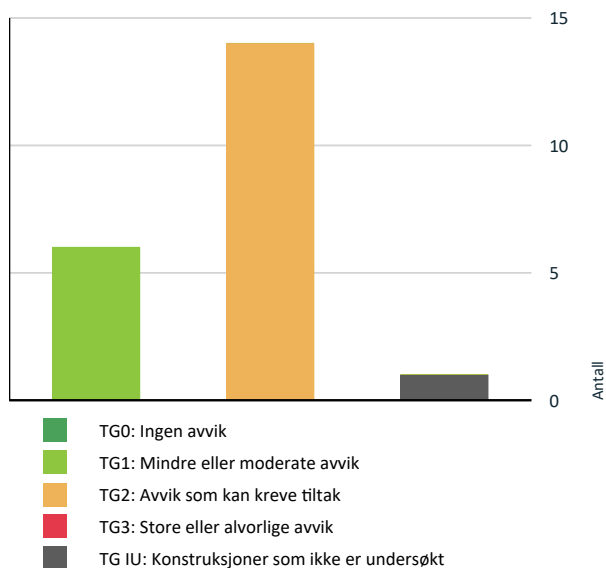

Vil du vite mer om tilstandsgrader? Se side 4.

- ! Innvendig > Innvendige dører [Gå til side](#)
- ! Tekniske installasjoner > Avløpsrør [Gå til side](#)
- ! Tekniske installasjoner > Ventilasjon [Gå til side](#)
- ! Tomteforhold > Grunnmur og fundamenter [Gå til side](#)
- ! Tomteforhold > Terrengforhold [Gå til side](#)
- ! Kjøkken > 1. etasje > Stue/kjøkken > Overflater og innredning [Gå til side](#)
- ! Kjøkken > 1. etasje > Stue/kjøkken > Avtrekk [Gå til side](#)

## HELSE, MILJØ OG SIKKERHET

### Forhold som åpenbart kan medføre fare for helse, miljø og sikkerhet > Helse, miljø og sikkerhet

- ! Det er behov for at en kvalifisert elektrofaglig person [Gå til side](#) kontrollerer det elektriske anlegget.
- ! Det er ikke montert rekkverk på balkong eller terrasse.
- ! Det er ikke montert rekkverk på utvendige trapper.

## Oppsummering av avvik

Vil du vite mer? Se på rommet eller bygningsdelen senere i rapporten.

## Fritidsbolig

### TG IU KONSTRUKSJONER SOM IKKE ER UNDERSØKT

- ! Utvendig > Takteking [Gå til side](#)

### TG 2 AVVIK SOM KAN KREVE TILTAK

- ! Utvendig > Nedløp og beslag [Gå til side](#)
- ! Utvendig > Veggkonstruksjon [Gå til side](#)
- ! Utvendig > Takkonstruksjon/Loft [Gå til side](#)
- ! Utvendig > Vinduer [Gå til side](#)
- ! Utvendig > Dører [Gå til side](#)
- ! Innvendig > Etasjeskille/gulv mot grunn [Gå til side](#)
- ! Innvendig > Pipe og ildsted [Gå til side](#)

# Tilstandsrapport

## FRITIDSBOLIG

**Byggeår**  
1973

**Anvendelse**  
Hytte

## UTVENDIG

### Taktekking

*Punktet må sees i sammenheng med Takkonstruksjon/Loft*

Taktekkingen er av shingel. Grunnet store mengder snø er taket besiktiget fra bakkenivå. Tilstandsgrad er ikke satt.

#### Vurdering av avvik:

- Taktekking er snødekt, alder eller materiale er ukjent og derfor ikke nærmere vurdert.

Ukjent alder og tilstand, det er ingen synlige deler av tekkingen.

#### Konsekvens/tiltak

- Det bør foretas nærmere undersøkelser av taktekking når taket er snøfritt.

Når taket ikke er besiktiget er det fare for at skader ikke registreres. Årlig kontroll av takflater anbefales.



Hele taket er dekket av snø



Synlig shingel under vannbord.

### Nedløp og beslag

Takrenner og nedløp av metall.

#### Vurdering av avvik:

- Det er ikke tilfredsstillende bortledning av vann fra taknedløp ved grunnmur.

Tek17: Vann som renner av taket, må ledes bort fra bygningskonstruksjonen ved hjelp av nedløpssystem eller på annen måte, slik at byggverket og tilliggende terreng ikke får skader.

Pipebeslag er ikke tilgjengelig for kontroll grunnet snø, anbefaler å inspisere det årlig da dette er typisk lekkasje punkter i takflatene.

#### Konsekvens/tiltak

- Det bør lages system for bortledning av vann fra taknedløp ved grunnmur.
- Vann fra taknedløp bør ledes bort 1 meter. Avviket vil ved lengre tid kunne grave ut masser under pillarene.

# Tilstandsrapport



Vann fra taket renner ned rett ved pilarene.



## 📍 TG 2 Veggkonstruksjon

Veggene har trekonstruksjon av ukjent utførelse. Fasade/kledning har stående bordkledning. Isolering og vindtetting er ikke vurdert.

Det er utført en grundig vurdering av kledningen på bygningen. Under inspeksjonen er det sett etter skader, sprekker og tegn på råteskade. Det er videre vurdert om det er tilstrekkelig lufting, samt identifisert eventuelle synlige konstruksjonsfeil som kan påvirke bygningens tilstand.

Det er utført stikktagning på typiske tilfeldig utvalgte skadesteder, inkludert nedkanten på deler av panelet og områdene rundt vinduene, for å avdekke om det foreligger skjulte skader.

Videre er det sett på vedlikeholdsnivået, og vurdert om disse faktorene kan resultere i en forkortet levetid for kledningen

### Vurdering av avvik:

- Det er ingen eller liten lufting i nedre kant av kledning mot grunnmur.
- Bordkledning går stedvis nesten helt ned i terreng.

I hht FDV fra leverandør av kledning:

Kledningen skal ha minst 30 cm avstand til terreng for å unngå vannsprut opp på kledningen fra bakken. På steder der det er liten fare for vannsprut kan denne avstanden reduseres noe, men ikke under 10 cm. På stående kledning skal avslutningen være skrånende med en vinkel på ca. 15° slik at vann drypper av i forkant.

- Mangler noe musetetting på deler av bygget, fare for skadedyr inn i bygget. Det må gjøres nærmere undersøkelser og bør tettes for mus slik at skader ikke oppstår.

### Konsekvens/tiltak

- Lokal utbedring bør foretas for å øke avstanden mellom terreng og bordkledning.
- Mangelfull eller ikke tilstrekkelig lufting av kledningen kan føre til fukt i bakenforliggende konstruksjoner.



Underbord uten lufting og ingen musesperre.

## 📍 TG 2 Takkonstruksjon/Loft

*Punktet må sees i sammenheng med Taktekking*

Takkonstruksjonen har sperrekonstruksjon i tre. Det er synlige dragere i tak i stuen. Luken i gangen er skrudd igjen, kun delvis mulig å åpne grunnet lampe.

### Vurdering av avvik:

- Det er påvist fuktskjolder/skader i takkonstruksjonen.

# Tilstandsrapport

- Det er registrert symptom på fuktskader i konstruksjonen.

Det er registrert skjevheter i etasjeskille som også gjelder takkonstruksjon.

Enkelte mindre fuktmerker i taket i stuen, dette kan komme av kondens ved oppvarming av hytta.

Det er registrert flere fukt/mugg merker på undersiden av raften på hytta, dette tyder på dårlig ventilering av konstruksjonen.

På eldre bygg kan det ikke utelukkes skader som ikke er synlig før en eventuell renovering, det ville ikke være unormalt med fuktmerker i takstoler og undertak.

## Konsekvens/tiltak

- Det må gjennomføres ytterligere undersøkelser.
- Det må gjøres nærmere undersøkelser.

Merker etter fukt i undertaket på denne hytter er normalt da oppvarming fra 8-10 grader til 22-23 grader vil gjøre at det fort kan kondensere innvendig.

Mindre lufting enn dagens krav/standard vil gjøre at kondens også vil oppstå på utsiden av isolasjonen, endret bruk av hytta kan gjøre at det kommer mer fukt med dertil fare for skader i bygget.

Det bør legges inn mer isolasjon og bedre lufting ved en renovering.

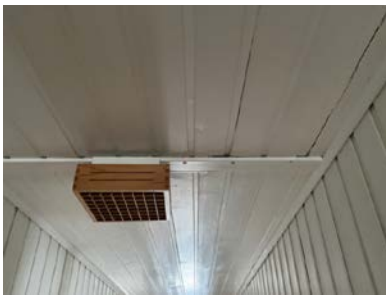

Gule merker etter vann/kondens i taket.

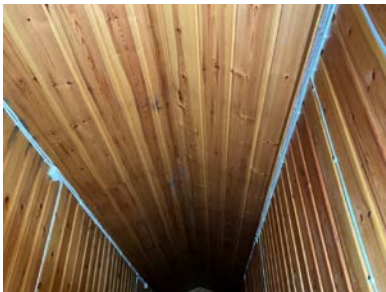

Merker i undertaket på loftet.



## TG2 Vinduer

Bygningen har trevinduer med koblet glass og enkle glass.

### Vurdering av avvik:

- Det er påvist at enkelte vinduer er vanskelig å åpne/lukke.
- Det er påvist noen glassruter som er punktert eller sprukne.
- Trevirket i vinduene har stedvis høyt fuktnivå.

• Tilstandsgrad 2 gis når bygningsdelen har vesentlige avvik. Bygningsdelen skal enten ha feil utførelse, en skade eller symptomer på skade, sterk slitasje eller nedsatt funksjon. Graden gis når bygningsdelen trenger vedlikehold eller tiltak i nær fremtid. Graden skal også brukes når delen er gammel og det er grunn til å varsle om faren for skader på grunn av alderen, eller når det er grunn til å overvåke delen spesielt på grunn av fare for større skader eller følgeskader.

### Konsekvens/tiltak

- Det må påregnes noe vedlikehold og at enkelte vinduer må skiftes ut.

Vinduer av eldre dato er mer utsatt for vanninntrenging og kald trekk.

# Tilstandsrapport



Sprekte



Enkle glass

## TG 1 Vinduer og dører nyere dato

I front av hytta er det 2 nyere vinduer med isolerglass og en verandadør med isolerglass.

Årstall: 2008

Kilde: Produksjonsår på produkt



Produsert i 2008.

## TG 2 Dører

Bygningen har malte ytterdører.

### Vurdering av avvik:

- Det er påvist utetthet/åpning mellom dørbblad og dørkarm. Dvs. at kald trekk kan oppstå.
- Tilstandsgrad 2 gis når bygningsdelen har vesentlige avvik. Bygningsdelen skal enten ha feil utførelse, en skade eller symptomer på skade, sterk slitasje eller nedsatt funksjon. Graden gis når bygningsdelen trenger vedlikehold eller tiltak i nær fremtid. Graden skal også brukes når delen er gammel og det er grunn til å varsle om faren for skader på grunn av alderen, eller når det er grunn til å overvåke delen spesielt på grunn av fare for større skader eller følgeskader.

### Konsekvens/tiltak

- Dører må justeres.

Dører av eldre dato er mer utsatt for vanninntrenging og kald trekk. Utskifting må vurderes.

# Tilstandsrapport



Utett mellom karm og ramme.



Luftblærer bak malingen.

## TG 1 Balkonger, terrasser og rom under balkonger

Veranda ved inngangspartiet og i front av hytta. Dekke av terrassebord.  
Tilstandsgrad er satt på bakgrunn av synlige deler ved inngangspartiet.



## TG 1 Utvendige trapper

Trapper av tre.  
Tilstandsgrad er satt på bakgrunn av synlige deler ved inngangspartiet.



## INNVENDIG

### TG 1 Overflater

Innvendig er det gulv av parkett. Veggene har trepanel. Innvendige tak har trepanel.  
De innvendige overflatene har normal alders og bruksslitasje.

Det må forventes hakk og merker i overflatene eller knirk i gulvene som ikke er kommentert og heller ikke er å regne som ett avvik da det er en brukt hytte. Det er registrert merker i overflatene etter tørking av tøy.

# Tilstandsrapport

## 1 TG 2 Etasjeskille/gulv mot grunn

Etasjeskille er av trebjelkelag.

Målingene er begrenset av at boligen var møblert på befaringsdagen, det er ikke flyttet på tyngre gjenstander slik som senger, kommoder eller fastmonterte innredninger.

### Vurdering av avvik:

- Det er målt høydeforskjell på mellom 15-30 mm gjennom hele rommet. Tilstandsgrad 2 gis med bakgrunn i standardens krav til godkjente måleavvik.
- Målt høydeforskjell på mellom 10 - 20 mm innenfor en lengde på 2 meter. Tilstandsgrad 2 gis med bakgrunn i standardens krav til godkjente måleavvik.

De målte avvik er på 28-29 mm i stue og gang. Naturlige bevegelser i bygget gjør at dette nok variere med årstidene og snømengde samt om det er frost i grunnen.

Etasjeskiller på denne typen hytter kan inneholde asbest, dette bør fjernes av godkjent foretak.

### Konsekvens/tiltak

- For å få tilstandsgrad 0 eller 1 må høydeforskjeller rettes opp. Ytterligere undersøkelser må foretas for å få kartlagt omfanget for utbedring.

Oppretting kan vurderes ved etablering av nye pilarer. Fare for ytterligere skjevheter om ikke det gjøres tiltak på pilarene.



## 1 TG 2 Pipe og ildsted

Hytta har pipe og vedovn.

### Vurdering av avvik:

- Det er påvist sprekker og/eller riss i pipe.
- Mer enn halvparten av forventet brukstid er passert på pipe.

### Konsekvens/tiltak

- Tidspunkt for piperehabilitering nærmer seg.

Mer enn halvparten av forventet brukstid er oppbrukt på pipeløp, tiltak kan påregnes.

# Tilstandsrapport



Ildsted av nyere dato er montert.



Flere riss i pipe.



## TG 2 Innvendige dører

Innvendig har hytta furu fyllingsdører.

### Vurdering av avvik:

- Det er påvist avvik som tilsier at det bør foretas tiltak på enkelte dører.

Stort sett alle dørene tar i kar og bør justeres.

### Konsekvens/tiltak

- Enkelte dører må justeres.



Flere dører må justeres.

## KJØKKEN

### 1. ETASJE > STUE/KJØKKEN

## TG 2 Overflater og innredning

Kjøkkenet har innredning med profilerte fronter. Benkeplaten er av laminat.

### Vurdering av avvik:

- Det er påvist skader/fuktskjolder i kjøkkengulvet.

# Tilstandsrapport

Det er skader etter vannsøl på gulvet.

## Konsekvens/tiltak

- De påviste skader må utbedres.

Avviket er kun en kosmetisk skade, utbedring om ønskelig.



## 1. ETASJE > STUE/KJØKKEN

### TG 2 Avtrekk

Det er kjøkkenventilator med kullfilter.

#### Vurdering av avvik:

- Det er kun kullfilterventilator på kjøkkenet og heller ikke andre forserte/mekaniske avtrekksløsninger fra kokesonen.

#### Konsekvens/tiltak

- Om mulig bør det etableres mekanisk/forsert avtrekk ut fra kokesonen.



Luften blåser rett opp i taket.

## SPESIALROM

### 1. ETASJE > TOALETTROM

#### TG 1 Overflater og konstruksjon

Toalettrom med kammertoalett. Vegger og tak er det overflater av panel. På gulvet er det belegg.

Toalettet er ikke funksjonstestet, tilstandsgrad 1 er satt på bakgrunn av ingen negative funn utvendig og innvendig.

# Tilstandsrapport



## 1. ETASJE > ROM MED DUSJ

### TG 1 Overflater og konstruksjon

Rommet er vurdert som: rom med vanninstallasjoner. Gulv og eventuelle vegger må ha fuktbestandige materialer, det vil si at overflaten må kunne tåle en begrenset fuktpåkjenning over kortere tid ved vannsøl.

På gulvet er det belegget. Vegger og tak med overflater av trepanel.

Dusjkabinett tilkoblet tank med pumpe er montert.

Rommet fungerer som tiltenk da vann må bæres inn i bygget og en lekkasje kun vil være det vannet som bæres inn i bygget.

Ved en renovering av bygget anbefales det å bygget etter dagens krav.



## TEKNISKE INSTALLASJONER

### TG 2 Avløpsrør

Det er avløpsrør av plast.

#### Vurdering av avvik:

- Mer enn halvparten av forventet brukstid er passert på innvendige avløpsledninger.

#### Konsekvens/tiltak

- I forbindelse med oppgradering av våtrom vil det være naturlig med utskiftning av rør.

### TG 2 Ventilasjon

Hytta har naturlig ventilasjon.

På hytter av eldre dato med naturlig ventilasjon, kan det ofte oppstå kondens i forbindelse med oppvarming fra 8-10 grader og opp til 22-24 ved bruk. For å minimere sjansen for at dette skal oppstå må det luftes jevnlig slik at fuktigheten i hytta kommer ut.

#### Vurdering av avvik:

- Det er påvist mangelfull ventilasjon på ett eller flere rom i boligen.

#### Konsekvens/tiltak

- Det bør etableres veggventiler/vindusventiler i alle oppholdsrom som ikke har det.

Avviket gjør at det kan oppstå kondens i rommene ved oppvarming og bruk. Dette kan gjøre at det kommer mugg på overflatene.

# Tilstandsrapport

## Elektrisk anlegg

*Dette er en forenklet kontroll begrenset til de spørsmål og undersøkelser som forskrift til avhendingslova (tryggere bolighandel) § 2-18 inneholder. Dette kan ikke sammenlignes med en kontroll utført av offentlig myndighet (Det lokale eltilsyn) eller registrert elektrovirksomhet, og en bygnings sakkyndig har verken kompetanse eller lov til å foreta en slik kontroll.*

*Tilstanden er vurdert ut fra den forenklete og begrensede kontrollen som forskriften inneholder. El-anlegget kan ha feil og mangler som en slik forenklet undersøkelse ikke vil avdekke. Vær derfor oppmerksom på denne risikoen, og søk videre veiledning eller få en fullstendig kontroll utført av registrert elektrovirksomhet.*

Det elektriske anlegget har automatsikringer.

1. Foreligger det eltilsynsrapport de siste 5 år, og det er ikke foretatt arbeid på anlegget etter denne, utenom retting av eventuelle avvik i eltilsynsrapport (dvs en el-tilsynsrapport uten avvik)?  
**Nei**

### Spørsmål til eier

2. Når ble det elektriske anlegget installert eller sist gang totalt rehabilitert (årstall)? Med totalt rehabilitert menes fullstendig utskiftet anlegg fra inntakssikring og videre.  
**0 Ukjent, foreligger ingen dokumentasjon på anlegget.**
3. Er alle elektriske arbeider/anlegg i boligen utført av en registrert elektroinstallasjonsvirksomhet?  
**Ukjent**
4. Er det elektriske anlegget utført eller er det foretatt tilleggsarbeider på det elektriske anlegget etter 1.1.1999?  
**Ukjent**
5. Foreligger det kontrollrapport fra offentlig myndighet – Det Lokale Eltilsyn (DLE) eller eventuelt andre tilsvarende kontrollinstanser med avvik som ikke er utbedret eller kontrollen er over 5 år?  
**Nei**
6. Forekommer det ofte at sikringene løses ut?  
**Nei**
7. Har det vært brann, branntilløp eller varmgang (for eksempel termiske skader på deksler, kontaktpunkter eller lignende) i boligens elektriske anlegg?  
**Nei**

### Generelt om anlegget

8. Er det tegn til at det har vært termiske skader (tegn på varmgang) på kabler, brytere, downlights, stikkontakter og elektrisk utstyr? Sjekk samtidig tilstanden på elektrisk tilkobling av varmtvannsbereder, jmfør eget punkt under varmtvannstank  
**Nei**
9. Er der synlig defekter på kabler eller er disse ikke tilstrekkelig festet?  
**Nei**

### Inntak og sikringsskap

10. Er det tegn på at kabelinnføringer og hull i inntak og sikringsskap ikke er tette, så langt dette er mulig å sjekke uten å fjerne kapslinger?  
**Nei**
11. Finnes det kursfortegnelse, og er den i samsvar med antall sikringer?  
**Ja**
12. Foreta en helhetsvurdering av det elektriske anlegget, dets alder, allmenne tilstand og fare for liv og helse. Bør det elektriske anlegget ha en utvidet el-kontroll?  
**Ja Det er utført arbeid på anlegget etter byggeår, det foreligger ingen dokumentasjon.**

**Denne vurderingen er ikke å anse som en fullverdig kontroll av det elektriske anlegget i boligen. Dette må gjøres av personer med elektrofaglig kompetanse.**

### Generell kommentar

# Tilstandsrapport

På bakgrunn av manglende samsvarserklæringer på deler av anlegget anbefales det en utvidet el kontroll på hele anlegget. Kostnader etter en kontroll må påregnes.

En utvidet el-kontroll i et bygg er en grundigere vurdering av det elektriske anlegget enn en vanlig el-kontroll.

Den gjennomføres ofte når det er behov for å sikre at det elektriske anlegget er trygt, oppdatert eller har blitt utsatt for endringer, skader eller slitasje.

En utvidet el-kontroll er en full gjennomgang av det elektriske anlegget:

Dette inkluderer inspeksjon av sikringsskap, ledninger, stikkontakter, brytere og jordingsystemer.

Testing av jordfeilbrytere og beskyttelsesanordninger: Sikrer at disse fungerer som de skal for å hindre elektrisk støt og brann.

En utvidet el-kontroll gir en mer detaljert vurdering av det elektriske anleggets tilstand, og bidrar til å sikre at det er trygt og i henhold til gjeldende forskrifter.



## TOMTEFORHOLD

### Byggegrunn

Det er byggegrunn av løsmasser.

### TG2 Grunnmur og fundamenter

Hytta er oppført på pilarer av mur og blokker. Enkelte ser ut til å være skiftet ut og forsterket i senere tid.

#### Vurdering av avvik:

- Det er avvik:

Det er registrert enkelte skjevheter i pilarene og sprekker.

#### Konsekvens/tiltak

- Tiltak:

Utskifting bør påregnes som normalt vedlikehold på ei gammel hytte. Skjevheter i etasjeskille gjør at oppretting/forsterking bør gjøres før ytterligere skjevheter oppstår.



### TG2 Terrengforhold

Hytta er oppført på pilarer. Det er naturlig avrenning inn under hytta, eventuelt overvann vil ikke gjøre skader inne i bygget.

# Tilstandsrapport

På baksiden av bygget vil smeltevann og regnvann renne inn under bygget, oppfukning av undersiden som resultat.

## Vurdering av avvik:

- Det er avvik:

Det er påvist dårlig fall eller flatt terreng inn mot bygget og dermed muligheter for større vannansamlinger.

Tek 17.

§ 13-11. Overvann

Terreng rundt byggverk må planeres med fall utover. Fallet må være minimum 1:50 i en avstand på minimum 3 meter fra vegglivet. Der terrenget gjør dette vanskelig, kan alternative tiltak være fall langs veggen og bort fra byggverket, avskjæringsgrøfter og lignende.

## Konsekvens/tiltak

- Tiltak:

Anbefaler å etablere fall bort fra bygget.

Fallet ut fra bygningen skal være minimum 1:50 i en avstand på minst 3 m fra veggen.



fall mot bygget.

## Utvendige vann- og avløpsledninger

Hytta er ikke tilkoblet vann eller avløp.

Avløp fra toalett og vask renner ut under hytta.

Vannet må hentes ved vannpost utenfor hytta.

Eier du bolighus, hytte, turistbedrift og lignende som ikke er tilknyttet (eller kan tilknyttes) offentlig avløpsanlegg, må du søke kommunen om tillatelse til å slippe ut avløpsvann.

Hvis virksomheten bare slipper ut gråvann, gjelder søknadsplikten bare hvis du har innlagt vann.

Med avløpsvann menes avløp fra vannklosett, kjøkken, bad og vaskerom.

Med innlagt vann menes vann fra vannverk, brønn og cisterneanlegg som føres innendørs gjennom ledning.

Med gråvann menes avløp fra kjøkken, bad og vaskerom (klosettavløp ikke inkludert).

Kriterier/vilkår

Utslipp er mindre enn 50 pe. (personekvivalenter). Standardvilkårene går for øvrig fram av forurensningsforskriften kap. 12. Vilkår kan også gå fram av tillatelsen.

Eieren av avløpsanlegget er ansvarlig for drift og vedlikehold etter forskriften.

## FORHOLD SOM ÅPENBART KAN MEDFØRE FARE FOR HELSE, MILJØ OG SIKKERHET



### Helse, miljø og sikkerhet

*Dette punktet inneholder tydelige og lett synlige forhold ved boligen som åpenbart kan påvirke helse, miljø og sikkerhet, og som bygningssakkyndige har oppdaget. Terskelen for hva som anses som åpenbart er høy, og det utføres ikke undersøkelser med sikte på å avdekke slike forhold. Punktet omfatter ikke skjulte eller ikke-synlige forhold, tekniske vurderinger eller forhold som krever spesialundersøkelser. Forhold vurderes etter byggteknisk forskrift på befarings tidspunktet.*

## Vurdering av avvik:

- Det er behov for at en kvalifisert elektrofaglig person kontrollerer det elektriske anlegget.
- Det er ikke montert rekkverk på balkong eller terrasse.

# Tilstandsrapport

- Det er ikke montert rekkverk på utvendige trapper.

## **Konsekvens/tiltak**

- Rekkverk må monteres på balkong eller terrasse for å lukke avviket.
- Innhent en kvalifisert elektrofaglig person for å kontrollere det elektriske anlegget.

## Bygninger på eiendommen

### Bod

**Anvendelse**

Bod

**Byggeår****Kommentar**

Ukjent byggeår.

**Standard**

Bygget har gjennomgående lav standard.

**Vedlikehold**

Bygget er gammelt og bærer preg av manglende vedlikehold og oppgraderinger.

**Beskrivelse**

Bygget er kun oppmålt ikke videre vurdert.

Renovering av bygget bør påregnes.

Bygget er ikke tilstandsvurdert ihht Forskrift til avhendingslova og NS3600. Dette er kun en enkel beskrivelse.



# Arealer, byggetegninger og brannceller

Standard gjeldende fra 01.01.2024

Arealmålinger og arealoppsett er basert på Norsk standard 3940:2023 Areal- og volum-beregninger av bygninger. Arealet gjelder for tidspunktet da boligen ble målt

## Hva er måleverdig areal?

Arealet i rommet må ha minst 1,90 m fri høyde over gulvet og minst bredde på 0,60 m. Et loft med skråtak vil for eksempel bare få registrert målbart areal der høyden er minst 1,90 m og bredden minst 0,60 m. Rommet må ha dør eller luke og gangbart gulv.

## Hva er bruksareal?

**BRA = BRA-i + BRA-e + BRA-b**

Bruksarealet for bygningen er bruttoarealet minus arealet som opptas av yttervegger.

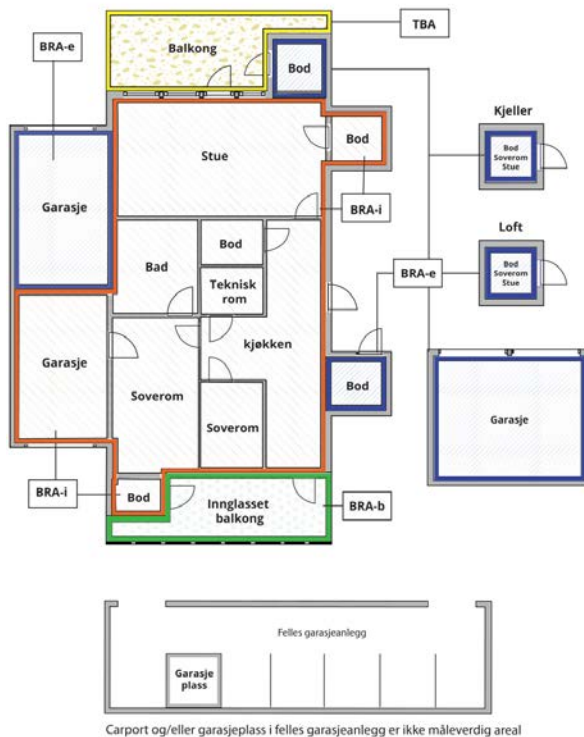

Internt bruksareal (BRA-i)	Arealet innenfor boenheten(e)
Eksternt bruksareal (BRA-e)	Arealet av alle rom utenfor boenheten(e) og som tilhører denne, slik som for eksempel bodene
Innglasset balkong mv (BRA-b)	Arealet av innglasset balkong, veranda eller altan når denne er tilknyttet boenheten(e)
Terrasse- og balkongareal (TBA)	Arealet av terrasser, åpne balkonger og åpen altan tilknyttet boenheten(e)

**Gulvareal (GUA)** Er sum av BRA (bruksareal) og ALH (areal med lav takhøyde).  
Areal med lav takhøyde (ALH) er ikke måleverdig areal, som skyldes skråtak og lav himlingshøyde.  
GUA kan opplyses i markedsføring der det er aktuelt for den konkrete boligen og kun sammen med BRA-i, for eksempel der gulvflaten har en verdi og har funksjon ved møblering og bruk av rommene. Ikke innredet areal som kaldloft, måles og oppgis normalt ikke.

## Arealet kan ikke alltid fastsettes nøyaktig

Areal kan være komplisert eller umulig å måle opp nøyaktig fordi det er vanskelig å fastslå tykkelsen på innervegger, skjevheter i og utforming av bygningskonstruksjoner som karnapp, buer og vinkler som ikke er rette, åpne rom over flere etasjer og så videre.

Eiendommens markedsverdi kan ikke baseres på en matematisk beregning basert på antall kvadratmeter opplyst i rapporten. Opplysninger om areal kan altså ikke alene benyttes for å beregne eiendommens verdi.

## Den bygningsakkyndige kan avdekke eventuelle bruksendringer og avvik i branncelleinndeling

Den bygningsakkyndige ser på byggetegninger hvis de er tilgjengelige og dette er en del av oppdraget, og vurderer bruken av boligen opp mot tegningene. Hvis den bygningsakkyndige avdekker at en bolig ikke ser ut til å være delt opp i brannceller etter kravene i byggtknisk forskrift på befaringstidspunktet, skal det opplyses om dette.

Reglene om bruksendring og brannceller kan være kompliserte. Søk videre faglige råd om rapporten ikke gir deg svar. Den bygningsakkyndige kan ikke vurdere og svare på alle spørsmål, og kan heller ikke vite om kommunen kan gi unntak for kravene som gjelder. [Vil du vite mer?](#)

## Om brannceller

En branncelle er hele eller avgrensede deler av en bygning hvor en brann fritt kan utvikle seg uten at den kan spre seg til andre bygninger eller andre deler av bygningen i løpet av en fastsatt tid.

## Om bruksendring

Bruksendring er å endre bruken av et rom fra en tillatt bruk til en annen. Dette kan kreve søknad og tillatelse, for eksempel hvis du endrer et rom fra bod til soverom eller arbeidsrom, eller hvis du endrer en bolig til to separate boliger.

Rom for varig opphold har krav til takhøyde, romstørrelse, rømningsvei og lysforhold som må være oppfylt. Du kan søke kommunen om unntak for kravene, men kan ikke regne med å få unntak for krav som går på helse og sikkerhet, for eksempel krav til rømningsvei.

Bruksendring som krever godkjenning, og som ikke er søkt bruksendret, er ulovlig. Kommunen kan etter plan- og bygningsloven kapittel 32 forfølge overtredelser. Kommunen kan pålegge deg å avslutte den ulovlige bruken, eventuelt å rette eller tilbakeføre rommet til godkjent bruk.

# Arealer

## Fritidsbolig

Etasje	Bruksareal BRA m <sup>2</sup>			SUM	Terrasse- og balkongareal (TBA)
	Internt bruksareal (BRA-i)	Eksternt bruksareal (BRA-e)	Innglasset balkong (BRA-b)		
1. etasje	92			92	21
<b>SUM</b>	<b>92</b>				<b>21</b>
<b>SUM BRA</b>	<b>92</b>				

## Romfordeling

Etasje	Internt bruksareal (BRA-i)	Eksternt bruksareal (BRA-e)	Innglasset balkong (BRA-b)
1. etasje	Toalettrom, rom med dusj, soverom 1, soverom 2, soverom 3, soverom 4, entré, gang, stue/kjøkken		

## Lovlighet

### Byggetegninger

Det foreligger ikke tegninger

*Kommentar:* Det er ikke tegninger av bygget i kommunale arkiv.

### Nyere håndverkstjenester

Er det ifølge eier utført håndverkstjenester på boligen siste 5 år?

Ja  Nei

*Kommentar:* Se egenerklæring.

## Bod

Etasje	Bruksareal BRA m <sup>2</sup>			SUM	Terrasse- og balkongareal (TBA)
	Internt bruksareal (BRA-i)	Eksternt bruksareal (BRA-e)	Innglasset balkong (BRA-b)		
1. etasje		12		12	
<b>SUM</b>		<b>12</b>			
<b>SUM BRA</b>	<b>12</b>				

## Romfordeling

Etasje	Internt bruksareal (BRA-i)	Eksternt bruksareal (BRA-e)	Innglasset balkong (BRA-b)
1. etasje		Bod	

## Lovlighet

### Byggetegninger

Det foreligger ikke tegninger

### Nyere håndverkstjenester

Er det ifølge eier utført håndverkstjenester på boligen siste 5 år?

Ja  Nei

## Befarings - og eiendomsopplysninger

### Befaring

Dato	Til stede	Rolle
24.1.2026	Jan Arild Tallaksen	Takstingeniør

### Matrikkeldata

Kommune	gnr.	bnr.	fnr.	snr.	Areal	Kilde	Eieforhold
4224 ÅSERAL	9	469		0	2697.9 m <sup>2</sup>	BEREGNET AREAL (Ambita)	Festet

#### Adresse

Rundatjønnna 38

#### Hjemmelshaver

Transeth Monica, Bortelid Oddrun, Bortelid Tone,  
Bortelid Anne Grethe, Mæland Marit Bortelid

## Kilder og vedlegg

### Dokumenter

Beskrivelse	Dato	Kommentar	Status	Sider	Vedlagt
Egenerklæring	19.01.2026		Gjennomgått	5	Nei
Ordrebekreftelse	22.01.2026		Gjennomgått	1	Nei
Byggesak	22.01.2026	Det er ikkje utsteda ferdigattest for fritidsbustadar bygd før 1998. Det er ikkje utsteda ferdigattest for tilbygg bygd før 2010.	Finnes ikke	2	Nei

# Revisjoner

Versjon	Ny versjon	Kommentar
1	28.01.2026	

For gyldighet på rapporten se forside

# Forutsetninger

## Tilstandsrapportens avgrensninger

### STRUKTUR OG REFERANSENIVA

- Rapporten baserer seg på krav i forskrift til avhendingslova (tryggere bolighandel). Rapportens struktur, metode og begrepsbruk følger i hovedsak Norsk Standard NS 3600:2018 (teknisk tilstandsanalyse ved omsetning av bolig), samt Takstbransjens retningslinjer for arealmåling når det gjelder fordeling mellom P-areal og S-areal.
  - Bygningssakkyndig er ikke ansvarlig for tilbakeholdt eller uriktig informasjon, som har betydning for tilstandsvurderingen. Rapporten beskriver avvik, det vil si en tilstand som er dårligere enn referansenivået. Rapporten vil normalt ikke fremheve positive sider ved boligen ut over det som fremgår av tilstandsgradene.
  - For anbefalte tiltak ved TG2 og TG3 må du vurdere om tiltakene er nødvendige og lønnsomme. Hva det vil koste å utbedre rom eller bygningsdeler vil avhenge av registrerte avvik og tiltak som kommer frem i rapporten. Anslaget er gitt på generelt grunnlag basert på prisintervaller. Anslaget må ikke forveksles med en konkret vurdering og tilbud fra en entreprenør eller håndverker. Utbedringskostnadene vil også avhenge av personlige preferanser og markedspris på materialer og tjenesteyter.
  - Vurdering mot byggeregler  
Den bygningssakkyndige vil vurdere boligen mot hvordan det var vanlig å bygge og regler som gjaldt på søknadstidspunktet. Noen rom og bygningsdeler slik som bad og vaskerom, og forhold som gjelder sikkerhet mot brann, rekkverk og trapper osv., vil den bygningssakkyndige vurdere mot dagens regelverk. Etter dagens regelverk vil disse kunne få en tilstandsgrad 2 eller 3 uten at det nødvendigvis er krav om at avviket må utbedres.
- ### PRESISERINGER
- Tilstandsrapporten gjelder hovedbygget. Tilleggsbygninger, som for eksempel garasje, gis kun en enkel beskrivelse.
- Avvik er vurdert ut fra tekniske forskrifter på godkjenningstidspunktet for bygget. Noen bygningsdeler er vurdert etter gjeldende teknisk forskrift på befaringstidspunktet. Dette gjelder blant annet:
- i. våtrom (bad, vaskerom) og andre fuktutsatte rom
  - ii. forhold knyttet til brann, rømming, sikkerhet, for eksempel rekkverkshøyder/åpninger, ulovlige bruksendringer, brannceller osv.
- For skjulte konstruksjoner, som vann og avløp uten dokumentasjon, er kvalitet og alder vurdert.
  - Fastmonterte installasjoner, for eksempel innfelt belysning og høyttalere, skal ikke demonteres for å sjekke dampsperran bak. Dette er av hensyn til bygningssakkyndiges kompetanse og risikoen for skade.
  - Kontroll av fukt i konstruksjonen ved hulltaking i bad og vaskerom (våtrom), rom under terreng (kjelleretasje, underetasje og sokkeletasje) eller andre bygningsdeler, skal skje etter eiers aksept. Hulltaking av våtrom og rom under terreng kan i visse tilfeller unnlates (ref. forskrift til avhendingslova).
  - Kontroll av romfunksjoner for P-ROM blir bare utført når det ikke

foreligger godkjente og byggemeldte tegninger, eller når tegninger ikke stemmer med dagens bruk.

- Bygningssakkyndig gir en forenklet vurdering av branntekniske forhold og elektriske installasjoner i boligen hvis det er mer enn fem år siden siste el-tilsyn. Ved behov for grundigere undersøkelser, kan bygningssakkyndig anbefale boligkjøper ta kontakt med offentlige myndigheter eller en kvalifisert elektrofaglig fagperson.

### TILLEGGSUNDERSØKELSER

Etter avtale med eier kan tilstandsanalysen utvides til også å omfatte tilleggsundersøkelser utover minimumskravet i forskriften.

### BEFARINGEN

Rapporten gir en vurdering av byggverk og bygningsdeler som bygningssakkyndig har observert, og som fremkommer av forskrift til avhendingslova. Rapporten er likevel ingen garanti for at det ikke kan finnes skjulte feil, skader og mangler. NS 3600:2018 (teknisk tilstandsanalyse ved omsetning av bolig) har undersøkelsesnivå 1 til 3, hvor nivå 1 er det laveste og basert på visuell observasjon. Rapporten er basert på undersøkelsesnivå 1, med noen få unntak: våtrom og rom under terreng.

I praksis betyr dette at:

- befaringen skal begrenses til kun visuelle observasjoner på tilgjengelige flater uten fysiske inngrep (f.eks. riving).
- flater som er skjult av snø eller på annen måte ikke er tilgjengelig eller skjult, blir ikke kontrollert.
- det blir ikke utført funksjonsprøving av bygningsdeler, som isolasjon, piper, ventilasjon, elektrisk anlegg, osv.
- det gis ikke en vurdering av boligens tilbehør, hvite- og brunevarer og annet inventar. Dette gjelder også integrert tilbehør.
- inspisering av yttertak er basert på det som er synlig, normalt på innsiden fra loftet og utvendig fra stige/bakkenivå. I en del situasjoner er det ikke sikkerhetsmessig forsvarlig å undersøke taket fra utsiden, og da vil vurderingen være basert på alder og materialer.).

- stikkprøvetakninger er tilfeldig valgt og kan innebære kontroll under overflaten med spiss redskap eller lignende.

### UTTRYKK OG DEFINISJONER

- Referansenivå: kravet til bygningsdelen eller rommet på byggetidspunktet.
- Tilstand: byggverkets eller bygningsdelens tekniske, funksjonelle eller estetiske status på et gitt tidspunkt.
- Symptom: forhold som gir indikasjon på hvilken tilstand et byggverk eller en bygningsdel befinner seg i. Benyttes ved beskrivelse av avvik og alder.
- Skadegjørere: i hovedsak råte, sopp og skadedyr.
- Fuktsøk: overflatesøk med egnet søkeutstyr som fuktindikator eller visuelle observasjoner.

# Forutsetninger

- Fuktmåling: måling av fuktinnhold i materiale eller i bakenforliggende konstruksjon ved bruk av egnet målestyr, blant annet hammerelektrode og pigger.

- Hulltaking: boring av hull for inspeksjon og fuktmåling i risikoutsatte konstruksjoner, primært i tilstøtende vegger til bad, utforede kjellervegger og eventuelt i oppforede kjellergulv.

- Normal slitasje: forventet slitasje av materiale i overflaten som er basert på enkle visuelle observasjoner. Kan vurderes sammen med bygningsdelens alder.

- Forventet gjenværende brukstid: anslått tid et byggverk eller en del av et byggverk vil kunne tjene sitt formål (NS 3600:2018, termer og definisjoner punkt 3.9).

## AREALBEREGNING FOR BOENHETER

- Areal fastsettes etter Forskrift til avhendingsloven og Norsk Standard 3940 Areal- og volum-beregninger av bygninger fra 2023.

- Areal oppgis i hele kvadratmeter i rapporten, og gjelder for det tidspunkt oppmålingen fant sted.

- Bruksareal (BRA) er det måleverdige arealet som er innenfor omsluttede vegger målt i gulvhøyde (bruttoareal minus arealet som optas av yttervegger). I tillegg til gulvhøyde gjelder regler om fri bredde for at arealet skal være måleverdig, med betydning for BRA av for eksempel loft med skråtak. BRA består av internt bruksareal (BRA-i), eksternt bruksareal (BRA-e) og innglasset balkong mv (BRA-b). Terrasse- og balkongareal (TBA) opplyses der tilstandsrapporten skal benyttes i boligomsetningen og der det er aktuelt. I tillegg kan gulvareal (GUA) og areal med lav takhøyde (ALH) opplyses sammen med BRA der det er aktuelt og en del av oppdraget. Rom skal ha atkomst og gangbart gulv for å kunne regnes som BRA/måleverdig areal.

- Arealet måles og oppgis dersom arealet oppfylder krav til måleverdighet, slik som at arealet må ha minst en bredde på 0,6m og minst en høyde på 1,9 m osv. Et rom kan være i strid med teknisk forskrift og mangle godkjenning hos kommunen for den aktuelle bruken, uten at dette får betydning for om arealet måles og oppgis i tilstandsrapporten. Når arealet måles tas det ikke hensyn til om arealet er lovlig oppført eller om bruken er lovlig, bruksendringer, lysforhold eller andre sikkerhetsmangler.

- Eiendommens markedsverdi kan ikke baseres på en rent matematisk beregning i forhold til antall kvadratmeter opplyst i rapporten. Opplysninger om areal kan altså ikke alene benyttes for beregning av eiendommens verdi.

- Rom som ligger utenfor boenheten, men som eier har påvist og/eller opplyst at tilhører boenheten, er oppmålt og inkludert i BRA-e. Det er ikke fremvist dokumentasjon på at rommet tilhører boenheten, med mindre dette er angitt særskilt. Rom utenfor boenheten kan omdisponeres av borettslaget/sameiet og dette kan påvirke boligens BRA. Vær oppmerksom på at NS 3940:2023 og eierseksjonsloven har ulik definisjon av fellesareal. Ved arealmåling gjelder NS 3940:2023 som definerer fellesareal slik: "Delen av bygning som brukes av to eller flere bruksenheter eller til bygningens forvaltning, drift eller vedlikehold.

- Se øvrig informasjon om areal i rapporten, Norsk Standard 3940 (2012 og 2023) og veiledningen til disse.

Verdi, takstingeniøren og takstforetaket behandler personopplysninger som takstingeniøren trenger for å kunne utarbeide rapporten. Personvernerklæring med informasjon om bruk av personopplysninger og dine rettigheter finner du her [Personvernerklæring - iVerdi](#)

Befaringen er utført 24.1.2026 Klokka 09.00

Det var skyer og -7 grader.

Hele bygget og eiendommen var dekket av 30 cm snø, vurderingene er derfor noe begrenset.

Målingene er utført med Leica, Disto Nivelleringspresisjon ± 0,3 mm/m\*

Fuktmålingene/fuktsøkene er utført med ProtimeterMMS3

Overflater er vurdert i rapporten, kun slitasje/svikt ut over normal bruks- og aldersslitasje nevnes. Dette gjelder synlige flater.

Det er ikke flyttet på tunge møbler, bilder, tepper og andre

gjenstander hvis ikke det er nødvendig for å komme til utsatte områder.

Oppdraget omfatter kun hytta.

Branntekniske forhold/brannskille mellom boenhetene er ikke kontrollert.

Det tas forbehold om eventuelle skjulte feil/mangler. Lukkede konstruksjoner og overflater er ikke kontrollert.

Dersom det ikke er utført hulltaking, er det utført

fuktsøk/fuktmåling ved egnet fuktmålingsstutstyr. Det er utført en erfaringsmessig utsatte steder på våtrommene.

Gyldighet på rapport er 1. år etter befaring.



# Åseral kommune

Adresse: Gardsvegen 68, 4540 Åseral

Utskriftsdato: 16.01.2026

## Vann og avløp med informasjon om vannmåler

EM §6-7 Oppdragstakerens undersøkelses- og opplysningsplikt

Kilde: Åseral kommune

Kommunenr.	4224	Gårdsnr.	9	Bruksnr.	469	Festenr.		Seksjonsnr.	
Adresse	Rundatjønnå 38, 4540 ÅSERAL								

### Informasjon om vann/avløp registrert på eiendommen

Målnummer	Stand	Dato	Avlesningstype
Ingen treff på vannmålere.			

Offentlig vann	Nei
Offentlig avløp	Nei
Privat septikanlegg	Nei

#### FORBEHOLD VED UTLEVERING AV INFORMASJON I FORBINDELSE MED EIENDOMSFORESPØRSLER:

Det tas forbehold om riktigheten eller fullstendigheten av opplysningene i dette dokumentet. Det kan ikke rettes krav som følge av at disse opplysningene benyttes som grunnlag for beslutninger.



## Planopplysninger

EM §6-7 Oppdragstakerens undersøkelses- og opplysningsplikt

Kilde: Åseral kommune

<b>Kommunenr.</b>	4224	<b>Gårdsnr.</b>	9	<b>Bruksnr.</b>	469	<b>Festenr.</b>		<b>Seksjonsnr.</b>	
<b>Adresse</b>	Rundatjønnå 38, 4540 ÅSERAL								

Opplysningene omfatter gjeldende planer og pågående planarbeid for eiendommen. Nærmere opplysninger om den enkelte plan med dokumenter, mindre endringer, etc finnes på internett, se lenker under. Oppgitte delarealer viser planinformasjon på eiendommen.

Det tas forbehold om riktigheten eller fullstendigheten av opplysningene i dette dokumentet. Det kan ikke rettes krav som følge av at disse opplysningene benyttes som grunnlag for beslutninger.

### Plantyper med treff

- Kommuneplaner
- Reguleringsplaner
- Kommunedelplaner

### Plantyper uten treff

- Kommuneplaner under arbeid
- Reguleringsplaner under bakken
- Reguleringsplaner under arbeid
- Reguleringsplaner under arbeid i nærheten
- Bebyggelsesplaner over bakken
- Midlertidige forbud
- Kommunedelplaner under arbeid
- Reguleringsplaner over bakken
- Reguleringsplaner bunn
- Bebyggelsesplaner
- Bebyggelsesplaner under bakken

## Kommuneplaner

Besøk kommunens hjemmeside for mer informasjon.

<b>Id</b>	20070054
<b>Navn</b>	KOMMUNEDELPLAN FOR BORTELID 2006-2030
<b>Plantype</b>	Kommunedelplan
<b>Status</b>	Endelig vedtatt arealplan
<b>Ikrafttredelse</b>	11.10.2007
<b>Bestemmelser</b>	- <a href="https://www.arealplaner.no/4224/dokumenter/460/_Tekstdel%20kommunedelplan%20for%20Bortelid%2C%202006-2030.pdf">https://www.arealplaner.no/4224/dokumenter/460/_Tekstdel%20kommunedelplan%20for%20Bortelid%2C%202006-2030.pdf</a>
<b>Delarealer</b>	<b>Delareal</b> 2 698 m <sup>2</sup> <b>Arealbruk</b> Fritidsbebyggelse,Nåværende

## Kommunedelplaner

Besøk kommunens hjemmeside for mer informasjon.

<b>Id</b>	20070054
<b>Navn</b>	KOMMUNEDELPLAN FOR BORTELID 2006-2030
<b>Plantype</b>	Kommunedelplan

<b>Status</b>	Endelig vedtatt arealplan
<b>Ikrafttredelse</b>	11.10.2007
<b>Bestemmelser</b>	- <a href="https://www.arealplaner.no/4224/dokumenter/460/_Tekstdel%20kommunedelplan%20for%20Bortelid%2C%202006-2030.pdf">https://www.arealplaner.no/4224/dokumenter/460/_Tekstdel%20kommunedelplan%20for%20Bortelid%2C%202006-2030.pdf</a>
<b>Delarealer</b>	<b>Delareal</b> 2 698 m <sup>2</sup> <b>Arealbruk</b> Fritidsbebyggelse,Nåværende

## Reguleringsplaner

Besøk kommunens hjemmeside for mer informasjon.

<b>Id</b>	19970019
<b>Navn</b>	REGULERINGSPLAN FOR BORTELID
<b>Plantype</b>	Eldre reguleringsplan
<b>Status</b>	Endelig vedtatt arealplan
<b>Ikrafttredelse</b>	27.11.1997
<b>Bestemmelser</b>	- <a href="https://www.arealplaner.no/4224/dokumenter/157/Bortelid%20-%20f%3%b8resegner.PDF">https://www.arealplaner.no/4224/dokumenter/157/Bortelid%20-%20f%3%b8resegner.PDF</a>
<b>Delarealer</b>	<b>Delareal</b> 39 m <sup>2</sup> <b>Formål</b> Privat veie
	<b>Delareal</b> 2 659 m <sup>2</sup> <b>Formål</b> Fritidsbebyggelse <b>Felt navn</b> E2



Åseral kommune

# Grunnkart

Eiendom: 9/469  
Adresse: Rundatjønnå 38  
Dato: 16.01.2026  
Målestokk: 1:1000



UTM-32

Eiendomsgr. nøyaktig <= 10 cm	Eiendomsgr. mindre nøyaktig >200<=500 cm	Eiendomsgr. omtvistet	Hjelpelinje vannkant
Eiendomsgr. middels nøyaktig >10<=30 cm	Eiendomsgr. lite nøyaktig >=500 cm	Hjelpelinje veikant	Hjelpelinje fiktiv
Eiendomsgr. mindre nøyaktig >30<=200 cm	Eiendomsgr. uviss nøyaktighet	Hjelpelinje punktfeste	

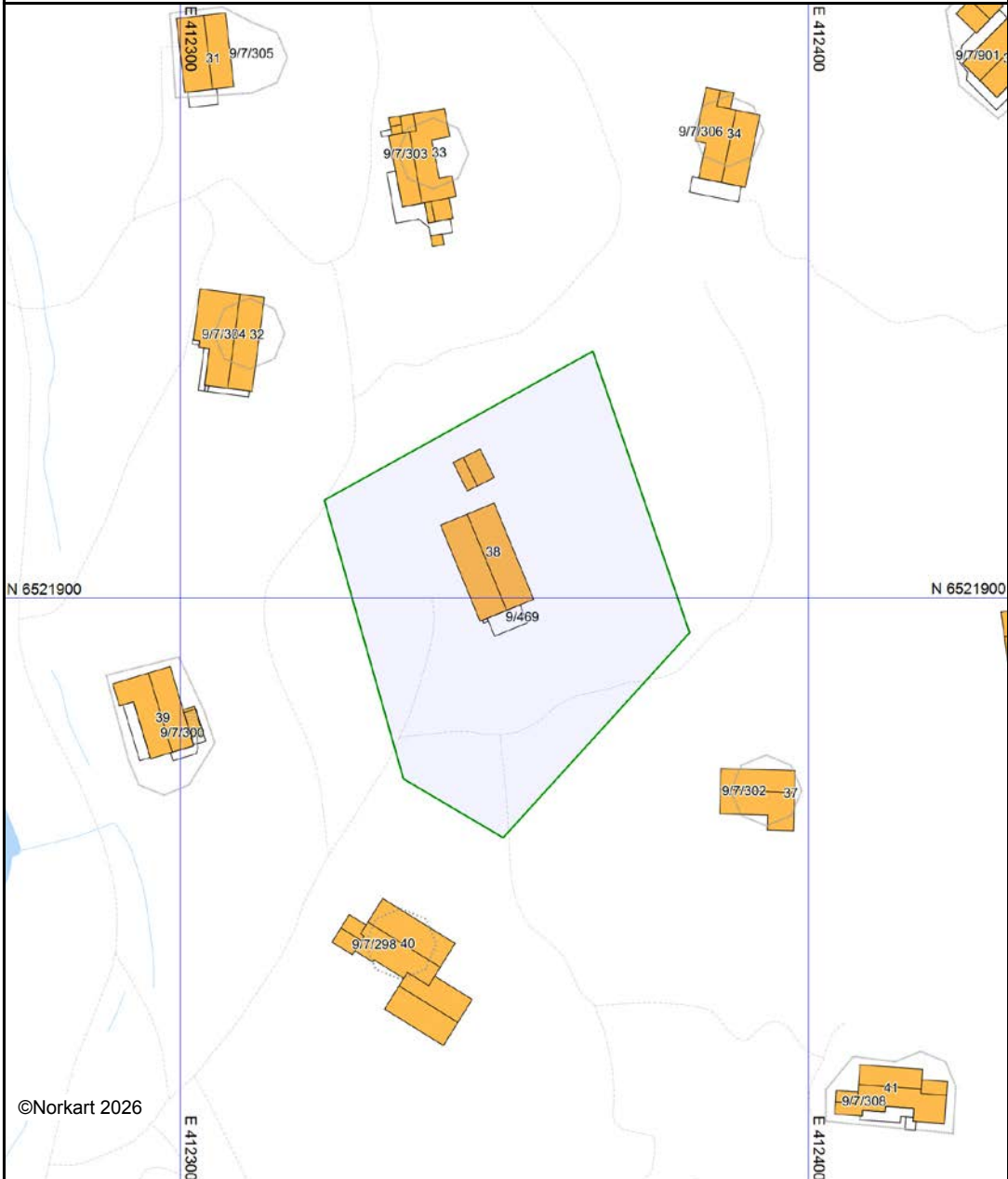

Det tas forbehold om at det kan forekomme feil, mangler eller avvik i kartet. Spesielt gjelder dette usikre eiendomsgrenser. Dette kartet kan ikke brukes som erstatning for situasjonskart i byggesaker.



## OVERSIKT OVER LØSØRE OG TILBEHØR TIL EIENDOMMEN

Oversikten er utarbeidet av Norges Eiendomsmeglerforbund, Eiendom Norge og Advokatforeningens Eiendomsmeglingsgruppe, og er gjeldende fra 1. januar 2020.

### Generelt

Lov om avhending av fast eignedom (avhendingslova/avhl.) av 3. juli 1992 regulerer kjøper og selgers rettigheter og plikter ved overdragelse av fast eiendom og andeler i borettslag.

I henhold til avhl. § 3-4 skal eiendommen, når annet ikke er avtalt, overdras med innredninger og utstyr som etter lov, forskrift eller annet offentlig vedtak skal følge med. Det samme gjelder varig innredning og utstyr som enten er fastmontert eller er særskilt tilpasset bygningen, jf. avhl. § 3-5. Loven inneholder ingen detaljert oversikt over hva som omfattes av «innredning og utstyr», og over hva som skal regnes som «fastmontert eller særskilt tilpasset».

Partene kan fritt avtale hva som skal følge med eiendommen ved salg. Bransjens liste over løsøre og tilbehør som skal følge med eiendommen, er en del av avtalen mellom kjøper og selger dersom ikke annet er opplyst i salgsoppgaven, kjøper har tatt forbehold i bud eller avtale på annen måte er inngått. Der intet annet er avtalt, vil løsøre og tilbehør medfølge slik dette fremkommer av avhl. § 3-4 og § 3-5 og denne oversikt.

Produkter og installasjoner som medfølger overdras uten noen form for garantier, utover eventuell gjenværende leverandørgaranti.

Dersom det er noe i nedenstående liste som ikke finnes på eiendommen, vil det heller ikke medfølge.

1. HVITEVARER medfølger der dette er spesielt angitt i salgsoppgaven.
2. HELDEKKENDE TEPPER følger med uansett festemåte.
3. VARMEKILDER, slik som ovner, kaminer, peiser, varmpumper og panelovner, følger med uansett festemåte. Frittstående bipeiser/varmeovner og terrassevarmere medfølger ikke. Det følger ikke med varmekilder i rom som ikke har vegg- eller fastmonterte varmekilder på visning.
4. TV, RADIO OG MUSIKKANLEGG. TV-antenner og fellesanlegg for TV, herunder parabolantenne, og tuneren/dekoder/tv-boks medfølger der dette eies av selger. Veggmontert TV/flatskjerm med tilhørende festeordning samt musikkanlegg følger ikke med (se også punkt 12).
5. BADEROMSINNREDNING/UTSTYR. Badekar, dusjkabinett, dusjvegger, alle fastmonterte speil og hyller, fastmonterte glass- og håndkleholdere, herunder håndklevarmere samt baderomsinnredning, medfølger.
6. GARDEROBESKAP medfølger, selv om disse er løse. Fastmonterte garderobehyller og knagger medfølger. Innredning i garderobeskap, for eksempel løse eller fastmonterte trådkurver, hyller, stenger og lignende, medfølger.

**7. KJØKKENINNREDNING** medfølger, herunder også åpne, fastmonterte hyller og løs eller fastmontert kjøkkenøy.

**8. MARKISER, PERSIENNER** og annen type innvendig og utvendig solskjerming, gardinoppheng, lamellgardiner og liftgardiner medfølger.

**9. AVTREKKSVENTILATORER** av alle slag, samt fastmonterte aircondition/ventilasjonsanlegg, medfølger.

**10. SENTRALSTØVSUGER** medfølger med komplett anlegg, herunder slange, munnstykke mm.

**11. LYSKILDER.** Kupler, lysstoffarmatur, fastmonterte "spotlights", oppheng og skinner med spotlights samt utelys og hagebelysning medfølger. Vegglamper, krokhengte lamper, lysekroner, prismelamper og lignende som er koblet til sukkerbit eller stikkontakt følger likevel ikke med.

**12. INSTALLERTE SMARTHUSLØSNINGER** med sentral som styrer lys, varme, lyd o.l., samt tilhørende trådløse enheter som brytere, sensorer, kameraer, integrerte høyttalere el. medfølger. Enkle lysstyringssystem f.eks. med en sentral som kun styrer lyspærer eller smartpærer montert i sokkel medfølger likevel ikke.

**13. UTVENDIGE SØPPELKASSER** og eventuelt holder/hus til disse medfølger.

**14. POSTKASSE** medfølger.

**15. UTENDØRS INNRETNINGER** slik som flaggstang, fastmontert tørkestativ, samt andre faste utearrangementer som f.eks. badestamp, boblekar/jacuzzi og liknende utendørs kar, lekestue, lekestativ, utepeis, fastmontert trommel til vannslange, medfølger. Guidekabel/avgrensingskabel til robotgressklipper medfølger, men robotgressklipper og ladestasjon for denne medfølger ikke.

**16. FASTMONTERT VEGGLADER/LADESTASJON TIL EL-BIL** medfølger uavhengig av hvor laderen er montert.

**17. SOLCELLEANLEGG** med tilhørende teknisk infrastruktur medfølger.

**18. GASSBEHOLDER** til gasskomfyr og gasspeis medfølger.

**19. BRANNSTIGE, BRANNTAU, feiestige** og lignende medfølger der dette er påbudt. Løse stiger medfølger ikke.

**20. BRANNSLUKNINGSAPPARAT, BRANNSLANGE** og RØYKVARSLER medfølger der dette er påbudt. Det er eier og brukers plikt til å se til at utstyret forefinnes på enhver eiendom. Hvis annet ikke er uttrykkelig avtalt, skal dette derfor alltid følge med ved salg av eiendom.

**21. SAMTLIGE NØKLER** til eiendommen som selger er i besittelse av skal overleveres kjøper på overtakelsen, herunder nøkler til eventuelle boder, uthus, garasjeportåpner e.l. Låses boder, uthus e.l. med hengelås, skal lås og nøkler til disse medfølge.

**22. GARASJEHYLLER, bodhyller, lagringshyller** og oppheng til bildekk medfølger såfremt de er fastmontert.

Planter, busker og trær som er plantet på tomten, eller fastmonterte kasser og lignende er en del av eiendommen og medfølger i handelen.

# Trygghet for deg som boligkjøper

## Derfor bør du ha Boligkjøperforsikring:



1 av 4 finner feil etter overtakelse av ny bolig



Advokaten vet hvilke feil som gir krav mot selger



Vi tar saken, uten økonomisk risiko for deg



Advokathjelp er dyrt når du ikke har Boligkjøperforsikring

## Hva koster det?

Andelsbolig og aksjeleilighet	5 700 kr
Selveierleilighet og rekkehus	10 200 kr
Ene-, tomannsbolig og tomt	14 700 kr

**Pris gjelder for 5 år.**

Egenandel kr 4 000 påløper ved takst, tvist eller 10 timer advokatbistand, avhengig av hva som kommer først

Boligkjøperforsikring tegnes hos eiendomsmegler senest ved kontraktsignering og gir rett til advokathjelp inntil 5 år etter overtakelse. Forsikringen betales som del av oppgjøret ved boligkjøpet.

Har du spørsmål? Kontakt HELP på 22 99 99 99 eller [post@help.no](mailto:post@help.no). Les mer på [help.no](http://help.no).

Ved kjøp av landbrukseiendom, herunder også småbruk, og annen kombinasjonseiendom, begrenser forsikringen seg til våningshuset (kundens primærbolig). Meglerforetaket mottar kr 2 400/3 900/3 700 i kostnadsgodtgjørelse, avhengig av boligtype. Vi tar forbehold om pris- og vilkårsendringer. Hvis premien ikke er innbetalt ved overtakelse, vil avtalen bli kansellert. For fullstendig informasjon om dekning og vilkår, se [help.no](http://help.no).

Tryggbudgivning.no

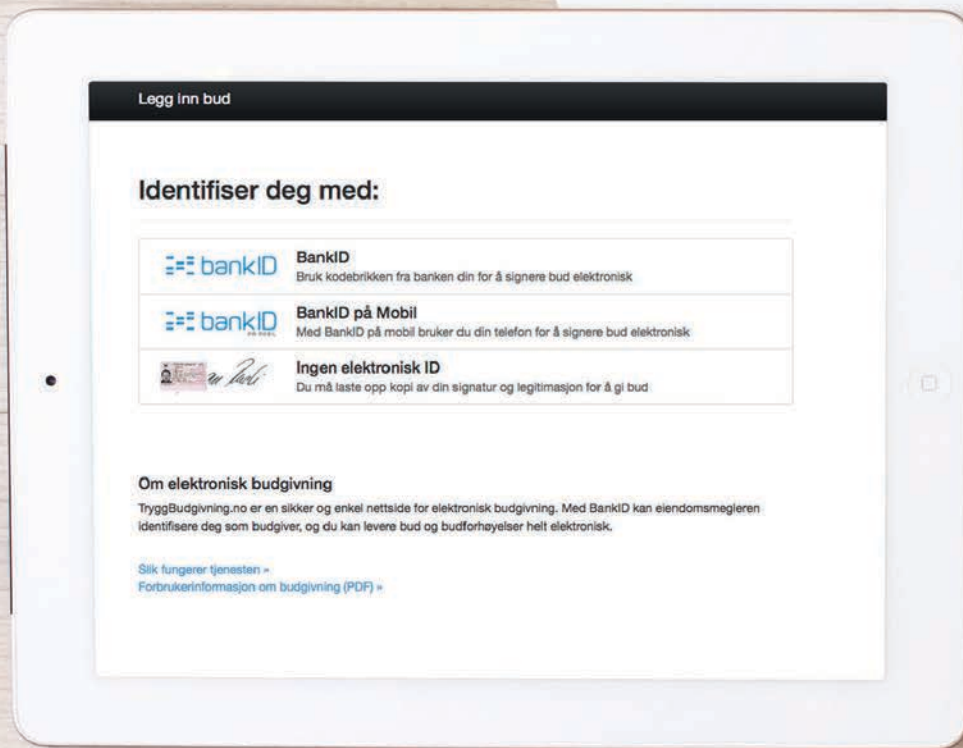

- den enkleste  
og mest sikre  
måten å by på  
bolig i dag!

#### GI BUD MED BANKID

På eiendommens annonse vises det en "Gi bud"-knapp for elektronisk budgivning.

#### IDENTIFISER MED BANKID

Innlogging fungerer på samme måte som i din nettbank. Du kan også bruke BankID App (iOS/Android) eller BankID på mobil.

#### REGISTRERING AV BUD

Nettsiden hjelper deg med korrekt utfylling av budmeldingen.

#### ELEKTRONISK SIGNERING

BankID lar deg signere budmeldingen elektronisk. Budmeldingen overføres til eiendomsmegleren.

#### BUDRUNDEN

Etter signering vil du motta en SMS-kvittering. Gi budforhøyelser med BankID eller ved å svare på SMS-kvitteringen.

## NYTT BUDREGLEMENT

Fra 01.01.14 gjelder nye regler for budgivning. Benytt "Gi bud"-knappen på eiendommens annonse for å registrere ditt bud elektronisk. «Gi bud»-knappen åpner nettsiden TryggBudgivning.no som er integrert i meglersystemet. Alle bud / budforhøyelser og forbehold overføres automatisk inn i budjournalen på den respektive eiendommen.

Du logger deg inn på TryggBudgivning.no ved å bruke BankID. Det er derfor viktig å huske å ta med deg din BankID-brikke på budgivningsdagen. Du kan gi bud fra datamaskin, nettbrett eller smarttelefon.

Når du benytter deg av TryggBudgivning.no trenger du ikke å ta bilde av legitimasjon eller sende inn budskjema til megler. Etter at bud er registrert med BankID får du en kvittering pr. SMS om at budet er mottatt.

Du registrerer budforhøyelser ved å logge inn på nytt med BankID eller ved å svare på SMS-kvitteringen som du allerede har mottatt. Budforhøyelser registreres også automatisk inn i meglersystemet.

Lykke til!

LØSNINGEN ER EN DEL AV MEGLERSYSTEMET WEBMEGLER  
OG LEVERES OG DRIFTES AV WEBSYSTEMER AS

**Eiendom:**

Jeg/vi legger herved inn et bud pålydende kr.:

Siffer

Blokkbokstaver

+ offentlige omk. + evt. andel fellesgjeld og ev. til forretningsfører. Se salgsoppgave.

Budet gjelder til:

Dato

Klokkeslett

Ønsket overtagelsesdato

Evt. forbehold:

Jeg/vi har lest, og gjort meg/oss kjent med innhold i Exbo Eiendomsmegling AS salgsoppgave på eiendommen, samt alle vedlegg til denne.

Budgiver er informert om muligheten for å tegne boligkjøper forsikring

Ja jeg/vi ønsker boligkjøper forsikring Nei jeg/vi ønsker ikke boligkjøper forsikring **Finansiering av kjøpet:**

Långiver bank

Lånefinansiering kr.

Navn saksbehandler bank

Egenandel kr.

Telefonnummer

Sum totalt kr.

**Budgiver 1**

Navn

Fødselsnummer (11 siffer)

Adresse

Postnr/ -sted

Telefonnummer

E-post

**Budgiver 2**

Navn

Fødselsnummer (11 siffer)

Adresse

Postnr/ -sted

Telefonnummer

E-post

Jeg/vi har lest og gjort meg/oss kjent med orienteringen på baksiden av dette budskjemaet, og vi som budgivere gir hverandre gjensidig fullmakt til å forhøye bud / evt. akseptere motbud.

Dato/sted

Dato/sted

\_\_\_\_\_  
Signatur\_\_\_\_\_  
Signatur

Jeg/vi er kjent med at forhøyninger av budet må skje skriftlig til megler.

**NB! Første bud er kun gyldig ved fremvisning/kopi av legitimasjon.**



# Forbrukerinformasjon OM BUDGIVNING



Sist oppdatert med virkning fra 1. januar 2014, i forbindelse med ikrafttredelse av endringer i eiendomsmeglingsforskriften.



Informasjonen er utarbeidet av Forbrukerombudet, Forbrukerrådet, Den Norske Advokatforening ved Eiendoms- meglingsgruppen, Eiendomsmeglerforetakenes Forening og Norges Eiendomsmeglerforbund, på grunnlag av blant annet forskrift om eiendomsmegling § 6-3 og § 6-4.

Nedenfor gis en oversikt over de retningslinjer som forbrukermyndighetene og organisasjonene anbefaler benyttet ved bud-givning på eiendommen. Avslutningsvis gis også en kort oversikt over de viktigste rettsreglene tilknyttet budgivning.

Før det legges inn bud på eiendommen oppfordres budgiver til å sette seg inn i all relevant informasjon om eiendommen, herunder eventuell salgsoppgave og teknisk rapport med vedlegg.

## GJENNOMFØRING AV BUDGIVNING

1. På forespørsel vil megler opplyse om aktuelle bud på eiendommen, herunder om relevante forbehold.
2. Alle bud skal inngis skriftlig til megler, som formidler disse videre til oppdragsgiver. Kravet til skriftlighet gjelder også budforhøyelser og motbud, aksept eller avslag fra selger. Før formidling av bud til oppdragsgiver skal megler innhente gyldig legitimasjon og signatur fra budgiver. Kravet til legitimasjon og signatur er oppfylt for budgivere som benytter e-signatur, eksempelvis BankID eller MinID. Med skriftlige bud menes også elektroniske meldinger som e-post og SMS når informasjonen i disse er tilgjengelig også for ettertiden.
3. Et bud bør inneholde eiendommens adresse (eventuelt gnr/bnr), kjøpesum, budgivers kontaktinformasjon, finansieringsplan, akseptfrist, overtakelsesdato og eventuelle forbehold som for eksempel usikker finansiering, salg av nåværende bolig ol. Normalt vil ikke et bud med forbehold bli akseptert før forbeholdet er avklart. Konferer gjerne med megler før bud avgis.
4. Megler skal legge til rette for en forsvarlig avvikling av budrunden. I forbrukerforhold (dvs. der oppdragsgiver er forbruker) skal megleren ikke formidle bud med kortere akseptfrist enn kl. 12.00 første virkedag etter siste annonserte visning. Etter denne fristen bør budgivere ikke sette en kortere akseptfrist enn at megler har mulighet til, så langt det er nødvendig, å orientere oppdragsgiver, bud-givere og øvrige interessenter om bud og forbehold. Det bør ikke gis bud som diskriminerer eller utelukker andre budgivere. Dersom bud inngis med en frist som åpenbart er for kort til at megleren kan avvikle budrunden på en forsvarlig måte som sikrer oppdragsgiver og interessenter et tilstrekkelig grunnlag for sine handlingsvalg, vil megler fraråde budgiver å stille slik frist.
5. Megleren vil oppfordret gi sin vurdering av det enkelte bud overfor oppdragsgiveren, når budet er gitt innenfor fristene i punkt 4.

6. Megleren skal så langt det er nødvendig og mulig holde bud-giverne skriftlig orientert om nye og høyere bud og eventuelle forbehold. Megler skal så snart som mulig bekrefte skriftlig overfor budgivere at budene deres er mottatt.
7. Etter at handel har kommet i stand, eller dersom en budrunde avsluttes uten at handel er kommet i stand, kan en budgiver kreve kopi av budjournalen i anonymisert form.
8. Kopi av budjournal skal gis til kjøper og selger uten ugrunnet opphold etter at handel er kommet i stand. Dersom det er viktig for budgiver å bevare sin anonymitet, bør budet fremmes gjennom fullmektig.

## VIKTIGE AVTALERETTSLIGE FORHOLD

1. Det eksisterer ingen angrerett ved salg/kjøp av fast eiendom.
2. Når et bud er innsendt til megler og han har formidlet innholdet i budet til selger (slik at selger har fått kunnskap om budet), kan budet ikke kalles tilbake. Budet er da bindende for budgiver frem til akseptfristens utløp, med mindre budet før denne tid avslås av selger eller budgiver får melding om at eiendommen er solgt til en annen (man bør derfor ikke gi bud på flere eiendommer samtidig dersom man ikke ønsker å kjøpe flere enn en eiendom).
3. Selger står fritt til å forkaste eller akseptere ethvert bud, og er for eksempel ikke forpliktet til å akseptere høyeste bud.
4. Når en aksept av et bud har kommet frem til budgiver innen akseptfristens utløp er det inngått en bindende avtale.
5. Husk at også et eventuelt bud fra selger til kjøper (såkalte «motbud»), avtalerettslig er et bindende tilbud som medfører at det foreligger en avtale om salg av eiendommen dersom budet i rett tid aksepteres av kjøper.

# exbo



HELE LIVET

## Skal du selge bolig?



Kom i kontakt med din lokale megler i dag!

**Martin Tollefsen Jensen**

T: 993 63 366

[mj@exbo.no](mailto:mj@exbo.no)

Følg oss på 