

BORTELID

STOREMYRA 13, 4540 ÅSERAL

Velholdt og solrik hytte nært alpinanlegg og oppkjørte skiløyper | Usjenert tomt | Populært område



Prisantydning: 1 250 000,- + omk

exbo



Meglernes kommentar

Velkommen til denne velholdte og solrike hytta nært alpinanlegg og oppkjørte skiløyper.

Hytta har populær beliggenhet på Bortelid, kjent for sin snøsikre beliggenhet og flotte turterreng året rundt. Fra dørstokken har du umiddelbar tilgang til oppkjørte skiløyper. Alpinanlegget ligger kun en kort kjøretur unna. Beliggenheten gir kombinasjon av fredelig atmosfære og vidstrakt utsikt over skog og fjell, et sted der man virkelig kan senke skuldrene.

Hytten inneholder:

- 1. etasje: stue med vedovn, kjøkken, 3 soverom, do, dusjrom, vask/stellerom, gang og vindfang, samt utvendig bod.
- Anneks m/ekstra sengeplasser.

Her har du plass til hele storfamilien eller vennegjengen på hyttetur. Solrik og romslig terrasse med nydelig utsikt!

Adresse	Storemyra 13
Prisantydning	1 250 000,- + omk.
Omkostning	46 540,-
Totalpris	1 296 540,-
BRA-i/BRA Total	66/77 kvm
Eierform	Eiet
Byggeår	1975
Soverom	3

Kontaktperson i Exbo

Espen Haugen Ellseth
Eiendomsmeglerfullmektig
Telefon: 954 49 265
Mail: ehe@exbo.no



INNHOOLD



4 Salgsoppgave

28 Plantegning

35 Tilstandsrapport

59 Boligkjøperforsikring

61 Budskjema



Exbo Kristiansand avd. Markens
Markens gate 3A
4610 KRISTIANSAND S
Orgnr 986857044

Sjekk ut våre eiendommer på www.exbo.no



OM BOLIGEN

Areal

BRA - i: 66 kvm

BRA - e: 11 kvm

BRA totalt: 77 kvm

TBA: 46 kvm

Hytte

Bruksareal fordelt på etasje

1. etasje

BRA-i: 66 kvm.

BRA-e: 2 kvm.

TBA fordelt på etasje

1. etasje

46 kvm

Anneks

Bruksareal fordelt på etasje

1. etasje

BRA-e: 9 kvm.

Tomtetype

Festet

Tomtebeskrivelse

Pent opparbeidet tomt med diverse beplantning og utsikt.

Tomten er punktfeste og har derfor ikke en areal oppmåling. Hytten er bygget rundt ett punkt.

Årlig festeavgift

Kr 4 622

Regulering av festeavgift

Kontrakten reguleres med 5 års intervall ihht. KPI.

Kontrakten er sist regulert i 2025. Grunneier er Alexander Skeibrok. Overdragelse krever samtykke fra grunneier.

Beliggenhet

Storemyra 13 har en solrik og usjenert beliggenhet med storslått utsikt over fjellheimen. Hytten ligger rett ved et av Sørlandets mest populære hytteområder, Bortelid – kjent for sin snøsikre beliggenhet og flotte turterreng året rundt. Fra dørstokken har du umiddelbar tilgang til oppkjørte skiløyper, og alpinanlegget ligger kun en kort

kjøretur unna. Om sommeren byr området på vakre turstier og gode badeplasser, noe som gjør eiendommen til et perfekt utgangspunkt for både aktive ferier og rolige fridager i naturen.

I tillegg til de naturskjønne kvalitetene har du kort avstand til dagligvarebutikk, servicetilbud og koselige kafeer i nærområdet. Beliggenheten gjør det enkelt å kombinere hyttelivet med praktiske gjøremål, og avstandene til de større byene gjør området lett tilgjengelig – kun ca. 1,5 time fra Kristiansand, rundt 1 time og 45 min fra Mandal og 2 timer fra Arendal. Enten du søker et sted for familien, vennegjengen eller som et personlig fristed, byr Storemyra 13 på en kombinasjon av ro, natur og gode fasiliteter i umiddelbar nærhet.

Adkomst

Se kart i finn-annonsen eller kontakt megler for detaljert veibeskrivelse. Det vil bli godt skiltet med EXBO-visningsskilt ved fellesvisning.

Bygningssakkyndig

Takstmann Kjell Erik Olsen AS

Type takst

Tilstandsrapport

Selger

Kristine Lea

Vermund Lea

Innhold

Hytte:

1. etasje:

- BRA-i: Stue, kjøkken, 3 soverom, do, dusjrom, vask/stellerom, gang og vindfang.

- BRA-e: bod.

Det foreligger godkjente og byggemeldte tegninger, men det er avvik fra disse. Endringene er følgende: rom for bod og do er byttet. Det er i senere tid utvidet stue og bygd på 1 ekstra soverom, det foreligger godkjennelse av meldingssak- tilbygg til hytta, dvs godkjennelse på dette arbeidet.

Gang og vindfang fremkommer ikke i opprinnelige tegninger fra kommunen. Det foreligger heller ingen dokumentasjon på søknad, igangsettelse eller tillatelse

på dette. Dette er da ikke godkjent. Fra kommunen kan det komme reaksjoner overfor eier, ved f.eks krav om tilbakeføring eller krav om omsøking, ileggelse av overtredelsesgebyr mv. Kommunen kan kreve at dagens forskrifter og lovverk legges til grunn ved omsøking. Dette er kjøpers ansvar og risiko siden eiendommen selges slik den fremstår. Rom benevnelse er satt ut fra dagens bruk.

Anneks:

1. etasje. BRA-e: anneks og bod.

Det foreligger ikke tegninger av anneks. Dette er da ikke søkt om/godkjent av kommunen. Dette er kjøpers risiko og ansvar.

Standard

UTVENDIG

Takkonstruksjon av plass bygde takstoler med bordtak som undertak. Pappshingel fra 2007 som takteking, ståltakrenner, pipebeslag og lufterørbeslag. Bindingsverk konstruksjon med stående og liggende kledning. Vinduer i tre med 2-lags glass av ny dato. Et vindu med koblet glass og et vindu i tre med 3-lags glass fra 1978. Balkongdører av ny dato og boddør. Veranda og terrasse i treutførelse.

INNVENDIG

Gulv av tre bjelkelag. Gulv med gulvbord, vegger med panel og panel i himling. Vedovn er tilknyttet elementpipe. Pipe har feierluke i stue. Innvendige profilerte dører.

KJØKKEN

Kjøkkeninnredning med profilerte fronter og laminert benkeplate. Komfyr og kjøleskap. Kjøkken har ikke ventilator, men elektrisk avtrekkvifte på vegg.

SPELALROM

Do har gulv med gulvbord, panel vegger og panel i himling. Cinderella Classic forbrennings toalett. Dusjrom har gulv med gulvbord, panel på vegger og panel i himling. Dusjkabinett. Vask/stellerom har gulv med gulvbord, panel vegger og panel i himling. Innredning.

TEKNISKE INSTALLASJONER

Hytta har ikke innlagt vann og ikke tilkoblet avløp. Naturlig ventilasjon med lufteventil i noen rom.

Sikringsskap med automatsikringer.
Brannsløkkingsapparat og røykvarslere.

TOMTEFORHOLD

Hytta ligger i skrå terreng oppført på Leca pilarer.

LOVLIGHET

Hytte

- Det foreligger godkjente og byggemeldte tegninger, men det er avvik fra disse.

Dagens rominndeling/bruken av enkelte rom er endret fra kommunale godkjente tegninger. Rom benevnelse er satt ut fra dagens bruk.

Anneks

- Det foreligger ikke tegninger

Hele rapporten må leses i sin helhet.

Innbo og løsøre

Liste over løsøre og tilbehør må leses før budgivning. Her fremgår hvilke løsøre som skal følge eiendommen dersom dette var på eiendommen ved kjøpers besiktigelse om annet ikke er avtalt.

Hvitevarer

Alle integrerte hvitevarer (herunder eventuell oppvaskmaskin om det står i boligen på visningstidspunkt) på kjøkken følger med i handelen. Øvrige hvitevarer medfølger ikke dersom ikke det blir avtalt. Medfølgende hvitevarer følger i den stand de er på visning og gir ikke reklamasjonsgrunnlag.

Parkering

Parkering etter gjeldende bestemmelser ca. 100m fra hytta på sommerhalvåret.

Parkering på felles biloppstillingsplass ca. 600 meter fra hytta på vinterhalvåret (kortere hvis du går snarvei/skiløypen fra parkeringsplassen).

Ihht selgers opplysninger: Vi har 2 parkeringsbevis som blir fornyet hvert år når du betaler for brøytingen etc.

Radonmåling

Fra 1. januar 2014 er det krav om at radon nivået måles i utleieboliger. Det er ikke foretatt radonmåling av denne boligen. Hvis kjøper ønsker å leie ut, blir det kjøpers

ansvar å gjennomføre måling og foreta eventuelle utbedringer som følge av resultatet av målingen.

Diverse

Det oppfordres til en grundig gjennomgang av vedlagte boligsalgsrapport/tilstandsrapport, samt selgers egenerklæring.

Det gjøres oppmerksom på at interiørtegnningene som ligger vedlagt prospektet er skissetegninger utarbeidet av Exbo og viser hvordan boligen er benyttet i dag. Tegningene er ikke målsatt eller juridisk bindende men kun ment som veiledende interiørtegninger.

Det forutsettes at skjøtet tinglyses på ny eier. Hvis kjøper ikke ønsker en hjemmelsoverføring av eiendommen til seg, må det tas forbehold om dette i budet.

Informasjon fra selger:

- Vi fikk beskjed når vi kjøpte hytta at ved en eventuell regulering av vann og avløp er vi forpliktet å koble seg til det offentlige nettet. Førrige eier ble også varslet om dette. Men ingen reguleringsplan i nær fremtid er ikke kjent for oss.
- Kjølenskap og ovn følger med i salget.

ENERGI

Oppvarming

Vedfyrt ovn i stue, for øvrig elektrisk oppvarming.

Ihht selgers opplysninger: Har installert en Elko-smarthusløsning hvor vi styrer temperaturen på hytta. Her kan vi lese av temperatur og fuktighet. Det er mulig å koble til brannvarslere, bevegelses sensorer m.m.

Info energiklasse

Ved salg og utleie av fast eiendom skal det på oppdrag inngått fra og med 01.07.2010 oppgis en energiklassifisering på en skala fra A-G. Det foreligger ikke energisertifikat på denne eiendommen pr. avtaletidspunkt. Kjøper må derfor ta høyde for energimerke G.

ØKONOMI

Tot prisant. ekskl. omk.

Kr 1 250 000

Kommunale avgifter

Kr 556

Kommunale avgifter år

2024

Info kommunale avgifter

Beløpet for kommunale avgifter består av følgende:
- Kommunale avgifter utgjør totalt kr. 556,- i året per 2024. Dette omfatter: Feiing på kr. 556,-.
- Prognose kommunale gebyrer på eiendommen inneværende år (2025): kr. 541,20,-.

Renovasjon kommer i tillegg og utgjør kr. 1855 to ganger i året. Totalt kr. 3 710. Se <https://www.har-renovasjon.no/priser> for mer informasjon.

Info formuesverdi

Formuesverdi for inntektsåret 2023: kr 325 990.

Andre utgifter

Bortelid utmarkslag:

Gebyr for vannpostavgift og vei- og brøyteavgift, parkering på gamle fellesparkeringer, utgjør kr. 4 446 for 2025. Prisene justeres årlig etter kostnadsindeks for vinterdrift av veier. Se <https://www.bortelid.no/broyting> for mer informasjon om priser, rutiner m.m.

Årlig velavgift

Kr 500

Velforening

Ihht selger: Pliktig medlemskap i velforening. Prisen på det årlige gebyret kan øke ved behov.

Tilbud lånefinansiering

Exbo er delvis eiet av Søgne og Greipstad sparebank. Dette skal du som kunde tjene på. Vi jobber hver dag for å ta best mulig vare på hverandres og felles kunder. Exbo sin målsetning er at vi skal ha de mest fornøyde kundene på Sørlandet! La oss sammen se på totalbildet ved kjøp og finansiering av eiendom!

OFFENTLIGE FORHOLD

Eiendommens betegnelse

Gårdsnummer 9, bruksnummer 3, festenummer 55 i Åseral kommune.

Tinglyste heftelser og rettigheter

1975/1006-3/39 16.04.1975 ERKLÆRING/AVTALE
GJELDER FESTE

Med flere bestemmelser

1975/1006-4/39 16.04.1975 FESTE KONTRAKT -
VILKÅR

GJELDER FESTE

Festetid: 30 år

ÅRLIG AVGIFT NOK 400

BESTEMMELSER OM FORLENGELSE

LEIEN KAN REGULERES

KONTRAKTEN KAN IKKE OVERDRAS/UTLEIES
UTEN SAMTYKKE

FRA HJEMMELSHAVER/UTLEIER

GJELDER DENNE REGISTERENHETEN MED
FLERE

Ferdigattest/brukstillatelse

Det foreligger byggetillatelse for Bortelid Hytteområde,
datert 29.07.1975.

Det foreligger også godkjenning av meldingssak- tilbygg
til hytte, der arbeidet besto av utvidelse av stue med 5
kvm og påbygd soverom på 6 kvm, datert 21.02.2007.

Det foreligger verken ferdigattest eller midlertidig
brukstillatelse i kommunens arkiver per 11.08.2025.
Søknadspliktige tiltak skal avsluttes med ferdigattest,
som utstedes av kommunen når det foreligger nødvendig
sluttdokumentasjon og erklæring om ferdigstilling fra
tiltakshaver eller ansvarlig søker.

På eldre boliger er det ikke uvanlig at ferdigattest har
uteblitt. For tiltak som er omsøkt før 1. januar 1998 er
det ikke lenger mulig å få utstedt ferdigattest. Dette i
henhold til plan og bygningsloven §21-10 femte ledd.
Dersom bygget er omsøkt og godkjent av kommunen, vil
det ikke være ulovlig å bruke bygningen selv om
ferdigattest eller brukstillatelse mangler.

Vei, vann og avløp

Adkomst til eiendommen skjer via privat vei/gangsti.
Hytta har ikke innlagt vann eller offentlig kloakk, men er
utstyrt med forbrenningstolett (Cinderella Classic) og
enkel løsning for avløp fra vask og dusjkabinett direkte til
terreng. Vann hentes og tilføres manuelt via kanne med
pumpe.

Informasjon fra selger: Vi fikk beskjed når vi kjøpte hytta
at ved en eventuell regulering av vann og avløp er vi
forpliktet å koble seg til det offentlige nettet. Forrige eier
ble også varslet om dette. Men ingen reguleringsplan i
nær fremtid er ikke kjent for oss.

Regulerings og arealplaner

Eiendommen ligger i et området regulert til
fritidsbebyggelse - nåværende, jf. planstatus fra Åseral
kommune.

Eiendommen ligger også under reguleringsføresegner til
reguleringsplan for Bortelid i Åseral kommune,
stadfestet av ordfører 09.03.2005. I tillegg ligger
eiendommen under kommunedelplan for Bortelid
2006-2030

KONTRAKTSGRUNNLAG

Salgs- og betalingsvilkår

LOVVERK

Eiendommen selges etter reglene i avhendingsloven.

Eiendommen skal overleveres kjøper i tråd med det som
er avtalt. Det er viktig at kjøper setter seg grundig inn i
alle salgsdokumentene, herunder salgsoppgave,
tilstandsrapport og selgers egenerklæring. Kjøper anses
kjent med forhold som er tydelig beskrevet i
salgsdokumentene. Forhold som er beskrevet i
salgsdokumentene kan ikke påberopes som mangler.
Dette gjelder uavhengig av om kjøper har lest
dokumentene. Alle interessenter oppfordres til å
undersøke eiendommen nøye, gjerne sammen med
fagkyndig før bud inngis. Kjøper som velger å kjøpe usett
kan ikke gjøre gjeldende som mangel noe han burde blitt
kjent med ved undersøkelsen.

Dersom det er behov for avklaringer, anbefaler vi at
kjøper rådfører seg med eiendomsmedler eller en
bygningssakkyndig før det legges inn bud.

Hvis eiendommen ikke er i samsvar med det kjøperen må
kunne forvente ut ifra alder, type og synlig tilstand, kan
det være en mangel. Det samme gjelder hvis det er holdt
tilbake eller gitt uriktige opplysninger om eiendommen
og dette har virket inn på avtalen. En bolig som har blitt
brukt i en viss tid, har vanligvis blitt utsatt for slitasje og
skader kan ha oppstått. Slik bruksslitasje må kjøper
regne med, og det kan avdekkes enkelte forhold etter

overtakelse som nødvendiggjør utbedringer. Normal slitasje og skader som nødvendiggjør utbedring, er innenfor hva kjøper må forvente og vil ikke utgjøre en mangel.

Boligen kan ha en mangel dersom det er avvik mellom opplyst og faktisk areal, forutsatt at avviket er på 2% eller mer og minimum 1 kvm.

Ved beregning av et eventuelt prisavslag eller erstatning må kjøper selv dekke tap/kostnader opptil et beløp på kr 10 000 (egenandel).

Dersom kjøper ikke er forbruker selges eiendommen "som den er", og selgers ansvar er da begrenset jf. avhl. § 3-9, 2. pktm. Informasjon om kjøpers undersøkelsesplikt, herunder oppfordringen om å undersøke eiendommen nøye, gjelder også for kjøpere som ikke anses som forbrukere.

Budgivning

Budgivning

Alle bud skal inngis skriftlig til megler. Det første budet skal inngis på budskjema påført budgivers signatur. I tillegg må budgiver ha legitimert seg. Senere bud kan inngis per e-post, SMS eller per fax til megler. Bud kan også inngis via budgivningsplattform på nett eller app. Velges denne løsning, er det ikke krav til å sende det første budet på budskjema. Megler skal så snart som mulig bekrefte skriftlig ovenfor budgiver at bud er mottatt.

Bud som ikke er skriftlig, eller som har kortere akseptfrist enn til kl. 12.00 dagen etter siste annonserte visning, vil ikke bli formidlet til selger. Et bud er bindende for budgiver når budet er kommet til selgers kunnskap. Selger står fritt til å akseptere eller forkaste ethvert bud, og er således ikke forpliktet til å akseptere det høyeste budet på eiendommen.

Megler skal, i den grad det er nødvendig og mulig, informere de involverte i budrunden skriftlig om status i budgivningen. Megler er forpliktet til å legge til rette for en forsvarlig avvikling av budrunden, og for at budene skal kunne bli behandlet og videreformidlet skriftlig til

alle involverte parter, må ethvert bud ha en tilstrekkelig lang akseptfrist. Selger må skriftlig akseptere budet før budaksept kan formidles til budgiver. Budforhøyelser bør derfor ha akseptfrist på minimum 30 minutter fra budet inngis.

Selger og kjøper har krav på å få utlevert kopi av budjournalen straks etter at handel er kommet i stand. Alle som har inngitt bud på eiendommen kan på forespørsel få en kopi av anonymisert budjournal etter at budrunden er avsluttet.

For øvrig vises det til «Forbrukerinformasjon om budgivning», som er vedlagt salgsoppgaven.

Omkostninger kjøpers beskrivelse

1 250 000,00 (Prisantydning)

Omkostninger

14 200,00 (Boligkjøperforsikring * (valgfritt))
31 250,00 (Dokumentavgift)
545,00 (Tinglysningsgebyr pantedokument)
545,00 (Tinglysningsgebyr skjøte)

32 340,00 (Omkostninger totalt (uten Boligkjøperforsikring))

46 540,00 (Omkostninger totalt (med Boligkjøperforsikring))

1 282 340,00 (Totalpris inkl. omkostninger (uten Boligkjøperforsikring))

1 296 540,00 (Totalpris inkl. omkostninger (med Boligkjøperforsikring))

Prisen for boligkjøper forsikring øker fra 01.02.2026.

Omkostninger kjøpers beløp

Kr 46 540

Hvitvaskingsreglene

Eiendomsmeglere er underlagt lov om hvitvasking og er forpliktet til å rapportere til Økokrim om mistenkelige transaksjoner. Lov om hvitvasking innehar også strenge

regler om kontroll av legitimasjon fra alle parter i handelen, herunder, selger, kjøper og fullmektiger for disse.

Personopplysningsloven

Personopplysninger blir behandlet i samsvar med personopplysningsloven.

Boligselgerforsikring

Selger har valgt å tegne eierskifte forsikring. Selgers egenerklæring er en del av salgsoppgaven og bør leses før budgivning.

Boligkjøperforsikring

Boligkjøperforsikring

Å kjøpe en bolig er for de fleste den største økonomiske investeringen i livet og ikke noe du gjør hver dag. Vet du hvilke rettigheter du har som boligkjøper og vet du når du har et rettmessig krav dersom uforutsette problemer dukker opp?

Vedlagt i salgsoppgaven følger informasjon om Boligkjøperforsikring fra HELP Forsikring AS. Boligkjøperforsikring er en rettshjelpsforsikring som gir trygghet og profesjonell juridisk hjelp dersom det oppdages uventede feil eller mangler ved boligen de neste fem årene.

Les mer om forsikringen i vedlagte materiell eller på help.no.

Meglernes vederlag

Meglernes vederlag er avtalt til 3,6 % inkl. mva (minimum kr. 53 900).

Videre er det avtalt tilretteleggingsgebyr, oppgjørsgebyr og markedsføring.

I tillegg belastes selger for direkte utlegg.

Ved salgssum lik prisantydning vil dette til sammen utgjøre kr [[oppdrag.selgersamletsum]], - inkl. mva.

Oppdragsansvarlig

Espen Haugen Ellseth
Eiendomsmeglerfullmektig
ehe@exbo.no
Tlf: 954 49 265

Ansvarlig megler

Terje Kvelland Skaara
Eiendomsmegler / Partner
ts@exbo.no
Tlf: 982 80 349

Exbo Kristiansand avd. Markens, Markens gate 3A
4610 KRISTIANSAND S
Tlf: 380 95 550

Salgsoppgavedato

20.02.2026





















Fjellvettreglene

1. Planlegg turen og meld fra hvor du går.
2. Tilpass turen etter evne og forhold.
3. Ta hensyn til vær- og skredvarsel.
4. Vær forberedt på uvær og kulde, selv på korte turer.
5. Ta med nødvendig utstyr, for å kunne hjelpe deg selv og andre.
6. Ta trygge valg. Gjenkjenn skredfarlig terreng og usikker is.
7. Bruk kart og kompass, vit alltid hvor du er.
8. Vend i tide - det er ingen skam å anu.
9. Spør på kreftene, og sek ly om nødvendig.

enelgattvillig
og venter på
du har vært i
du har vært i
du har vært i
du har vært i
du har vært i
du har vært i
du har vært i
du har vært i
du har vært i











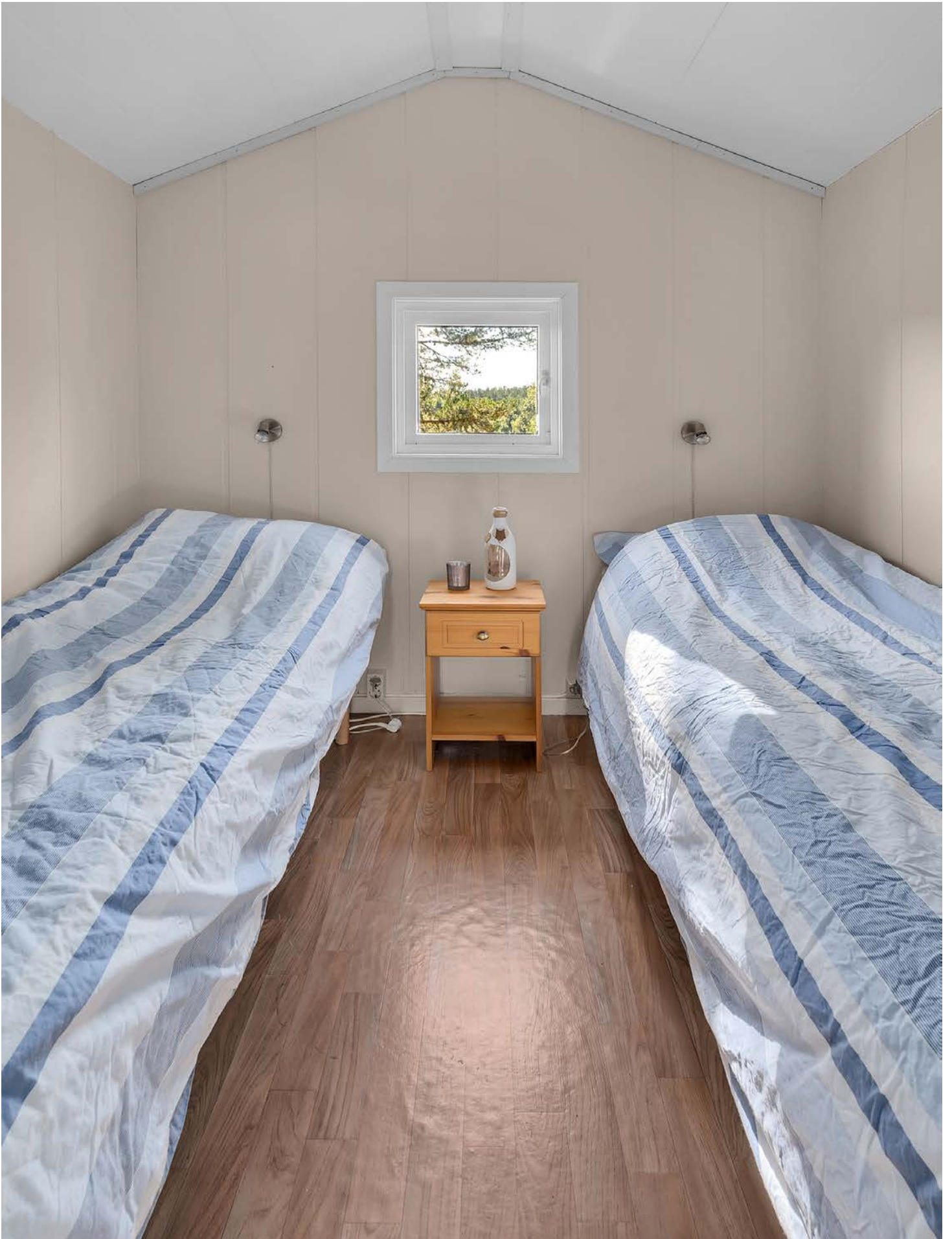





exbo



Areal på plantegning kan avvike fra faktiske mål.
Møblering er kun ment som illustrasjon på hvordan rommene kan innredes.



Vedlegg

EGENERKLÆRINGSSKJEMA

Til orientering vil dette skjema være en del av salgsoppgaven

Meglerfirma	
EXBO Kristiansand avd. Markens	
Oppdragsnr.	
1001250326	
Selger 1 navn	Selger 2 navn
Vermund Lea	Kristine Lea
Gateadresse	
Storemyra 13	
Poststed	Postnr
ÅSERAL	4540
Er det dødsbo?	
<input checked="" type="checkbox"/> Nei <input type="checkbox"/> Ja	
Avdødes navn	
Er det salg ved fullmakt?	
<input checked="" type="checkbox"/> Nei <input type="checkbox"/> Ja	
Hjemmelshavers navn	
Har du kjennskap til eiendommen?	
<input type="checkbox"/> Nei <input checked="" type="checkbox"/> Ja	
Når kjøpte du boligen?	
År	2016
Hvor lenge har du eid boligen?	
Antall år	8
Antall måneder	9
Har du bodd i boligen siste 12 måneder?	
<input type="checkbox"/> Nei <input type="checkbox"/> Ja	
I hvilket forsikringsselskap har du tegnet villa/husforsikring?	
Forsikringsselskap	Frende
Polise/avtalenr.	

Document reference: 1001250326

Spørsmål for alle typer eiendommer

- 1 Kjenner du til om det er/har vært feil tilknyttet våtrommene, f.eks. sprekker, lekkasje, råte, lukt eller soppskader?
- Nei Ja

- 2 Kjenner du til om det er utført arbeid på bad/våtrom?
Svar
- 3 Kjenner du til om det er/har vært tilbakeslag av avløpsvann i sluk eller lignende?
 Nei Ja
- 4 Kjenner du til feil eller om har vært utført arbeid/kontroll på vann/avløp?
Svar
- 5 Kjenner du til om det er/har vært problemer med drenering, fuktinnslag, øvrig fukt eller fuktmerker i underetasje/kjeller?
 Nei Ja
- 6 Kjenner du til om det er/har vært utettheter i terrasse/garasje/tak/fasade?
 Nei Ja
- 7 Kjenner du til om det er/har vært problemer med ildsted/skorstein/pipe f.eks. dårlig trekk, sprekker, pålegg, fyringsforbud eller lignende?
 Nei Ja
- 8 Kjenner du til om det er/har vært f.eks. sprekker i mur, skjeve gulv eller lignende?
 Nei Ja
- 9 Kjenner du til om det er/har vært sopp/råteskader/insekter/skadedyr på eiendommen som rotter, mus, maur eller lignende?
 Nei Ja
- 10 Kjenner du til om det er/har vært skjeggkre i boligen?
 Nei Ja
- 11 Kjenner du til om det er/har vært utført arbeid på el-anlegget eller andre installasjoner (f.eks. oljetank, sentralfyr, ventilasjon)?
Svar
- 12 Kjenner du til om det er utført kontroll av el-anlegget og/eller andre installasjoner (f.eks. oljetank, sentralfyr, ventilasjon)?
 Nei Ja
- 13 Har du ladeanlegg/ladeboks for elbil i dag?
 Nei Ja
- 14 Kjenner du til om ufaglærte har utført arbeid som normalt bør utføres av faglærte, utover det som er nevnt tidligere (f.eks. drenering, murerarbeid, tømrerarbeid etc)?
 Nei Ja
- 15 Er det nedgravd oljetank på eiendommen?
 Nei Ja
- 16 Kjenner du til om det har vært utført arbeid på terrasse/garasje/tak/fasade?
Svar
- 17 Selges eiendommen med utleiedel, leilighet, hybel eller tilsvarende?
 Nei Ja
- 18 Kjenner du til om det er innredet/bruksendret/bygget ut i kjeller eller loft eller andre deler av boligen?
 Nei Ja
- 19 Kjenner du til forslag eller vedtatte reguleringsplaner, andre planer, nabovarsel eller offentlige vedtak som kan medføre endringer i bruken av eiendommen eller av dens omgivelser?
 Nei Ja
- 20 Kjenner du til om det foreligger påbud/heftelser/krav/manglende tillatelser vedrørende eiendommen?
 Nei Ja
- Beskrivelse

21 Er det foretatt radonmåling?

Nei Ja

22 Kjenner du til manglende brukstillatelse eller ferdigattest?

Nei Ja

23 Kjenner du til om det foreligger skaderapporter/ tilstandsvurderinger eller utførte målinger?

Nei Ja

24 Er det andre forhold av betydning ved eiendommen som kan være relevant for kjøper å vite om (f.eks. rasfare, tinglyste forhold eller private avtaler)?

Nei Ja

Document reference: 1001250326

Tilleggs kommentar

Jeg bekrefter at opplysningene er gitt etter beste skjønn. Jeg er kjent med at dersom jeg har gitt ufullstendige, uriktige eller misvisende opplysninger om eiendommen, vil forsikringsselskapet kunne søke hel eller delvis regress for sine utbetalinger eller redusere sitt ansvar helt eller delvis, jfr. vilkår for boligselgerforsikring punkt 7.1 og forsikringsavtaleloven kapittel 4.

Jeg er orientert om mitt mulige ansvar som selger etter avhendingsloven, eventuelt etter kjøpsloven (aksjeboliger), og om forsikringsgiver sitt boligselgerforsikringstilbud.

Jeg er klar over at avtale om forsikring er bindende. Jeg er også klar over at premietilbudet først kan påberopes når boligen er solgt (budaksept). Premietilbudet som er gitt av megler er bindende for forsikringsgiver i 6 – seks – måneder fra oppdragsinngåelse med megler.

Etter dette vil premien og forsikringsvilkårene kunne justeres. Når premietilbudet ikke lenger er bindende for forsikringsselskapet må egenerklæringskjemaet signeres på nytt og eventuelle endringer påføres. Det vil da være forsikringspremien og forsikringsvilkårene på ny signeringsdato som legges til grunn.

Det kan ikke tegnes boligselgerforsikring ved følgende salg:

- mellom ektefeller eller slektninger i rett oppstigende eller nedstigenede linje, søsken, eller
- mellom personer som bor eller har bodd på boligeiendommen og/eller
- når salget skjer som ledd i sikredes næringsvirksomhet/er en næringsseiendom
- etter at boligeiendommen er lagt ut for salg.
- ved salg av helårs- og fritidsbolig er det krav til at det foreligger tilstandsrapport i henhold til Forskrift til avhendingslova (tryggere bolighandel).

Forsikringsselskapet kan ved skriftlig samtykke akseptere tegning av forsikring også i ovennevnte tilfeller.

Dersom forsikringsselskapet ikke har gitt skriftlig samtykke, kan erstatningen bortfalle.

Ved oppgjørsoppdrag trer forsikringen i kraft når kontrakten er signert av begge parter, begrenset til siste 12 måneder før overtakelse.

Forøvrig oppfordrer selger potensielle kjøpere til å undersøke eiendommen grundig, jf avhendingsloven § 3-10 og kjøpsloven § 20 (aksjeboliger).

Gyldig forsikring forutsetter at det for helårs- og fritidsbolig foreligger tilstandsrapport som er i henhold til Forskrift til avhendingslova (tryggere bolighandel).

- Jeg ønsker boligselgerforsikring, og bekrefter å ha mottatt og lest forsikringsvilkårene og informasjonsbrosjyre til selger i forbindelse med kjøp av boligselgerforsikring. Forsikringen trer i kraft på det tidspunkt det foreligger en budaksept mellom partene, begrenset til tolv måneder før overtakelse. Ved oppgjørsoppdrag trer forsikringen i kraft når kontrakten er signert av begge parter, begrenset til siste 12 måneder før overtakelse. Jeg bekrefter med dette at eiendommen ikke er en næringsseiendom, at den ikke selges som ledd i næringsvirksomhet eller mellom ektefeller eller slektninger i rett oppstigende eller nedstigenede linje, søsken, eller mellom personer som bor eller har bodd på boligeiendommen. Gyldig forsikring forutsetter at det for helårs- og fritidsbolig foreligger tilstandsrapport som er i henhold til Forskrift til avhendingslova (tryggere bolighandel). Forsikringen er ugyldig dersom den tegnes i strid med forsikringsvilkårene. Jeg er innforstått med at eiendomsmegleren ikke har fullmakt til å gjøre unntak fra ovennevnte begrensninger. Jeg er oppmerksom på at 8% av total forsikringspremie er honorar til Söderberg & Partners.
- Jeg ønsker ikke boligselgerforsikring, men megler har tilbudt meg å kjøpe slik forsikring.
- Jeg kan ikke kjøpe boligselgerforsikring ihht vilkår.

NAME OF SIGNER	IDENTIFIER	TIME	ELECTRONIC ID
Vermund Lea	7c5d4852547e4c86b5b2 46140373c492d385f9be	11.02.2026 07:50:08 UTC	Signer authenticated by One time code

NAME OF SIGNER	IDENTIFIER	TIME	ELECTRONIC ID
Kristine Lea	279d040120587045a7c23 8c8961b9e0230e9c363	08.02.2026 08:42:14 UTC	Signer authenticated by One time code

Document reference: 1001250326

- This is a PDF document digitally signed by IN Groupe's E-Signing service.
- The document's integrity is protected by signing and sealing the contents with a certificate issued to IN Groupe by a third party. Validating the signature confirms that the contents have not been modified since the time of signing.
- For more information about document formats, see <https://doc.ingroupe.com/developer>

Tilstandsrapport

 Hytte

 Storemyra 13, 4540 ÅSERAL

 ÅSERAL kommune

 # gnr. 9, bnr. 3, fnr. 55

Sum areal alle bygg: BRA: 77 m² BRA-i: 66 m²



Befaringsdato: 25.08.2025

Rapportdato: 28.08.2025

Oppdragsnr.: 16579-5966

Referansenummer: RV4104

Autorisert foretak: Takstmann Kjell Erik Olsen AS

Vår ref:



Rapporten kan brukes i inntil ett år etter rapportdato, og kan ikke gjenbrukes ved flere boligsalg i denne perioden. Skjer det endringer, oppstår skader også videre på boligen, bør du som selger be om oppdatert rapport.

Norsk takst

Norsk takst er bransjeorganisasjonen for landets bygningssakkyndige og takstforetak, med om lag 1400 sertifiserte medlemmer fordelt på omtrent 1000 bedrifter. I boligomsetningen regnes takstrapportene som et helt avgjørende element i den informasjonen som gjøres tilgjengelig for kjøper. Årlig leverer medlemmene rundt 120.000 slike takster. Det gir unik oversikt over norske boliger, og bidrar til at alle oppdrag kan utføres med utgangspunkt i erfaringsbasert kvalitet.



Det stilles høye krav til utdanning, sertifisering og yrkesetikk. Norsk takst er opptatt av at boligomsetningen skal være trygg, og legger vekt på å opptre uavhengig av andre bransjeaktører. Bygningssakkyndige fakturerer sine tjenester uten hensyn til hvilken pris som oppnås, og skal heller ikke på annen måte ha noen egeninteresse knyttet til handelen.

Uavhengighet og god fagkunnskap har over tid bygget troverdighet og tillit. Både selger og kjøper skal kunne stole på bygningssakkyndiges vurderinger. For tilfeller der det likevel skulle oppstå misnøye med utført arbeid, har vi sammen med Forbrukerrådet etablert en klagenemnd.

Norsk takst har en sentral rolle i utviklingen av norske standarder, regler og profesjonsprinsipper, og representerer bransjen i alle relevante internasjonale fora. Dette sikrer at norske bygningssakkyndige tidlig kan tilpasse seg krav og bransjetrender fra utlandet, samtidig som takseringsfaget får en norsk stemme på verdensbasis. Organisasjonen bidrar i næringspolitisk sammenheng, og har vært en pådriver for å sikre at lover og regler gir trygghet for forbrukerne i boligomsetningen.

Kjell Erik Olsen er utdannet Byggmester og Takstmann, har utført Tilstandsrapporter på boliger og leiligheter i Agderfylke og nærliggende fylker siden 2001. Er medlem og autorisert av Norsk Takst.



Rapportansvarlig

Kjell E Olsen

Kjell Erik Olsen
Uavhengig Takstingeniør
ker-ols@online.no
905 44 402



Dette trenger du å vite om tilstandsrapporten



Hva er en tilstandsrapport?

En tilstandsrapport beskriver synlige skader/avvik eller tegn på skader/avvik på boligen. Rapporten fremhever vanligvis ikke positive egenskaper ved boligen.



Hva vurderer en bygningsakkyndig?

Den bygningsakkyndige vurderer boligen ut fra hva man kan forvente av en bygning av samme alder og type. Vurderingen gjøres som regel mot hvordan det var vanlig å bygge og regler som gjaldt da boligen ble oppført (søknadstidspunktet). Forhold som er vanlige for bygningens alder, slik som slitasje etter normal bruk regnes ikke som avvik.



Hva inneholder tilstandsrapporten?

Den bygningsakkyndige undersøker rom og bygningsdeler slik det kommer frem av [Forskrift til avhendingsloven](#). Tilstandsrapporten inneholder bare avvik som den bygningsakkyndige kan se eller kontrollere med enkle hjelpemidler. Det gjøres ikke nærmere undersøkelser slik som åpning av vegger eller andre bygningsdeler. I vegg mot våtrom og rom under terreng kan det borres et hull for å gjøre enkle undersøkelser slik som fuktsøk.

Når du kjøper en brukt bolig

Når du kjøper en brukt bolig, er det viktig å være oppmerksom på at dette ikke kan sammenlignes med å kjøpe en ny bolig. Måten boligen ble bygget på kan være annerledes enn i dag. Bygninger svekkes over tid, og utsettes for slitasje blant annet på grunn av bruk og vær og vind. Mange boliger fornyes helt eller delvis, noen i flere omganger, eller det oppføres tilbygg. Særlig for boliger som er pusset opp eller endret, er det viktig å merke seg at fornyelse av overflater ikke nødvendigvis betyr at bygningsdeler under er forbedret.

Vurdering mot byggregler

Den bygningsakkyndige vil vurdere boligen mot hvordan det var vanlig å bygge og regler som gjaldt på søknadstidspunktet. Den bygningsakkyndige ser etter avvik som har betydning for og som reduserer boligens funksjon og verdi, og som kommer frem av forskrift til avhendingslova.

Noen bygningsdeler og forhold vil den bygningsakkyndige vurdere mot dagens regelverk. Etter dagens regelverk vil disse kunne få TG2 eller TG3 uten at det nødvendigvis er krav om at avviket må utbedres. Dette kan gjelde sluk, tettesjikt og fall på bad og vaskerom, forhold som gjelder sikkerhet mot brann, rekkverk, trapper, osv.

Tilstandsrapporten beskriver ikke hele boligen

BYGNINGSSAKKYNDIGE SER FOR EKSEMPEL IKKE PÅ

- vanlig slitasje og normal vedlikeholdstilstand
- bagatellmessige forhold som ikke påvirker bygningens bruk eller verdi vesentlig
- etasjeskillere
- tilleggsbygg slik som garasje, bod, anneks, naust også videre
- utvendige trapper
- støttemurer
- skjulte installasjoner
- installasjoner utenfor bygningen
- full funksjonstesting av el- og VVS-installasjoner
- geologiske forhold og bygningens plassering på grunnen
- bygningens planløsning
- bygningens innredning
- løsøre slik som hvitevarer
- utendørs svømmebasseng og pumpeanlegg
- bygningens estetikk og arkitektur
- bygningens lovlighet (bortsett fra bruksendringer, brannceller og forhold som åpenbart kan påvirke helse, miljø og sikkerhet)
- fellesarealer (med mindre boligeier har vedlikeholdsplikt for fellesarealer og dette er kjent for bygningsakkyndig, eller fellesarealet har en særlig tilknytning til boligen).

© iVerdi 2023 © Norsk takst 2023

Malen til denne rapporten, inkludert standardtekstene fra Norsk takst, er vernet etter åndsverkloven og kan kun benyttes av medlemsforetakene i Norsk takst og av takstingeniører som er sertifisert i slikt foretak, samt av kunder hos iVerdi og studenter hos NEAK. For andre aktører er eksemplarframstilling av malen og standardtekster, som utskrift og annen kopiering til bruk som grunnlag for tilsvarende rapporter, bare tillatt når det er hjemlet i lov (kopiering til privat bruk, sitat o.l.) eller avtale med Norsk Takst ([Forside](#)) eller iVerdi ([Hjem-iVerdi](#)).

Utnyttelse i strid med lov eller avtale kan medføre erstatnings- og straffeansvar.

Dette trenger du å vite om tilstandsrapporten

Tilstanden vurderes med ulike tilstandsgrader

Tilstanden gir uttrykk for en gitt forventet tilstand, blant annet vurdert ut fra alder og normal bruk. Ved Tilstandsgrad 0 (TG0) og Tilstandsgrad 1 (TG1) gir den bygningssakkyndige normalt ingen begrunnelse for valg av tilstandsgrad. Grunnen er at bygningen eller bygningsdelen da bare har normal slitasje. Ved skjulte konstruksjoner kan alder alene avgjøre tilstandsgrad. Når bygningssakkyndige anbefaler tiltak, for eksempel utbedringer, må brukeren av rapporten vurdere om tiltakene er nødvendige og lønnsomme.

Når den bygningssakkyndige velger tilstandsgrad, baseres vurderingen på faste kriterier som følger av gjeldende bransjestandard for Teknisk tilstandsanalyse ved omsetning av bolig og Forskrift til avhendingslova.



TILSTANDSGRAD 0, TG0: INGEN AVVIK

Bygningsdelen skal være tilnærmet ny, ikke vise tegn på slitasje og det skal være lagt frem dokumentasjon på faglig god utførelse. Det er ingen merknader til delen.



TILSTANDSGRAD 1, TG1: MINDRE AVVIK

Bygningsdelen skal bare ha normal slitasje, og strakstiltak skal ikke anses som nødvendig. Graden kan også brukes når delen er ny, men der dokumentasjon på faglig god utførelse mangler.



TILSTANDSGRAD 2, TG2: VESENTLIGE AVVIK OG MINDRE AVVIK SOM ETTER NS 3600 GIR TG 2

Bygningsdelen skal enten ha feil utførelse, en skade eller symptomer på skade, sterk slitasje eller nedsatt funksjon. Graden gis når bygningsdelen trenger vedlikehold eller tiltak i nær fremtid. Graden skal også brukes når delen er gammel og det er grunn til å varsle om faren for skader på grunn av alderen, eller når det er grunn til å overvåke delen spesielt på grunn av fare for større skader eller følgeskader.

Ved avvik som ikke krever umiddelbare tiltak (ingen umiddelbar kostnad) så blir TG2 markert med en lysere farge.



TILSTANDSGRAD 3, TG3: STORE ELLER ALVORLIGE AVVIK

Denne tilstandsgraden brukes ved kraftige tegn på forhold som man må regne med trenger utbedring straks eller innen kort tid. Det er påvist funksjonssvikt eller sammenbrudd.



IKKE UNDERSØKT/IKKE TILGJENGELIG FOR UNDERSØKELSE

Det kan være avvik/skader som ikke er avdekket.

Hva er et anslag på utbedringskostnad?

Hva det vil koste å utbedre rom eller bygningsdeler, er et forsiktig anslag basert på nåværende kvalitet, registrert avvik og angitte tiltak i rapporten. Anslaget er gitt på generelt grunnlag og må ikke forveksles med et pristilbud fra en håndverker. Det kan foreligge avvik og tiltak som ikke kommer frem av rapporten.

Utbedringskostnad avhenger blant annet av personlige valg av og markedspris på materialer og tjenesteyter.

I rapporten skal det settes anslag for utbedringskostnad for TG3, og slikt anslag kan også gis ved TG2.



Ingen umiddelbare kostnader



Tiltak under kr 10 000



Tiltak mellom kr 10 000 - 50 000



Tiltak mellom kr 50 000 - 100 000



Tiltak mellom kr 100 000 - 300 000



Tiltak over kr 300 000

Beskrivelse av eiendommen

Hytte med alt på en flate oppført i 1975 og tilbygd i 2007. Nyere bygningsdeler fremtrer i god teknisk stand. Eldre bygningsdeler fremtrer i forventet tilstand med tanke på alder.

Hytte - Byggeår: 1975

UTVENDIG

[Gå til side](#)

Takkonstruksjon av plass bygde takstoler med bordtak som undertak. Pappshingel fra 2007 som takteking, ståltakrenner, pipebeslag og lufterørbeslag. Bindingsverk konstruksjon med stående og liggende kledning. Vinduer i tre med 2-lags glass av ny dato. Et vindu med koblet glass og et vindu i tre med 3-lags glass fra 1978. Balkongdører av ny dato og boddør. Veranda og terrasse i treutførelse.

INNVENDIG

[Gå til side](#)

Gulv av tre bjelkelag. Gulv med gulvbord, vegger med panel og panel i himling. Vedovn er tilknyttet elementpipe. Pipe har feierluke i stue. Innvendige profilerte dører.

KJØKKEN

[Gå til side](#)

Kjøkkeninnredning med profilerte fronter og laminert benkeplate. Komfyr og kjøleskap. Kjøkken har ikke ventilator med elektrisk avtrekkvifte på vegg.

SPESIALROM

[Gå til side](#)

Do har gulv med gulvbord, panel vegger og panel i himling. Cinderella Classic forbrennings toalett. Dusjrom har gulv med gulvbord, panel på vegger og panel i himling. Dusjkabinett. Vask/stellerom har gulv med gulvbord, panel vegger og panel i himling. Innredning.

TEKNISKE INSTALLASJONER

[Gå til side](#)

Hytta har ikke innlagt vann og ikke tilkoblet avløp. Naturlig ventilasjon med lufteventil i noen rom. Sikringssskap med automatsikringer. Brannsløkkingsapparat og røykvarslere.

TOMTEFORHOLD

[Gå til side](#)

Hytta ligger i skrå terreng oppført på Leca pilarer.

Arealer

[Gå til side](#)

Forutsetninger og vedlegg

[Gå til side](#)

Lovlighet

[Gå til side](#)

Hytte

- Det foreligger godkjente og byggemeldte tegninger, men det er avvik fra disse.

Dagens rominndeling/bruken av enkelte rom er endret fra kommunale godkjente tegninger. Rom benevnelse er satt ut fra dagens bruk.

Anneks

- Det foreligger ikke tegninger

Sammendrag av boligens tilstand

Fordeling av tilstandsgrader

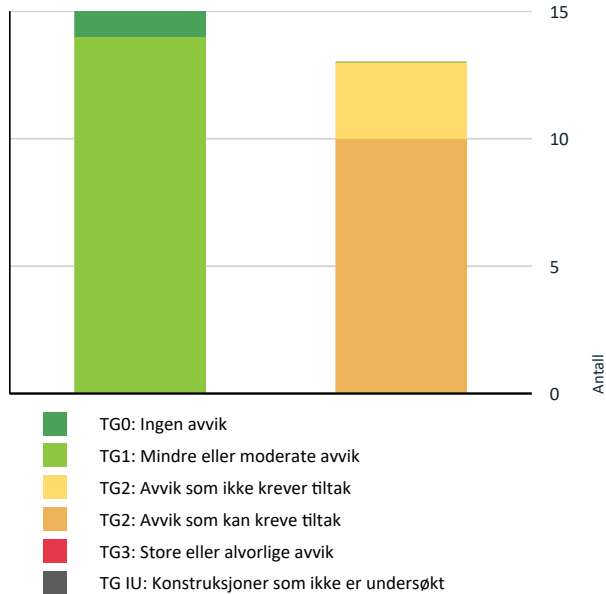

Vil du vite mer om tilstandsgrader? Se side 4.

Anslag på utbedringskostnad

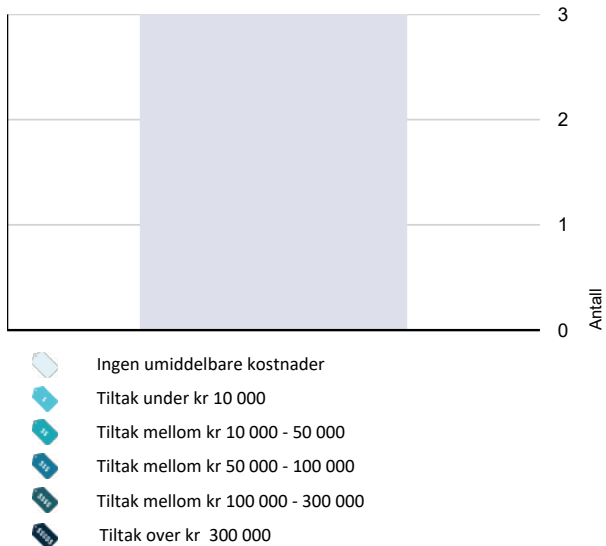

Hva er anslag på utbedringskostnad? Se side 4.

Oppsummering av avvik

Vil du vite mer? Se på rommet eller bygningsdelen senere i rapporten.

Hytte

TG 2 AVVIK SOM KAN KREVE TILTAK

- ! Utvendig > Taktekking [Gå til side](#)
- ! Utvendig > Veggkonstruksjon [Gå til side](#)
- ! Utvendig > Takkonstruksjon/Loft [Gå til side](#)
- ! Utvendig > Balkonger, terrasser og rom under balkonger [Gå til side](#)
- ! Utvendig > Balkonger, terrasser og rom under balkonger - 2 [Gå til side](#)
- ! Innvendig > Etasjeskille/gulv mot grunn [Gå til side](#)
- ! Innvendig > Pipe og ildsted [Gå til side](#)
- ! Tekniske installasjoner > Elektrisk anlegg [Gå til side](#)
- ! Tomteforhold > Grunnmur og fundamenter [Gå til side](#)
- ! Tomteforhold > Terrengforhold [Gå til side](#)

TG 2 AVVIK SOM IKKE KREVER UMIDDELBARE TILTAK

- ! Utvendig > Vinduer - 2 [Gå til side](#)
- ! Innvendig > Overflater - 2 [Gå til side](#)
- ! Spesialrom > 1 etasje > Dusjrom > Overflater og konstruksjon [Gå til side](#)

Tilstandsrapport

HYTTE



Byggeår
1975

Kommentar
I henhold til Eiendomsverdi.no.

Anvendelse
Hytte til eiers egen anvendelse.

Standard
Hytte med normal standard.

Vedlikehold
Hytta er ok vedlikeholdt.

UTVENDIG

Taktekking

Punktet må sees i sammenheng med Takkonstruksjon/Loft

Pappshingel fra 2007 som taktekking besiktiget fra taket.

Vurdering av avvik:

- Mer enn halvparten av forventet brukstid er passert på taktekkingen.
- Det er avvik:

Pappshingel har noe slitasje. Det er ikke montert vannbord eller beslag langs gavlvegg over pappshingel.

Konsekvens/tiltak

- Tiltak:
 - Overvåk tilstanden jevnlig. For å få tilstandsgrad 0 eller 1 må tekkingen skiftes ut, men tidspunktet for når dette er nødvendig er vanskelig å si noe om.

Vannbord eller beslag langs gavlvegg over pappshingel bør monteres.



TG 1 Nedløp og beslag

Ståltakrenner, pipebeslag og lufterørbeslag besiktiget fra tak og bakkenivå. Fall forhold på takrenner er ikke kontrollert.



TG 2 Veggkonstruksjon

Bindingsverk konstruksjon med stående og liggende kledning.

Vurdering av avvik:

- Det er avvik:

Kledning og utvendig treverk har på utsatte steder vær slitasje og går helt til terreng på bakre hjørne. Fare for råte. Utenpå en del av kledning på baksiden er det montert grunnmurplate da vegg er nærme terreng/fjell

Konsekvens/tiltak

- Tiltak:

Behov for tiltak må vurderes.

Tilstandsrapport

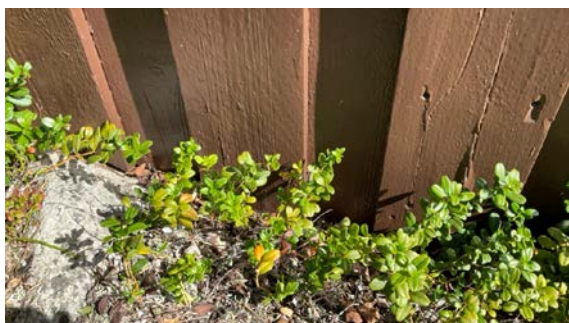

TG2 Takkonstruksjon/Loft

Punktet må sees i sammenheng med Taktekking

Takkonstruksjon av plass bygde takstoler med bordtak som undertak. En liten del av hytta har igjen kledd skrå himling/lukket konstruksjon som gjør kontroll av innvendig takkonstruksjon/undertak umulig uten å gjøre inngrep i konstruksjonen.

Vurdering av avvik:

- Det er avvik:

På undertak/takkonstruksjon er det noen opptørkede fukt merker/svertesopp etter tidligere lekkasje/kondens. På loft er det spor etter mus.

Konsekvens/tiltak

- Tiltak:

Bør holdes et øye med/bedre lufting.



TG1 Vinduer

Vinduer i tre med 2-lags glass av ny dato.

TG2 Vinduer - 2

Et vindu med koblet glass og et vindu i tre med 3-lags glass fra 1978.

Vurdering av avvik:

- Det er avvik:

Tilstandsrapport

Glass har en liten sprekk i vindu med koblet glass. Glass fra 1978 er en del år, det er derfor påregnelig at det kan bli punkteringer i glass.

Konsekvens/tiltak

- Tiltak:

Ingen umiddelbare tiltak.

Kostnadsestimat: Ingen umiddelbar kostnad



TG 1 Dører

Balkongdører av ny dato og boddør.

TG 2 Balkonger, terrasser og rom under balkonger

Veranda i treutførelse.

Vurdering av avvik:

- Rekkverket er for lavt i forhold til dagens krav til rekkverkshøyder.
- Det er avvik:

Veranda har skjevheter i rekkverk og rekkverk med høyde på 59,5cm og 85,5cm.

Konsekvens/tiltak

- Rekkverkshøyde må endres for å tilfredsstille krav på byggemeldingstidspunktet.
- Det er ikke krav om utbedring av rekkverkshøyde opp til dagens forskriftskrav.
- Tiltak:

Oppretting kan vurderes.



TG 2 Balkonger, terrasser og rom under balkonger - 2

Terrasse i treutførelse på terreng. Fundamentering er ikke synlig/ikke kontrollert.

Vurdering av avvik:

- Det er avvik:

Terrasse har svikt/bevegelse og sig/skjevhet.

Konsekvens/tiltak

- Tiltak:

Behov for oppretting og bedre fundamentering.

INNSENDIG

TG 1 Overflater

Gulv med gulvbord, vegger med panel og panel i himling.

TG 2 Overflater - 2

Vurdering av avvik:

- Det er avvik:

Gulv har stedvis noen merker. I utvendig bod er det litt spor etter skadedyr som har blitt sprøytet med Trinol.

Konsekvens/tiltak

- Tiltak:

Ingen umiddelbare tiltak.

Kostnadsestimat: Ingen umiddelbar kostnad

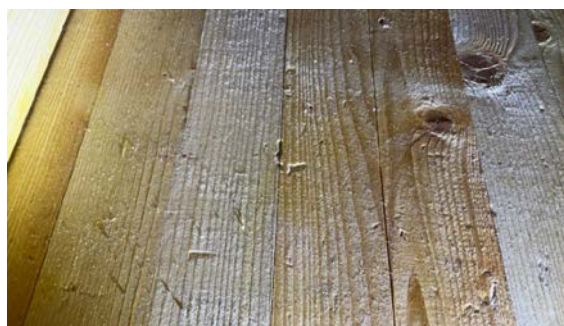
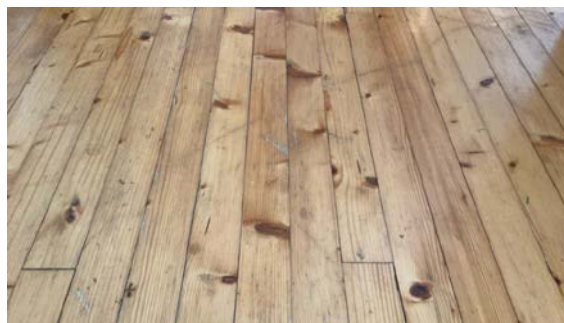

Tilstandsrapport



TG 2 Etasjeskille/gulv mot grunn

Gulv av tre bjelkelag.

Vurdering av avvik:

- Det er målt høydeforskjell på mellom 15-30 mm gjennom hele rommet. Tilstandsgrad 2 gis med bakgrunn i standardens krav til godkjente måleavvik.

Målt høydeforskjell på gulv i stue opptil 27mm gjennom hele rommet. Det er mest skjevhet/sig i ytterhjørne mot veranda.

Konsekvens/tiltak

- Andre tiltak:

Noe oppretting/oppjekking kan vurderes.

TG 1 Radon

Det er ikke foretatt radonmåling og bygget er heller ikke utført med radonsperre. Men radonmåling er lite relevant da det er god lufting under hytta.

TG 2 Pipe og ildsted

Vedovn er tilknyttet elementpipe. Pipe har feierluke i stue.

Vurdering av avvik:

- Mer enn halvparten av forventet brukstid er passert på pipe.

Feierluke er for nærmere treverk på vegg. Hvis det er lagt inn eller legges inn sotlukestein inn bak feierluke er det i orden.

Konsekvens/tiltak

- Andre tiltak:

Tidspunkt for pipe rehabilitering kan nærmer seg

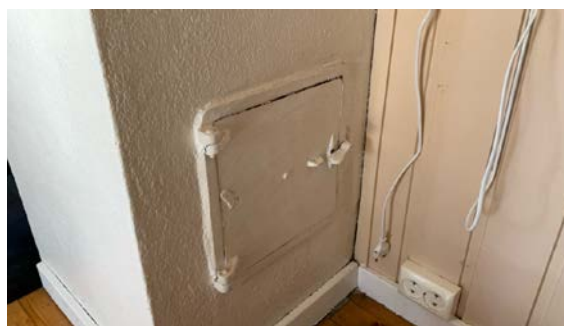

TG 1 Innvendige dører

Innvendige profilerte dører.

KJØKKEN

1 ETASJE > KJØKKEN

TG 1 Overflater og innredning

Kjøkkeninnredning med profilerte fronter og laminert benkeplate. Komfyr og kjøleskap. Hjørne dør på benkeskap har avvik/sig.

1 ETASJE > KJØKKEN

TG 1 Avtrekk

Kjøkken har ikke ventilator med elektrisk avtrekkvifte på vegg.

SPESIALROM

1 ETASJE > DUSJROM

TG 2 Overflater og konstruksjon

Dusjrom har gulv med gulvbord, panel på vegger og panel i himling.

Vurdering av avvik:

- Det er avvik:

Gulv har ikke sluk og ikke vanntett gulv.

Konsekvens/tiltak

Tilstandsrapport

• Tiltak:

Hvis rommet skal betegnes som et våtrom skal gulv ha sluk og vannrett gulv.

Kostnadsestimat: Ingen umiddelbar kostnad

1 ETASJE > DUSJROM

TG 1 Teknisk anlegg

Dusjkabinett.

1 ETASJE > DO

TG 1 Overflater og konstruksjon

Do har gulv med gulvbord, panel vegger og panel i himling.

1 ETASJE > DO

TG 1 Teknisk anlegg

Cinderella Classic forbrennings toalett.

1 ETASJE > VASK/STELLEROM

TG 1 Overflater og konstruksjon

Vask/stellerom har gulv med gulvbord, panel vegger og panel i himling.

1 ETASJE > VASK/STELLEROM

TG 1 Teknisk anlegg

Innredning.

TEKNISKE INSTALLASJONER

Vannledninger

Hytta har ikke innlagt vann. Kun enkelt opplegg som pumper vann fra vannkanne.



Avløpsrør

Hytta er ikke tilknyttet avløp. Kun enkelt avløp gjennom gulv til terreng.



TG 1 Ventilasjon

Naturlig ventilasjon med lufteventil i noen rom.

TG 2 Elektrisk anlegg

Dette er en forenklet kontroll begrenset til de spørsmål og undersøkelser som forskrift til avhendingslova (tryggere bolighandel) § 2-18 inneholder. Dette kan ikke sammenlignes med en kontroll utført av offentlig myndighet (Det lokale eltilsyn) eller registrert elektrovirksomhet, og en bygnings sakkyndig har verken kompetanse eller lov til å foreta en slik kontroll.

Tilstandsgraden er vurdert ut fra den forenklete og begrensede kontrollen som forskriften inneholder. El-anlegget kan ha feil og mangler som en slik forenklet undersøkelse ikke vil avdekke. Vær derfor oppmerksom på denne risikoen, og søk videre veiledning eller få en fullstendig kontroll utført av registrert elektrovirksomhet.

Sikringskap med automatsikringer.

1. Foreligger det eltilsynsrapport de siste 5 år, og det er ikke foretatt arbeid på anlegget etter denne, utenom retting av eventuelle avvik i eltilsynsrapport (dvs en el-tilsynsrapport uten avvik)?

Nei

Spørsmål til eier

2. Er alle elektriske arbeider/anlegg i boligen utført av en registrert elektroinstallasjonsvirksomhet?
Ukjent Ikke utført noe på det elektriske anlegget i nåværende eier eie.
3. Er det elektriske anlegget utført eller er det foretatt tilleggsarbeider på det elektriske anlegget etter 1.1.1999?
Ja
Eksisterer det samsvarserklæring?
Ukjent
4. Foreligger det kontrollrapport fra offentlig myndighet – Det Lokale Eltilsyn (DLE) eller eventuelt andre tilsvarende kontrollinstanser med avvik som ikke er utbedret eller kontrollen er over 5 år?

Tilstandsrapport

Nei

5. Forekommer det ofte at sikringene løses ut?

Nei

6. Har det vært brann, branntilløp eller varmgang (for eksempel termiske skader på deksler, kontaktpunkter eller lignende) i boligens elektriske anlegg?

Nei

Generelt om anlegget

7. Er det tegn til at det har vært termiske skader (tegn på varmgang) på kabler, brytere, downlights, stikkontakter og elektrisk utstyr? Sjekk samtidig tilstanden på elektrisk tilkobling av varmtvannsbereder, jamfør eget punkt under varmtvannstank

Nei

8. Er der synlig defekter på kabler eller er disse ikke tilstrekkelig festet?

Nei

Inntak og sikringsskap

9. Er det tegn på at kabelinnføringer og hull i inntak og sikringsskap ikke er tette, så langt dette er mulig å sjekke uten å fjerne kapslinger?

Nei

10. Finnes det kursfortegnelse, og er den i samsvar med antall sikringer?

Ja

11. Foreta en helhetsvurdering av det elektriske anlegget, dets alder, allmenne tilstand og fare for liv og helse. Bør det elektriske anlegget ha en utvidet el-kontroll?

Nei

Generell kommentar

Men en gjennomgang av elektriker anbefales og samsvarserklæring bør fremskaffes om mulig.



TGO 0 Branntekniske forhold

Dette er en forenklet kontroll begrenset til de spørsmål som fremkommer under. Tilstandsgraden er basert på retningslinjer til disse spørsmålene i bransjestandarden NS3600. Dette kan ikke sammenlignes med en fullstendig kontroll av branntekniske forhold av offentlig myndighet, eller en vurdering av boligens branntekniske forhold eller prosjektering fra en rådgiver med spesialkompetanse. En bygningssakkyndig har verken kompetanse til å gi slik veiledning eller lov til å foreta en slik kontroll.

Tilstandsgraden er vurdert ut fra den forenklete og begrensede kontrollen. Det kan være feil og mangler om branntekniske forhold som en slik forenklet undersøkelse ikke vil avdekke. Vær derfor oppmerksom på denne risikoen, og søk videre veiledning eller rådgivning.

Brannslukningsapparat og røykvarslere.

1. Er det mangler for brannslukningsutstyr i boligen iht. forskriftskrav på søknadstidspunktet, men minst Byggeforskrift 1985?
Nei
2. Er det skader på brannslukningsutstyr eller er apparatet eldre enn 10 år?
Nei
3. Er det mangler på røykvarsler i boligen iht. forskriftskrav på søknadstidspunktet, men minst Byggeforskrift 1985?
Nei
4. Er det skader på røykvarslere?
Nei

TOMTEFORHOLD

Byggegrunn

Byggegrunn av fjell.

TGO 2 Grunnmur og fundamenter

Hytta er oppført på Leca pilarer. Pilarer er begrenset kontrollert på grunn av lav høyde under en del av hytta.

Vurdering av avvik:

Tilstandsrapport

- Det er avvik:

Pilarer er ikke pusset. Enkelte pilarer har litt antydning til forvitring/nedbrytning.

Konsekvens/tiltak

- Tiltak:

Utsatte pilarer bør pusses/undersøkes nærmere. Generelt kan upussede Leca pilarer som står i fuktig terreng være utsatt for forvitring/nedbrytning.



TG 2 Terrenforhold

Hytta ligger skrå terreng.

Vurdering av avvik:

- Det er avvik:

Terreng/fjell på baksiden skrår ned mot hytta og videre under hytta.

Konsekvens/tiltak

- Tiltak:

Ikke mulig å gjøre noe med terrenforhold uten å sprengte bort fjell.

Utvendige vann- og avløpsledninger

Hytta har ikke innlagt vann og ikke tilknyttet avløp. Enkle avløp til terreng fra vasker og dusjkabinett.

Bygninger på eiendommen

Anneks



Anvendelse

Anneks til eiers egen anvendelse.

Byggeår

Kommentar

Byggeår er ukjent.

Standard

Anneks har enkel standard.

Vedlikehold

Anneks er normalt vedlikeholdt.

Merk: Bygget er ikke tilstandsvurdert

Arealer, byggetegninger og brannceller

Standard gjeldende fra 01.01.2024

Arealmålinger og arealoppsett er basert på Norsk standard 3940:2023 Areal- og volum-beregninger av bygninger. Arealet gjelder for tidspunktet da boligen ble målt

Hva er måleverdig areal?

Arealet i rommet må ha minst 1,90 m fri høyde over gulvet og minst bredde på 0,60 m. Et loft med skråtak vil for eksempel bare få registrert målbart areal der høyden er minst 1,90 m og bredden minst 0,60 m. Rommet må ha dør eller luke, og gangbart gulv.

Hva er bruksareal?

$$\text{BRA} = \text{BRA-i} + \text{BRA-e} + \text{BRA-b}$$

Bruksarealet for bygningen er bruttoarealet minus arealet som opptas av yttervegger.

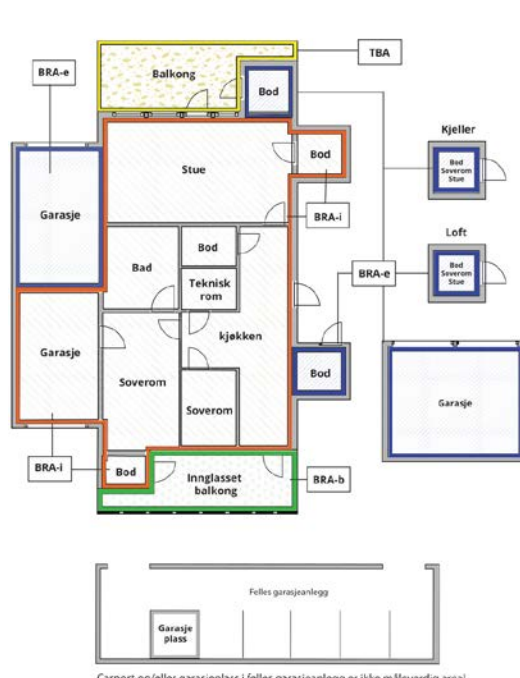

Carport og/eller garasjeplass i felles garasjelegg er ikke måleverdig areal

Internt bruksareal (BRA-i)	Arealet innenfor boenheten(e)
Eksternt bruksareal (BRA-e)	Arealet av alle rom utenfor boenheten(e) og som tilhører denne, slik som for eksempel bod
Innglasset balkong mv (BRA-b)	Arealet av innglasset balkong, veranda eller altan når denne er tilknyttet boenheten(e)
Terrasse- og balkongareal (TBA)	Arealet av terrasser, åpne balkonger og åpen altan tilknyttet boenheten(e)

Gulvareal (GUA)
Er sum av BRA (bruksareal) og ALH (areal med lav takhøyde).
Areal med lav takhøyde (ALH) er ikke måleverdig areal, som skyldes skråtak og lav himlingshøyde.

GUA kan opplyses i markedsføring der det er aktuelt for den konkrete boligen og kun sammen med BRA-i, for eksempel der gulvflaten har en verdi og har funksjon ved møblering og bruk av rommene. Ikke innredet areal som kaldloft, måles og oppgis normalt ikke.

Arealet kan ikke alltid fastsettes nøyaktig

Areal kan være komplisert eller umulig å måle opp nøyaktig fordi det er vanskelig å fastslå tykkelsen på innervegger, skjevheter i og utforming av bygningskonstruksjoner som karnapp, buer og vinkler som ikke er rette, åpne rom over flere etasjer og så videre.

Eiendommens markedsverdi kan ikke baseres på en matematisk beregning basert på antall kvadratmeter opplyst i rapporten. Opplysninger om areal kan altså ikke alene benyttes for å beregne eiendommens verdi.

Den bygningsakkyndige kan avdekke eventuelle bruksendringer og avvik i branncelleinndeling

Den bygningsakkyndige ser på byggetegninger hvis de er tilgjengelige og dette er en del av oppdraget, og vurderer bruken av boligen opp mot tegningene. Hvis den bygningsakkyndige avdekker at en bolig ikke ser ut til å være delt opp i brannceller etter kravene i byggeteknisk forskrift på befaringstidspunktet, skal det opplyses om dette.

Reglene om bruksendring og brannceller kan være kompliserte. Søk videre faglige råd om rapporten ikke gir deg svar. Den bygningsakkyndige kan ikke vurdere og svare på alle spørsmål, og kan heller ikke vite om kommunen kan gi unntak for kravene som gjelder. [Vil du vite mer?](#)

Om brannceller

En branncelle er hele eller avgrensede deler av en bygning hvor en brann fritt kan utvikle seg uten at den kan spre seg til andre bygninger eller andre deler av bygningen i løpet av en fastsatt tid.

Om bruksendring

Bruksendring er å endre bruken av et rom fra en tillatt bruk til en annen. Dette kan kreve søknad og tillatelse, for eksempel hvis du endrer et rom fra bod til soverom eller arbeidsrom, eller hvis du endrer en bolig til to separate boliger.

Rom for varig opphold har krav til takhøyde, romstørrelse, rømningsvei og lysforhold som må være oppfylt. Du kan søke kommunen om unntak for kravene, men kan ikke regne med å få unntak for krav som går på helse og sikkerhet, for eksempel krav til rømningsvei.

Bruksendring som krever godkjenning, og som ikke er søkt bruksendret, er ulovlig. Kommunen kan etter plan- og bygningsloven kapittel 32 forfølge overtredelser. Kommunen kan pålegge deg å avslutte den ulovlige bruken, eventuelt å rette eller tilbakeføre rommet til godkjent bruk.

Arealer

Hytte

Etasje	Bruksareal BRA m ²			SUM	Terrasse- og balkongareal (TBA)
	Internt bruksareal (BRA-i)	Eksternt bruksareal (BRA-e)	Innglasst balkong (BRA-b)		
1 etasje	66	2		68	46
SUM	66	2			46
SUM BRA	68				

Romfordeling

Etasje	Internt bruksareal (BRA-i)	Eksternt bruksareal (BRA-e)	Innglasst balkong (BRA-b)
1 etasje	Vindfang, Dusjrom, Gang, Do, Stue, Vask/stellerom, Kjøkken, Soverom 1, Soverom 2, Soverom 3	Bod	

Lovlighet

Byggetegninger

Det foreligger godkjente og byggemeldte tegninger, men det er avvik fra disse.

Kommentar: Dagens rominndeling/bruken av enkelte rom er endret fra kommunale godkjente tegninger. Rom benevnelse er satt ut fra dagens bruk.

Brannceller

Er det påvist synlige tegn på avvik i branncelleinndeling ut ifra dagens byggeteknisk forskrift?

Ja Nei

Nyere håndverkstjenester

Er det ifølge eier utført håndverkstjenester på boligen siste 5 år?

Ja Nei

Krav for rom til varig opphold

Er det påvist avvik i forhold til rømningsvei, dagslysflate eller takhøyde?

Ja Nei

Kommentar:

Anneks

Etasje	Bruksareal BRA m ²			SUM	Terrasse- og balkongareal (TBA)
	Internt bruksareal (BRA-i)	Eksternt bruksareal (BRA-e)	Innglasst balkong (BRA-b)		
1 etasje		9		9	
SUM		9			
SUM BRA	9				

Romfordeling

Etasje	Internt bruksareal (BRA-i)	Eksternt bruksareal (BRA-e)	Innglasst balkong (BRA-b)
1 etasje		Anneks, Bod	

Kommentar

Rom benevnelse er satt ut fra dagens bruk.

Lovlighet

Byggetegninger

Det foreligger ikke tegninger

Kommentar:

Total fordeling mellom P-ROM og S-ROM

Tabellen under viser fordelingen av P-ROM og S-ROM etter veiledningen til NS 3940: 2012. Dette er til informasjon og til sammenligning. Tallene er omtrentlige, kan avvike fra faktiske målinger og er ikke juridisk bindende

	P-ROM(m2)	S-ROM(m2)
Hytte	66	2
Anneks	0	9

Befarings - og eiendomsopplysninger

Befaring

Dato	Til stede	Rolle
25.8.2025	Kjell Erik Olsen	Takstingeniør
	Vermund Lea	Kunde

Matrikkeldata

Kommune	gnr.	bnr.	fnr.	snr.	Areal	Kilde	Eieforhold
4224 ÅSERAL	9	3	55	0	0 m ²	IKKE OPPGITT (Ambita)	Festet
Adresse		Festekontrakt		Neste justering		Utløpsdato	
Storemyra 13							
Hjemmelshaver							
Lea Kristine, Lea Vermund							

Eiendomsopplysninger

Beliggenhet

Landlig beliggende i etablert hytteområde.

Adkomstvei

Gangsti opp til hytta.

Tilknytning vann

Hytta har ikke innlagt vann.

Tilknytning avløp

Hytta har ikke tilknyttet avløp.

Om tomten

Skrånende natur tomt.

Kilder og vedlegg

Dokumenter

Beskrivelse	Dato	Kommentar	Status	Sider	Vedlagt
Egenerklæring	13.08.2025	Ingen større avvik i egenerklæringen i forhold til egne observasjoner og vurderinger.	Gjennomgått	5	Nei
Brukstillat./ferdigatt.		Det finnes ingen ferdigattest i kommunens arkiver.	Finnes ikke		Nei
Eiendomsverdi.no	26.08.2025		Gjennomgått		Nei
Eier		Samtale med eier.	Gjennomgått		Nei
Megler		Epost fra megler.	Gjennomgått		Nei
Tegninger			Gjennomgått		Nei

Revisjoner

Versjon	Ny versjon	Kommentar
1	28.08.2025	

For gyldighet på rapporten se forside

Tilstandsrapportens avgrensninger

STRUKTUR • REFERANSENIVÅ • TILSTANDSGRADER

- Rapporten er basert på innholdskrav i Forskrift til avhendingslova (tryggere bolighandel). Formålet er å gi en tilstandsanalyse til bruk for den som bestiller og/eller i et salg til forbruker, og ikke for andre tredjeparter. Rapportens struktur, metode og begrepsbruk følger i hovedsak Norsk Standard NS 3600:2018 (Teknisk tilstandsanalyse ved omsetning av bolig), samt Takstbransjens retningslinjer for arealmåling når det gjelder fordeling mellom P-areal og S-areal.
- Tilbakeholdt eller uriktig informasjon som har betydning for vurderingen, er ikke bygningssakkyndiges ansvar. Rapporten beskriver avvik, altså en tilstand som er dårligere enn referansenivået. Rapporten framhever normalt ikke positive sider ved boligen ut over det som fremgår av tilstandsgradene.
- Tilstanden angis i rapporten og gir uttrykk for en gitt forventet tilstand blant annet vurdert ut fra alder og normal bruk slik:

i) **Tilstandsgrad 0, TG0:** Ingen avvik eller skader. I tillegg må bygningsdelen være tilnærmet ny, mindre enn 5 år, og det foreligger dokumentasjon på faglig god utførelse.

ii) **Tilstandsgrad 1, TG1:** Mindre avvik. Normal slitasje. Strakstiltak ikke nødvendig. TG1 kan gis når bygningsdelen er tilnærmet ny og det ikke foreligger dokumentasjon på faglig god utførelse.

iii) **Tilstandsgrad 2, TG2:** Vesentlige avvik, og mindre avvik som etter NS 3600 gir TG 2, men som ikke nødvendigvis krever umiddelbare tiltak. I denne rapporten kan TG2 i Rappportsammendrag være inndelt i TG2 som krever tiltak og de som ikke krever umiddelbare tiltak. Konstruksjonen har normalt enten feil utførelse, en skade eller symptomer på skade, sterk slitasje eller nedsatt funksjon. Vedlikehold eller tiltak trengs i nær fremtid, det er grunn til å varsle fare for skader på grunn av alder eller overvåke spesielt på grunn av fare for større skade eller følgeskade. For skjulte konstruksjoner vil alder i seg selv være et symptom som kan gi TG2. For synlige konstruksjoner kan alder sammen med andre symptomer og momenter gi TG2. Avvik under TG2 kan gis sjablongmessig anslag.

iv) **Tilstandsgrad 3, TG3:** Store eller alvorlige avvik. Kraftige symptomer på forhold som man må regne med trenger utbedring straks eller innen kort tid. Påvist funksjonssvikt eller sammenbrudd. Avvik under TG3 skal gis sjablongmessig anslag.

v) **Tilstandsgrad TGiu:** Ikke undersøkt/ikke tilgjengelig for undersøkelse.

- Ved TG0 og TG1 gis det normalt ingen begrunnelse for valg av tilstandsgrad, fordi bygningen eller bygningsdelen da bare har normal slitasje. For anbefalte tiltak ved TG2 og TG3 må brukeren av rapporten vurdere om tiltakene er nødvendige og lønnsomme. Hva det vil koste å utbedre rom eller bygningsdeler er et sjablongmessig anslag basert på registrert avvik og angitte tiltak i rapporten. Anslaget er gitt på generelt grunnlag og basert på erfaringstall i seks intervaller, og kan ikke forveksles med en konkret vurdering og tilbud fra en entreprenør eller håndverker. Det må eventuelt innhentes tilbud for en nærmere undersøkelse, og konkret og nøyaktig vurdering av utbedringskostnad. Kostnader til ikke oppdagede avvik/utbedringer/feil kan forekomme. Utbedringskostnad avhenger av personlige preferanser og markedspris på materialer og tjenesteyter.

PREISERINGER

- Avvik vurderes ut fra tekniske forskrifter på søknadstidspunktet for bygget. Noen bygningsdeler vurderes etter gjeldende teknisk forskrift på befaringstidspunktet. Dette gjelder blant annet:

i) sluk, tettesjikt og fall på bad og vaskerom (våtrom)

ii) Forhold rundt brann, rømming, sikkerhet, for eksempel rekkverkshøyder/åpninger, ulovlige bruksendringer, brannceller mv.

- For skjulte konstruksjoner slik som vann og avløp uten dokumentasjon, er kvalitet og alder vurdert.

- Fastmonterte installasjoner, for eksempel innfelt belysning (downlights), demonteres ikke for å sjekke dampspærren bak. Dette er hensyn til bygningssakkyndiges kompetanse og risikoen for skade.

- Kontroll av fukt i konstruksjonen ved hulltaking i bad og vaskerom (våtrom), rom under terreng (kjelleretasje, underetasje og sokkeletasje) eller andre bygningsdeler skjer etter eiers aksept. Hulltaking av våtrom og rom under terreng kan unntaksvis unnlates, se Forskrift til Avhendingsloven.

- Kontroll av romfunksjoner for P-ROM utføres kun når det ikke foreligger godkjente og byggemeldte tegninger, eller når tegninger ikke stemmer med dagens bruk.

- Bygningssakkyndig gir en forenklet vurdering av branntekniske forhold og elektriske installasjoner i boligen dersom det er mer enn fem år siden sist boligen hadde el-tilsyn. Bygningssakkyndig kan anbefale å konsultere offentlige myndigheter eller kvalifisert elektrofaglig fagperson ved behov for grundigere undersøkelser.

TILLEGGSENDERSØKELSER

Etter avtale kan tilstandsanalysen utvides til også å omfatte tilleggsundersøkelser utover minimumskravet i forskriften.

BEFARINGEN

Rapporten gir en vurdering av byggverk og bygningsdeler som bygningssakkyndig har observert, og som fremkommer av Forskrift til avhendingsloven. Rapporten er likevel ingen garanti for at det ikke kan finnes skjulte feil, skader og mangler. NS 3600:2018 (Teknisk tilstandsanalyse ved omsetning av bolig) har undersøkelsesnivå fra 1 til 3, der undersøkelsesnivå 1 er det laveste og baseres på visuell observasjon. Rapporten baseres på undersøkelsesnivå 1 med få unntak (våtrom og rom under terreng). I praksis betyr dette at gjennomføringen av befaringen begrenses som følger:

- Det utføres kun visuelle observasjoner på tilgjengelige flater uten fysiske inngrep (f.eks. riving).

- Flater som er skjult av snø eller på annen måte ikke er tilgjengelig eller skjult, blir ikke kontrollert. Det foretas ikke funksjonsprøving av bygningsdeler, som isolasjon, piper, ventilasjon, el. anlegg, osv.

- Det gis ingen vurdering av boligens tilbehør, hvite- og brunevarer og annet inventar. Dette gjelder også integrert tilbehør.

- Inspisering av yttertak er basert på det som er synlig, normalt på insiden fra loftet og utvendig fra stige/bakkenivå. Befaring av tak må være sikkerhetsmessig forsvarlig for å kunne gjennomføres.

- Stikkprøvetakninger er utvalgt tilfeldig og kan innebære kontroll under overflaten med spiss redskap eller lignende.

Tilstandsrapportens avgrensninger

UTTRYKK OG DEFINISJONER

- **Tilstand:** Byggverkets eller bygningsdelens tekniske, funksjonelle eller estetiske status på et gitt tidspunkt.
- **Symptom:** Observerbart forhold som gir indikasjon på hvilken tilstand et byggverk eller en bygningsdel befinner seg i. Benyttes ved beskrivelse av avvik.
- **Skadegjørere:** Zoologiske eller biologiske skadegjørere, i hovedsak råte, sopp og skadedyr.
- **Fuktsøk:** Overflatesøk med egnet søkeutstyr (fuktindikator) eller visuelle observasjoner.
- **Fuktmåling:** Måling av fuktinnhold i materiale eller i bakenforliggende konstruksjon ved bruk av egnet måleutstyr (blant annet hammerelektrode og pigger).
- **Utvidet fuktsøk (hulltaking):** Boring av hull for inspeksjon og fuktmåling i risikoutsatte konstruksjoner, primært i tilstøtende vegger til bad, utforede kjellervegger og eventuelt i oppforede kjellergulv.
- **Normal slitasjegrad:** Forventet nedsliting av materiale i overflaten som er basert på enkle visuelle observasjoner. Kan vurderes sammen med bygningsdelens alder.
- **Forventet gjenværende brukstid:** Anslått tid et byggverk eller en del av et byggverk fortsatt vil være tjenlig for sitt formål (NS3600, Termer og definisjoner punkt 3.9)

AREALBEREGNING FOR BOENHETER

- Areal fastsettes etter Forskrift til avhendingsloven og Norsk Standard 3940 Areal- og volum-beregninger av bygninger fra 2023.
- Areal oppgis i hele kvadratmeter i rapporten, og gjelder for det tidspunkt oppmålingen fant sted.
- **Bruksareal (BRA)** er det måleverdige arealet som er innenfor omsluttete vegger målt i gulvhøyde (bruttoareal minus arealet som opptas av yttervegger). I tillegg til gulvhøyde gjelder regler om fri bredde for at arealet skal være måleverdig, med betydning for BRA av for eksempel loft med skråtak. BRA består av internt bruksareal (BRA-i), eksternt bruksareal (BRA-e) og innglasset balkong mv (BRA-b). Terrasse- og balkongareal (TBA) opplyses der tilstandsrapporten skal benyttes i boligomsetningen og der det er aktuelt. I tillegg kan gulvareal (GUA) og areal med lav takhøyde (ALH) opplyses sammen med BRA der det er aktuelt og en del av oppdraget. Rom skal ha atkomst og gangbart gulv for å kunne regnes som BRA/måleverdig areal.
- Arealet måles og oppgis dersom arealet oppfyller krav til måleverdighet, slik som at arealet må ha minst en bredde på 0,6m og minst en høyde på 1,9 m osv. Et rom kan være i strid med teknisk forskrift og mangle godkjenning hos kommunen for den aktuelle bruken, uten at dette får betydning for om arealet måles og oppgis i tilstandsrapporten. Når arealet måles tas det ikke hensyn til om arealet er lovlig oppført eller om bruken er lovlig, bruksendringer, lysforhold eller andre sikkerhetsmangler.

- Eiendommens markedsverdi kan ikke baseres på en rent matematisk

beregning i forhold til antall kvadratmeter opplyst i rapporten. Opplysninger om areal kan altså ikke alene benyttes for beregning av eiendommens verdi.

- Rom som ligger utenfor boenheten, men som eier har påvist og/eller opplyst at tilhører boenheten, er oppmålt og inkludert i BRA-e. Det er ikke fremvist dokumentasjon på at rommet tilhører boenheten, med mindre dette er angitt særskilt. Rom utenfor boenheten kan omdisponeres av borettslaget/sameiet og dette kan påvirke boligens BRA. Vær oppmerksom på at NS 3940:2023 og eierseksjonsloven har ulik definisjon av fellesareal. Ved arealmåling gjelder NS 3940:2023 som definerer fellesareal slik: "Delen av bygning som brukes av to eller flere bruksenheter eller til bygningens forvaltning, drift eller vedlikehold.

- I en overgangperiode skal rapporter som benyttes i boligomsetningen eller dersom det er en del av oppdraget også opplyse om fordelingen mellom P-ROM og S-ROM med utgangspunkt i definisjonene som fremkommer av veiledningen til Norsk Standard 3940 Areal- og volum-beregninger av bygninger fra 2012. Fordelingen mellom P-ROM og S-ROM er basert på veiledningen og bygningssakkyndiges eget skjønn. P-ROM er måleverdige rom som benyttes til kort eller langt opphold. S-ROM er måleverdige rom som benyttes til lagring, og tekniske rom. Bruken av et rom på befaringstidspunktet har betydning for om rommet defineres som P-ROM eller S-ROM. Dette betyr at rommet både kan være i strid med teknisk forskrift og mangle godkjenning i kommunen for den aktuelle bruken, uten at dette vil få betydning for valg av arealkategori.

- Se øvrig informasjon om areal i rapporten, Norsk Standard 3940 (2012 og 2023) og veiledningen til disse.

PERSONVERN

iVerdi AS, bygningssakkyndig og takstforetaket behandler personopplysninger som bygningssakkyndig trenger for å kunne utarbeide rapporten. Personvernerklæring med informasjon om bruk av personopplysninger og dine rettigheter finner du her [Personvernerklæring - iVerdi](#)

DELING AV PERSONOPPLYSNINGER FOR TRYGGERE BOLIGHANDEL OG MULIG RESERVASJON

Norsk takst og deres samarbeidspartnere benytter personopplysninger fra rapporten for analyse- og statistikkformål, samt utvikling og drift av produkter og tjenester for takstbransjen og andre aktører i boligomsetningen. Les mer om dette og hvordan du kan reservere deg på <https://www.norsktakst.no/norsk/om-norsk-takst/personvernerklaering/reservasjon/>

Vendu lager en boliganalyse basert på opplysninger fra rapporten. Les mer om dette og hvordan du kan reservere deg her: <https://samtykke.vendu.no/RV4104>

KLAGEORDNING FOR FORBRUKERE

Er du som forbruker misfornøyd med bygningssakkyndiges arbeid eller oppretten ved taksering av bolig eller fritidshus, se www.takstklagenemnd.no for mer informasjon



Eiendomskart for eiendom 4224 - 9/3/55/



Det tas forbehold om riktigheten eller fullstendigheten av opplysningene i dette dokumentet. Det kan ikke rettes krav som følge av at disse opplysningene benyttes som grunnlag for beslutninger.

- | | | | |
|--------------------------------|--|--------------------------------|-------------------------------------|
| ----- Eiendomsgr omtvistet | ----- Eiendomsgr lite nøyaktig >=500 | ● Grensepunkt lite nøyaktig | ⊙ Grensepunkt - offentlig godkjent |
| - - - - - Hjelpelinje vegkant | ----- Eiendomsgr mindre nøyaktig >200<=500 | ● Grensepunkt mindre nøyaktig | ⊙ Grensepunkt - bolt |
| - - - - - Hjelpelinje fiktiv | ----- Eiendomsgr mindre nøyaktig >30<=200 | ● Grensepunkt mindre nøyaktig | ⊙ Grensepunkt - kors |
| Hjelpelinje punktfaste | ----- Eiendomsgr middels nøyaktig >10<=30 | ● Grensepunkt middels nøyaktig | ⊙ Grensepunkt - rør |
| - - - - - Hjelpelinje vannkant | ----- Eiendomsgr nøyaktig <= 10 | ● Grensepunkt nøyaktig | ● Grensepunkt - hjelpepunkt / annet |
| | ----- Eiendomsgr uvis nøyaktighet | | ● Grensepunkt - uten klassifisering |

Areal og koordinater for eiendommen

Areal	0,00 m ²	Arealmerknad	Punktfeste			
Representasjonspunkt	Koordinatsystem	EUREF89 UTM Sone 32	Nord	6520001,34	Øst	411133,62

Grensepunkter						Grenselinjer (m)	
#	Nord	Øst	Nøyaktigh.	Nedsatt i	Grensepunkttype	Lengde	Radius
1	6520006,98	411133,62	9999 cm	Ikke spesifisert (IS)	Geometrisk hjelpепunkt (99)	(Punkt)	



OVERSIKT OVER LØSØRE OG TILBEHØR TIL EIENDOMMEN

Oversikten er utarbeidet av Norges Eiendomsmeglerforbund, Eiendom Norge og Advokatforeningens Eiendomsmeglingsgruppe, og er gjeldende fra 1. januar 2020.

Generelt

Lov om avhending av fast eignedom (avhendingslova/avhl.) av 3. juli 1992 regulerer kjøper og selgers rettigheter og plikter ved overdragelse av fast eiendom og andeler i borettslag.

I henhold til avhl. § 3-4 skal eiendommen, når annet ikke er avtalt, overdras med innredninger og utstyr som etter lov, forskrift eller annet offentlig vedtak skal følge med. Det samme gjelder varig innredning og utstyr som enten er fastmontert eller er særskilt tilpasset bygningen, jf. avhl. § 3-5. Loven inneholder ingen detaljert oversikt over hva som omfattes av «innredning og utstyr», og over hva som skal regnes som «fastmontert eller særskilt tilpasset».

Partene kan fritt avtale hva som skal følge med eiendommen ved salg. Bransjens liste over løsøre og tilbehør som skal følge med eiendommen, er en del av avtalen mellom kjøper og selger dersom ikke annet er opplyst i salgsoppgaven, kjøper har tatt forbehold i bud eller avtale på annen måte er inngått. Der intet annet er avtalt, vil løsøre og tilbehør medfølge slik dette fremkommer av avhl. § 3-4 og § 3-5 og denne oversikt.

Produkter og installasjoner som medfølger overdras uten noen form for garantier, utover eventuell gjenværende leverandørgaranti.

Dersom det er noe i nedenstående liste som ikke finnes på eiendommen, vil det heller ikke medfølge.

1. HVITEVARER medfølger der dette er spesielt angitt i salgsoppgaven.
2. HELDEKKENDE TEPPER følger med uansett festemåte.
3. VARMEKILDER, slik som ovner, kaminer, peiser, varmpumper og panelovner, følger med uansett festemåte. Frittstående bipeiser/varmeovner og terrassevarmere medfølger ikke. Det følger ikke med varmekilder i rom som ikke har vegg- eller fastmonterte varmekilder på visning.
4. TV, RADIO OG MUSIKKANLEGG. TV-antenner og fellesanlegg for TV, herunder parabolantenne, og tuneren/dekoder/tv-boks medfølger der dette eies av selger. Veggmontert TV/flatskjerm med tilhørende festeordning samt musikkanlegg følger ikke med (se også punkt 12).
5. BADEROMSINNREDNING/UTSTYR. Badekar, dusjkabinett, dusjvegger, alle fastmonterte speil og hyller, fastmonterte glass- og håndkleholdere, herunder håndklevarmere samt baderomsinnredning, medfølger.
6. GARDEROBESKAP medfølger, selv om disse er løse. Fastmonterte garderobehyller og knagger medfølger. Innredning i garderobeskap, for eksempel løse eller fastmonterte trådkurver, hyller, stenger og lignende, medfølger.

7. KJØKKENINNREDNING medfølger, herunder også åpne, fastmonterte hyller og løs eller fastmontert kjøkkenøy.

8. MARKISER, PERSIENNER og annen type innvendig og utvendig solskjerming, gardinoppheng, lamellgardiner og liftgardiner medfølger.

9. AVTREKKSVENTILATORER av alle slag, samt fastmonterte aircondition/ventilasjonsanlegg, medfølger.

10. SENTRALSTØVSUGER medfølger med komplett anlegg, herunder slange, munnstykke mm.

11. LYSKILDER. Kupler, lysstoffarmatur, fastmonterte "spotlights", oppheng og skinner med spotlights samt utelys og hagebelysning medfølger. Vegglamper, krokhengte lamper, lysekroner, prismelamper og lignende som er koblet til sukkerbit eller stikkontakt følger likevel ikke med.

12. INSTALLERTE SMARTHUSLØSNINGER med sentral som styrer lys, varme, lyd o.l., samt tilhørende trådløse enheter som brytere, sensorer, kameraer, integrerte høyttalere el. medfølger. Enkle lysstyringssystem f.eks. med en sentral som kun styrer lyspærer eller smartpærer montert i sokkel medfølger likevel ikke.

13. UTVENDIGE SØPPELKASSER og eventuelt holder/hus til disse medfølger.

14. POSTKASSE medfølger.

15. UTENDØRS INNRETNINGER slik som flaggstang, fastmontert tørkestativ, samt andre faste utearrangementer som f.eks. badestamp, boblekar/jacuzzi og liknende utendørs kar, lekestue, lekestativ, utepeis, fastmontert trommel til vannslange, medfølger. Guidekabel/avgrensingskabel til robotgressklipper medfølger, men robotgressklipper og ladestasjon for denne medfølger ikke.

16. FASTMONTERT VEGGLADER/LADESTASJON TIL EL-BIL medfølger uavhengig av hvor laderen er montert.

17. SOLCELLEANLEGG med tilhørende teknisk infrastruktur medfølger.

18. GASSBEHOLDER til gasskomfyr og gasspeis medfølger.

19. BRANNSTIGE, BRANNTAU, feiestige og lignende medfølger der dette er påbudt. Løse stiger medfølger ikke.

20. BRANNSLUKNINGSAPPARAT, BRANNSLANGE og RØYKVARSLER medfølger der dette er påbudt. Det er eier og brukers plikt til å se til at utstyret forefinnes på enhver eiendom. Hvis annet ikke er uttrykkelig avtalt, skal dette derfor alltid følge med ved salg av eiendom.

21. SAMTLIGE NØKLER til eiendommen som selger er i besittelse av skal overleveres kjøper på overtakelsen, herunder nøkler til eventuelle boder, uthus, garasjeportåpner e.l. Låses boder, uthus e.l. med hengelås, skal lås og nøkler til disse medfølge.

22. GARASJEHYLLER, bodhyller, lagringshyller og oppheng til bildekk medfølger såfremt de er fastmontert.

Planter, busker og trær som er plantet på tomten, eller fastmonterte kasser og lignende er en del av eiendommen og medfølger i handelen.

Boligkjøperforsikring

- Advokathjelp ved boligkjøpet og i 5 år fremover.
- Er kjøpers motvekt til selgers boligselgerforsikring.
- Gir deg advokathjelp hele veien til rettskraftig dom, om nødvendig.

Andelsbolig/aksjeleilighet: **Kr 5 500**

Selveierleilighet/rekkehus: **Kr 9 900**

Ene-/tomannsbolig, tomt: **Kr 14 200**

Fritidsbolig følger øvrige boligtyper.



Boligkjøperforsikring tegnes hos eiendomsmegler senest ved kontraktsignering og gir rett til advokathjelp inntil 5 år etter overtakelse. Forsikringen betales som del av oppgjøret ved boligkjøpet.

Egenandel kr 4 000 påløper ved takst, tvist eller 10 timer advokatbistand, avhengig av hva som kommer først. Meglerforetaket mottar kr 2 400/3 900/3 700 i kostnadsgodtgjørelse, avhengig av boligtype.

Vi unner ingen å stå alene

Har du spørsmål? Kontakt HELP på help.no/minside,
telefon 22 99 99 99 eller epost post@help.no



Rett skal være rett. For alle.

Tryggbudgivning.no

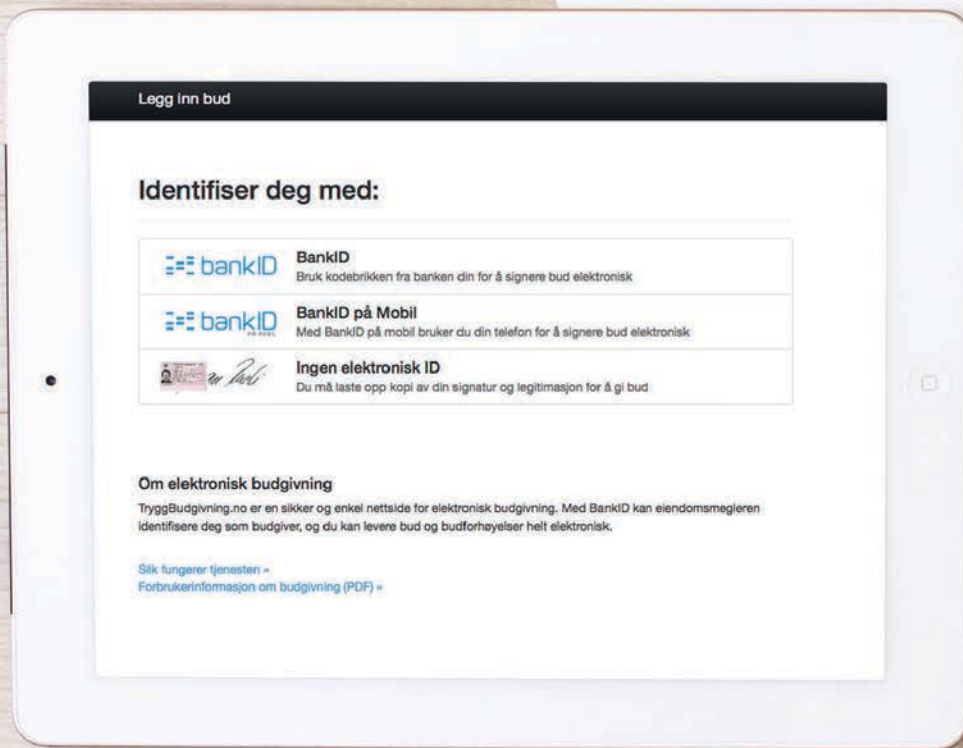

- den enkleste
og mest sikre
måten å by på
bolig i dag!

GI BUD MED BANKID

På eiendommens annonse vises det en "Gi bud"-knapp for elektronisk budgivning.

IDENTIFISER MED BANKID

Innlogging fungerer på samme måte som i din nettbank. Du kan også bruke BankID App (iOS/Android) eller BankID på mobil.

REGISTRERING AV BUD

Nettsiden hjelper deg med korrekt utfylling av budmeldingen.

ELEKTRONISK SIGNERING

BankID lar deg signere budmeldingen elektronisk. Budmeldingen overføres til eiendomsmegleren.

BUDRUNDEN

Etter signering vil du motta en SMS-kvittering. Gi budforhøyelser med BankID eller ved å svare på SMS-kvitteringen.

NYTT BUDREGLEMENT

Fra 01.01.14 gjelder nye regler for budgivning. Benytt "Gi bud"-knappen på eiendommens annonse for å registrere ditt bud elektronisk. «Gi bud»-knappen åpner nettsiden TryggBudgivning.no som er integrert i meglersystemet. Alle bud / budforhøyelser og forbehold overføres automatisk inn i budjournalen på den respektive eiendommen.

Du logger deg inn på TryggBudgivning.no ved å bruke BankID. Det er derfor viktig å huske å ta med deg din BankID-brikke på budgivningsdagen. Du kan gi bud fra datamaskin, nettbrett eller smarttelefon.

Når du benytter deg av TryggBudgivning.no trenger du ikke å ta bilde av legitimasjon eller sende inn budskjema til megler. Etter at bud er registrert med BankID får du en kvittering pr. SMS om at budet er mottatt.

Du registrerer budforhøyelser ved å logge inn på nytt med BankID eller ved å svare på SMS-kvitteringen som du allerede har mottatt. Budforhøyelser registreres også automatisk inn i meglersystemet.

Lykke til!

LØSNINGEN ER EN DEL AV MEGLERSYSTEMET WEBMEGLER
OG LEVERES OG DRIFTES AV WEBSYSTEMER AS

Eiendom:

Jeg/vi legger herved inn et bud pålydende kr.:

Siffer

Blokkbokstaver

+ offentlige omk. + evt. andel fellesgjeld og ev. til forretningsfører. Se salgsoppgave.

Budet gjelder til:

Dato

Klokkeslett

Ønsket overtagelsesdato

Evt. forbehold:

Jeg/vi har lest, og gjort meg/oss kjent med innhold i Exbo Eiendomsmegling AS salgsoppgave på eiendommen, samt alle vedlegg til denne.

Budgiver er informert om muligheten for å tegne boligkjøper forsikring

Ja jeg/vi ønsker boligkjøper forsikring Nei jeg/vi ønsker ikke boligkjøper forsikring **Finansiering av kjøpet:**

Långiver bank

Lånefinansiering kr.

Navn saksbehandler bank

Egenandel kr.

Telefonnummer

Sum totalt kr.

Budgiver 1

Navn

Budgiver 2

Navn

Fødselsnummer (11 siffer)

Fødselsnummer (11 siffer)

Adresse

Adresse

Postnr/ -sted

Postnr/ -sted

Telefonnummer

Telefonnummer

E-post

E-post

Jeg/vi har lest og gjort meg/oss kjent med orienteringen på baksiden av dette budskjemaet, og vi som budgivere gir hverandre gjensidig fullmakt til å forhøye bud / evt. akseptere motbud.

Dato/sted

Dato/sted

Signatur_____
Signatur

Jeg/vi er kjent med at forhøyninger av budet må skje skriftlig til megler.

NB! Første bud er kun gyldig ved fremvisning/kopi av legitimasjon.

Forbrukerinformasjon OM BUDGIVNING



Sist oppdatert med virkning fra 1. januar 2014, i forbindelse med ikrafttredelse av endringer i eiendomsmeglingsforskriften.



Informasjonen er utarbeidet av Forbrukerombudet, Forbrukerrådet, Den Norske Advokatforening ved Eiendoms- meglingsgruppen, Eiendomsmeglerforetakenes Forening og Norges Eiendomsmeglerforbund, på grunnlag av blant annet forskrift om eiendomsmegling § 6-3 og § 6-4.

Nedenfor gis en oversikt over de retningslinjer som forbrukermyndighetene og organisasjonene anbefaler benyttet ved bud-givning på eiendommen. Avslutningsvis gis også en kort oversikt over de viktigste rettsreglene tilknyttet budgivning.

Før det legges inn bud på eiendommen oppfordres budgiver til å sette seg inn i all relevant informasjon om eiendommen, herunder eventuell salgsoppgave og teknisk rapport med vedlegg.

GJENNOMFØRING AV BUDGIVNING

1. På forespørsel vil megler opplyse om aktuelle bud på eiendommen, herunder om relevante forbehold.
2. Alle bud skal inngis skriftlig til megler, som formidler disse videre til oppdragsgiver. Kravet til skriftlighet gjelder også budforhøyelser og motbud, aksept eller avslag fra selger. Før formidling av bud til oppdragsgiver skal megler innhente gyldig legitimasjon og signatur fra budgiver. Kravet til legitimasjon og signatur er oppfylt for budgivere som benytter e-signatur, eksempelvis BankID eller MinID. Med skriftlige bud menes også elektroniske meldinger som e-post og SMS når informasjonen i disse er tilgjengelig også for ettertiden.
3. Et bud bør inneholde eiendommens adresse (eventuelt gnr/bnr), kjøpesum, budgivers kontaktinformasjon, finansieringsplan, akseptfrist, overtakelsesdato og eventuelle forbehold som for eksempel usikker finansiering, salg av nåværende bolig ol. Normalt vil ikke et bud med forbehold bli akseptert før forbeholdet er avklart. Konferer gjerne med megler før bud avgis.
4. Megler skal legge til rette for en forsvarlig avvikling av budrunden. I forbrukerforhold (dvs. der oppdragsgiver er forbruker) skal megleren ikke formidle bud med kortere akseptfrist enn kl. 12.00 første virkedag etter siste annonserte visning. Etter denne fristen bør budgivere ikke sette en kortere akseptfrist enn at megler har mulighet til, så langt det er nødvendig, å orientere oppdragsgiver, bud-givere og øvrige interessenter om bud og forbehold. Det bør ikke gis bud som diskriminerer eller utelukker andre budgivere. Dersom bud inngis med en frist som åpenbart er for kort til at megleren kan avvikle budrunden på en forsvarlig måte som sikrer oppdragsgiver og interessenter et tilstrekkelig grunnlag for sine handlingsvalg, vil megler fraråde budgiver å stille slik frist.
5. Megleren vil oppfordret gi sin vurdering av det enkelte bud overfor oppdragsgiveren, når budet er gitt innenfor fristene i punkt 4.
6. Megleren skal så langt det er nødvendig og mulig holde bud-giverne skriftlig orientert om nye og høyere bud og eventuelle forbehold. Megler skal så snart som mulig bekrefte skriftlig overfor budgivere at budene deres er mottatt.
7. Etter at handel har kommet i stand, eller dersom en budrunde avsluttes uten at handel er kommet i stand, kan en budgiver kreve kopi av budjournalen i anonymisert form.
8. Kopi av budjournal skal gis til kjøper og selger uten ugrunnet opphold etter at handel er kommet i stand. Dersom det er viktig for budgiver å bevare sin anonymitet, bør budet fremmes gjennom fullmektig.

VIKTIGE AVTALERETTSLIGE FORHOLD

1. Det eksisterer ingen angrerett ved salg/kjøp av fast eiendom.
2. Når et bud er innsendt til megler og han har formidlet innholdet i budet til selger (slik at selger har fått kunnskap om budet), kan budet ikke kalles tilbake. Budet er da bindende for budgiver frem til akseptfristens utløp, med mindre budet før denne tid avslås av selger eller budgiver får melding om at eiendommen er solgt til en annen (man bør derfor ikke gi bud på flere eiendommer samtidig dersom man ikke ønsker å kjøpe flere enn en eiendom).
3. Selger står fritt til å forkaste eller akseptere ethvert bud, og er for eksempel ikke forpliktet til å akseptere høyeste bud.
4. Når en aksept av et bud har kommet frem til budgiver innen akseptfristens utløp er det inngått en bindende avtale.
5. Husk at også et eventuelt bud fra selger til kjøper (såkalte «motbud»), avtalerettslig er et bindende tilbud som medfører at det foreligger en avtale om salg av eiendommen dersom budet i rett tid aksepteres av kjøper.

exbo



HELE LIVET

Skal du selge bolig?



Kom i kontakt med din lokale megler i dag!

Espen Haugen Ellseth

T: 954 49 265

ehe@exbo.no

Følg oss på 

