

HOVDEN

ALPIN LODGE 36

Ekklusiv hjørneleilighet ved alpinanlegget - Fantastisk utsikt - veldig gode solforhold - 2 x Parkering



Prisantydning: 6 900 000,- + omk.

exbo



Meglerns kommentar

Leiligheten ligger midt i Alpinanlegget med gangavstand til alle Hovdens fasiliteter, som badeland, matvarebutikker, sportsbutikk, spisesteder, utesteder, interiør og andre butikker. Hovden har ca 170 km med langrennsløyper. Hovden tilbyr også gode muligheter for flotte opplevelser om sommeren. Et stort løypenett og flere turisthytter i området gjør fjellet lett tilgjengelig. Samt at nærområdet rundt Hovden har mange fine bade og fiskeplasser. Ski inn, ski ut.

2 store parkeringsplasser i kjeller - samt 2 store boder tilhørende parkeringsplassene.

Hovden Lodge med restaurant ligger rett ved siden av leilighetsbygget.

Adresse	Alpin lodge 36
Prisantydning	6 900 000,-
Omkostning	187 350,-
Totalpris	7 087 350,-
P-rom	84 kvm
Byggeår	2021



Kontaktperson i Exbo:

Svenn Erik Kvannes

Eiendomsmegler

Telefon: 92 63 78 43

Mail: sek@exbo.no

INNHOOLD



- 4. Salgsoppgave
- 52. Boligkjøperforsikring
- 54. Budskjema



EXBO SØRLANDET AS avd. Kristiansand
Markens gate 3A
4610 Kristiansand s
Orgnr 986857044

Sjekk ut våre eiendommer på www.exbo.no



Adresse

Alpin lodge 36
4755 Hovden i setesdal

Kontaktperson

Svenn Erik Kvannes, Eiendomsmegler
Mob: 92 63 78 43

Type eiendom

Fritidseiendom

Byggeår

2021

Matrikkel

Gnr. 2 bnr. 1199 snr. 12 i Bykle kommune

Oppdragsnummer

1-25-0070

Hjemmelshaver

Sven Bjørn Overvaag

Beliggenhet

Leiligheten ligger midt i Alpinanlegget med gangavstand til alle Hovdens fasiliteter, som badeland, matvarebutikker, sportsbutikk, spisesteder, utesteder, interiør og andre butikker. Hovden har ca 170 km med langrennsløyper. Hovden tilbyr også gode muligheter for flotte opplevelser om sommeren. Et stort løypenett og flere turisthytter i området gjør fjellet lett tilgjengelig. Samt at nærområdet rundt Hovden har mange fine bade og fiskeplasser. Ski inn, ski ut.

Hovden Lodge med restaurant ligger rett ved siden av leilighetsbygget.

Tomt

Eiet tomt på kvm.

Arealer og fordeling per etasje

Primærrom: 84 kvm, BRA-i: 85 kvm,
TBA: 15 kvm

Parkering

2 store parkeringsplasser i kjeller med heis opp til leilighet.

Det er i tillegg 1 plass ute ved bygget som blir merket og tinglyst.

Tilhørende 2 romslige boder ved parkeringsplassen.

Reguleringsforhold

Leiligheten ligger under reguleringsplan for Hovden Alpin Lodge - Godkjent til fritidsformål.

Innhold

2.Etasje: Gang/stue/kjøkken, 2 bad / vaskerom, 3 soverom.

2 boder i kjeller.

Standard

Meget høy standard.

Oppvarming

Elektrisk og gasspeis.

Vei, vann, kloakk

Offentlig vann og kloakk.
Privat vei.

Offentlige avgifter

Gebyr Fakturert beløp i 2024
Avløp
5 420,95 kr

Feiing

450,21 kr
Renovasjon
2 664,97 kr
Vann
4 386,94 kr
Sum 12 923,07 kr

Servitutter

På eiendommen er det tinglyst:
2010/960462-1/200 Seksjonering
06.12.2010

opprettet seksjoner:
snr: 12
formål: Bolig
tilleggsdel: Bygning
sameiebrøk: 131/1681

2016/351154-2/200 Resek/deling av seksjon 20.04.2016

oppdelt seksjoner:
snr: 11
formål: Bolig
tilleggsdel: Bygning
sameiebrøk: 131/1681

oppdelt seksjoner:
snr: 12
formål: Bolig
tilleggsdel: Bygning
sameiebrøk: 131/1681

seksjonsameieandeler:
snr: 12
formål: Bolig
tilleggsdel: Bygning
sameiebrøk: 65/1681

1986/104126-1/93 Fredningsvedtak
07.10.1986

Overført fra: 4222-2/1199

Gjelder denne registerenheten med flere

2014/20740-1/200 Bestemmelse om veg 09.01.2014

rettighetshaver:Knr:4222 Gnr:2
Bnr:1193 Snr:2

rettighetshaver:Knr:4222 Gnr:2
Bnr:1193 Snr:3

Gjelder denne registerenheten med flere

Ferdigattest/Midlertidig brukstillatelse

Det foreligger ferdigattest datert 13.09.2024

Finansiering

Vi anbefaler våre kunder å kontakte megler som kan formidle gode finansieringstilbud via Søgne og Greipstad Sparebank.

Boligkjøperforsikring

Å kjøpe en bolig er for de fleste den største økonomiske investeringen i livet og ikke noe du gjør hver dag. Vet du hvilke rettigheter du har som boligkjøper og vet du når du har et rettmessig krav dersom uforutsette problemer dukker opp? Boligkjøperforsikringen fra Legal 24 bidrar til å gi deg som kjøper en økonomisk trygghet og senker risikoen ved et boligkjøp. Legal 24 sine advokater er eksperter på eiendom og står klare til å hjelpe deg. Legal 24 dekker dine og eventuelt idømte saksomkostninger.

Energiattest

Det foreligger ikke energisertifikat på denne eiendommen pr. avtaletidspunkt. Kjøper må derfor ta høyde for energimerke G.

Ligningsverdi

Formuesverdi for inntektsåret 2023: kr 937 500,-

Fellesutgifter

Fellesutgiftene utgjør kr. 1800,- pr mnd. Dette skal dekke fellesforsikring, felles strøm, drift/service heis og garasje.

Andre opplysninger

Vel avgift utgjør ca kr. 7385,-
Kostnadene dekker Brøyting og strøing, Los strøm til lykter vei, løypeavgift. Hvitevarer medfølger ikke i handelen dersom ikke annet tydelig fremkommer i salgsoppgaven.

Lovverk

Eiendommen selges som den er, jmf. avhendingsloven § 3-9. Selgers risiko for eventuelle skjulte feil og svakheter ved eiendommen reduseres med dette i forhold til avhendingsloven. Eiendommen har uansett en mangel, jfr. avhendingsloven § 3-9, dersom selger forsømmer sin opplysningsplikt etter avhendingsloven § 3-7 eller § 3-8. Det samme gjelder dersom eiendommen viser seg å være i vesentlig dårligere stand enn hva kjøper hadde grunn til å forvente ut fra kjøpesummen og forholdene for øvrig.

Budgivning

Alle bud skal inngis skriftlig til megler. Det første budet skal inngis på budskjema påført budgivers signatur. I tillegg må budgiver ha legitimert seg. Senere bud kan inngis per e-post, SMS eller per fax til megler. Bud kan også inngis via budgivningsplattform på nett eller app. Velges denne løsning, er det ikke krav til å sende det første budet på budskjema. Megler skal så snart som mulig bekrefte skriftlig ovenfor budgiver at bud er mottatt.

Bud som ikke er skriftlig, eller som har kortere akseptfrist enn til kl. 12.00 dagen etter siste annonserte visning, vil ikke bli formidlet til selger. Et bud er bindende for budgiver når budet er kommet til selgers kunnskap. Selger står fritt til å akseptere eller forkaste ethvert bud, og er således ikke forpliktet til å akseptere det høyeste budet på eiendommen. Megler skal, i den grad det er nødvending

og mulig, informere de involverte i budrunden skriftlig om status i budgivningen. Megler er forpliktet til å legge til rette for en forsvarlig avvikling av budrunden, og for at budene skal kunne bli behandlet og videreformidlet skriftlig til alle involverte parter, må ethvert bud ha en tilstrekkelig lang akseptfrist. Selger må skriftlig akseptere budet før budaksept kan formidles til budgiver. Budforhøyelser bør derfor ha akseptfrist på minimum 30 minutter fra budet inngis. Selger og kjøper har krav på å få utlevert kopi av budjournalen straks etter at handel er kommet i stand. Alle som har inngitt bud på eiendommen kan på forespørsel få en kopi av anonymisert budjournal etter at budrunden er avsluttet. For øvrig vises det til «Forbrukerinformasjon om budgivning», som er vedlagt salgsoppgaven.

Hvitvasking

Iht. Lov av 6. mars 2009 om tiltak mot hvitvasking og terrorfinansiering er eiendomsめglere pålagt å foreta legitimasjonskontroll av kunden og/eller eventuelle rettighetshavere til objektet. Dersom legitimasjonskontroll ikke kan gjennomføres, har megler plikt til å stanse transaksjonen. Dersom kjøper ikke medvirker til at legitimasjonskontroll kan gjennomføres, har megler plikt til ikke å gjennomføre det økonomiske oppgjøret mellom partene. Ved mistanke om at transaksjonen har tilknytning til en straffbar handling, kan megler stanse gjennomføringen av transaksjonen. Megler har dessuten plikt til å undersøke nærmere/melde ifra til Økokrim ved indikasjon på mistenkelige transaksjoner uten at selger og kjøper underrettes om dette.

Diverse

Det oppfordres til en grundig gjennomgang av vedlagte selgers egenerklæring.

Det gjøres oppmerksom på at plantegningene som ligger vedlagt prospektet er skissetegninger utarbeidet av Exbo og viser hvordan boligen er benyttet i dag. Tegningene er ikke målsatt eller juridisk bindende.

Det forutsettes at skjøtet tinglyses på ny eier. Hvis kjøper ikke ønsker en hjemmelsoverføring av eiendommen til seg, må det tas forbehold om dette i budet.

7 087 350,- (Totalpris inkl. omkostninger)

NB: Regnestykket forutsetter at det kun tinglyses ett pantedokument og at eiendommen selges til prisantydning.

Det tas forbehold om at forsikringsselskapet kan gjøre endringer i forsikringspremien.

Meglernes vederlag og utlegg

Oppgjørsgebyr (Kr.5 500)

Provisjon (Kr.59 000)

Kommunale opplysninger (Kr.3 811)

Exboneringspakke (Kr.15 900)

Fotografering/video (utlegg) (Kr.6 000)

Panterett med urådighet - Statens

Kartverk (Kr.545)

Presentasjonspakke (Kr.17 900)

Servitutter (Kr.260)

Spørregebyr elektronisk grunnbok (Kr.576)

Totalt kr. (Kr.109 492)

Prisantydning

6 900 000,-

Beregnet totalkostnad

6 900 000,- (Prisantydning)

Omkostninger

13 500,- (Boligkjøperforsikring HELP (valgfritt))

260,- (Pantattest kjøper)

545,- (Tingl.gebyr pantedokument)

545,- (Tingl.gebyr skjøte)

172 500,- (Dokumentavgift (forutsatt salgssum: 6 900 000,-))

187 350,- (Omkostninger totalt)



















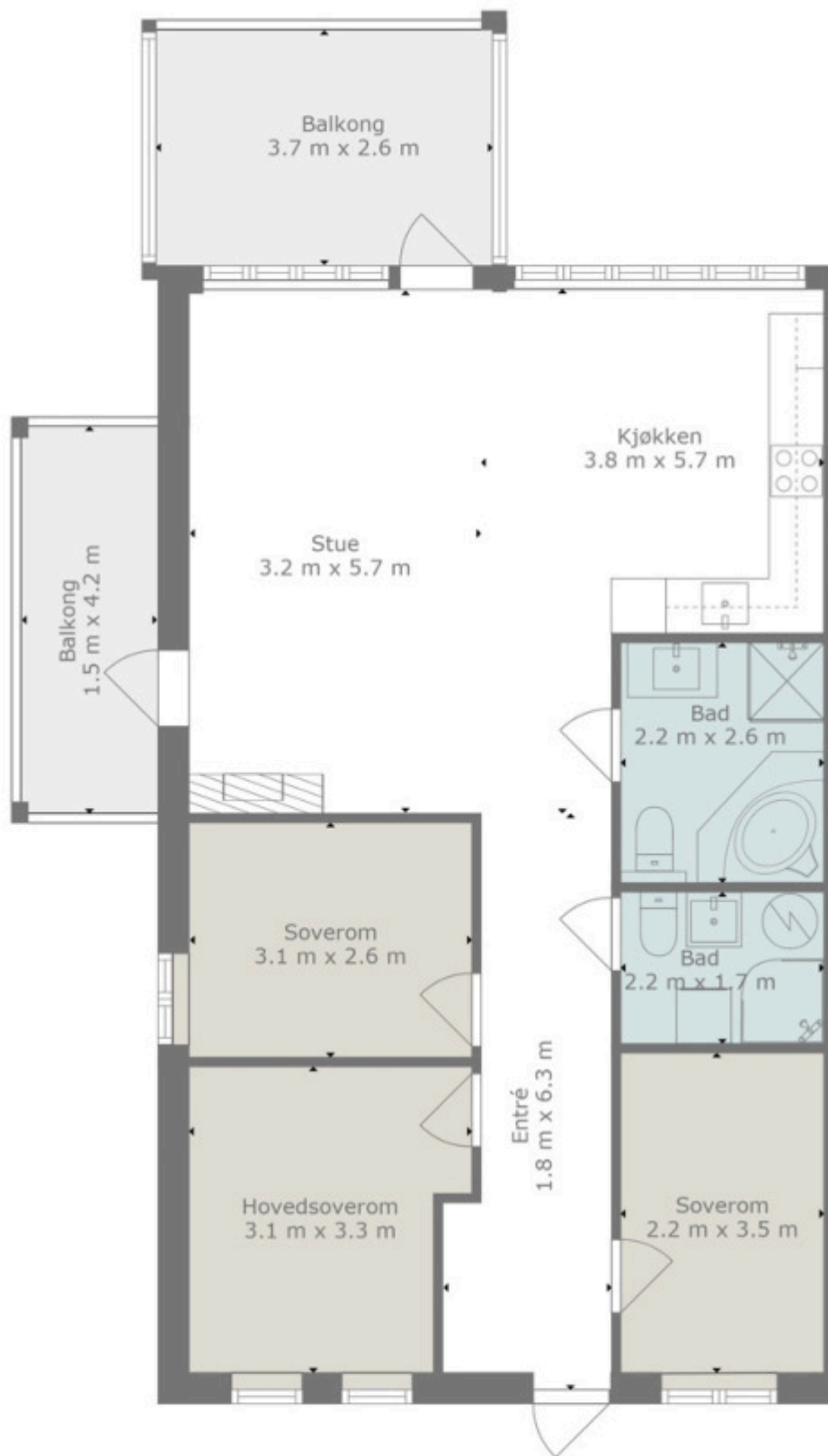





Plantegningen Er En Ikke Målbar Illustrasjon Og Avvik Kan Forekomme







Tilstandsrapport

-  Boligbygg med flere boenheter
-  Alpin lodge 36, 4755 HOVDEN I SETESDAL
-  BYKLE kommune
-  # gnr. 2, bnr. 1199, snr. 12

Sum areal alle bygg: BRA: 85 m² BRA-i: 85 m²



Befaringsdato: 10.02.2025

Rapportdato: 13.02.2025

Oppdragsnr.: 21428-1086

Referansenummer: TC2436

Autorisert foretak: BARE TAKST AS

Vår ref:



Rapporten kan brukes i inntil ett år etter befaringsdatoen, og kan ikke gjenbrukes ved flere boligsalg i denne perioden. For eiendomsoverdragelser fra 1.1.2024, må selger sørge for at areal i rapporten er oppdatert og følger ny bransjestandard for areal. Skjer det endringer, oppstår skader også videre på boligen, bør du som selger be om oppdatert rapport.

Norsk takst

Norsk takst er bransjeorganisasjonen for landets bygningsakkyndige og takstforetak, med om lag 1400 sertifiserte medlemmer fordelt på omtrent 1000 bedrifter. I boligomsetningen regnes takstrapportene som et helt avgjørende element i den informasjonen som gjøres tilgjengelig for kjøper. Årlig leverer medlemmene rundt 120.000 slike takster. Det gir unik oversikt over norske boliger, og bidrar til at alle oppdrag kan utføres med utgangspunkt i erfaringsbasert kvalitet.



Det stilles høye krav til utdanning, sertifisering og yrkesetikk. Norsk takst er opptatt av at boligomsetningen skal være trygg, og legger vekt på å opptre uavhengig av andre bransjeaktører. Bygningsakkyndige fakturerer sine tjenester uten hensyn til hvilken pris som oppnås, og skal heller ikke på annen måte ha noen egeninteresse knyttet til handelen.

Uavhengighet og god fagkunnskap har over tid bygget troverdighet og tillit. Både selger og kjøper skal kunne stole på bygningsakkyndiges vurderinger. For tilfeller der det likevel skulle oppstå misnøye med utført arbeid, har vi sammen med Forbrukerrådet etablert en klagenemnd.

Norsk takst har en sentral rolle i utviklingen av norske standarder, regler og profesjonsprinsipper, og representerer bransjen i alle relevante internasjonale fora. Dette sikrer at norske bygningsakkyndige tidlig kan tilpasse seg krav og bransjetrender fra utlandet, samtidig som takseringsfaget får en norsk stemme på verdensbasis. Organisasjonen bidrar i næringspolitisk sammenheng, og har vært en pådriver for å sikre at lover og regler gir trygghet for forbrukerne i boligomsetningen.



Rapportansvarlig

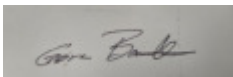

Gøran Bardoff

Uavhengig Takstingeniør

gbardoff@icloud.com

932 34 128



Dette trenger du å vite om tilstandsrapporten



Hva er en tilstandsrapport?

En tilstandsrapport beskriver synlige skader/avvik eller tegn på skader/avvik på boligen. Rapporten fremhever vanligvis ikke positive egenskaper ved boligen.



Hva vurderer en bygningssakkyndig?

Den bygningssakkyndige vurderer boligen ut fra hva man kan forvente av en bygning av samme alder og type. Vurderingen gjøres som regel mot hvordan det var vanlig å bygge og regler som gjaldt da boligen ble oppført (søknadstidspunktet). Forhold som er vanlige for bygningens alder, slik som slitasje etter normal bruk regnes ikke som avvik.



Hva inneholder tilstandsrapporten?

Den bygningssakkyndige undersøker rom og bygningsdeler slik det kommer frem av [Forskrift til avhendingsloven](#). Tilstandsrapporten inneholder bare avvik som den bygningssakkyndige kan se eller kontrollere med enkle hjelpemidler. Det gjøres ikke nærmere undersøkelser slik som åpning av vegger eller andre bygningsdeler. I vegg mot våtrom og rom under terreng kan det borres et hull for å gjøre enkle undersøkelser slik som fuktsøk.

Når du kjøper en brukt bolig

Når du kjøper en brukt bolig, er det viktig å være oppmerksom på at dette ikke kan sammenlignes med å kjøpe en ny bolig. Måten boligen ble bygget på kan være annerledes enn i dag. Bygninger svekkes over tid, og utsettes for slitasje blant annet på grunn av bruk og vær og vind. Mange boliger fornyes helt eller delvis, noen i flere omganger, eller det oppføres tilbygg. Særlig for boliger som er pusset opp eller endret, er det viktig å merke seg at fornyelse av overflater ikke nødvendigvis betyr at bygningsdeler under er forbedret.

Vurdering mot byggeregler

Den bygningssakkyndige vil vurdere boligen mot hvordan det var vanlig å bygge og regler som gjaldt på søknadstidspunktet. Den bygningssakkyndige ser etter avvik som har betydning for og som reduserer boligens funksjon og verdi, og som kommer frem av Forskrift til avhendingslova.

Noen rom og bygningsdeler slik som bad og vaskerom, og forhold som gjelder sikkerhet mot brann, rekkverk og trapper osv., vil den bygningssakkyndige vurdere mot dagens regelverk. Etter dagens regelverk vil disse kunne få en tilstandsgrad 2 eller 3 uten at det nødvendigvis er krav om at avviket må utbedres.

Tilstandsrapporten beskriver ikke hele boligen

BYGNINGSSAKKYNDIGE SER FOR EKSEMPEL IKKE PÅ

- vanlig slitasje og normal vedlikeholdstilstand
- bagatellmessige forhold som ikke påvirker bygningens bruk eller verdi vesentlig
- etasjeskillere
- tilleggsbygg slik som garasje, bod, anneks, naust også videre
- utvendige trapper
- støttemurer
- skjulte installasjoner
- installasjoner utenfor bygningen
- full funksjonstesting av el- og VVS-installasjoner
- geologiske forhold og bygningens plassering på grunnen
- bygningens planløsning
- bygningens innredning
- løstøre slik som hvitevarer
- utendørs svømmebasseng og pumpeanlegg
- bygningens estetikk og arkitektur
- bygningens lovlighet (bortsett fra bruksendringer, brannceller og forhold som åpenbart kan påvirke helse, miljø og sikkerhet)
- fellesarealer (med mindre boligeier har vedlikeholdsplikt for fellesarealer og dette er kjent for bygningssakkyndig, eller fellesarealet har en særlig tilknytning til boligen).

© iVerdi 2023 © Norsk takst 2023

Malen til denne rapporten, inkludert standardtekstene fra Norsk takst, er vernet etter åndsverkloven og kan kun benyttes av medlemsforetakene i Norsk takst og av takstingenører som er sertifisert i slikt foretak, samt av kunder hos iVerdi og studenter hos NEAK. For andre aktører er eksemplarframstilling av malen og standardtekster, som utskrift og annen kopiering til bruk som grunnlag for tilsvarende rapporter, bare tillatt når det er hjemlet i lov (kopiering til privat bruk, sitat o.l.) eller avtale med Norsk Takst ([Forside](#)) eller iVerdi ([Hjem-iVerdi](#)).

Utnyttelse i strid med lov eller avtale kan medføre erstatnings- og straffansvar.

Dette trenger du å vite om tilstandsrapporten

Tilstanden vurderes med ulike tilstandsgrader

Tilstanden gir uttrykk for en gitt forventet tilstand, blant annet vurdert ut fra alder og normal bruk. Ved Tilstandsgrad 0 (TG0) og Tilstandsgrad 1 (TG1) gir den bygningssakkyndige normalt ingen begrunnelse for valg av tilstandsgrad. Grunnen er at bygningen eller bygningsdelen da bare har normal slitasje. Ved skjulte konstruksjoner kan alder alene avgjøre tilstandsgrad. Når bygningssakkyndige anbefaler tiltak, for eksempel utbedringer, må brukeren av rapporten vurdere om tiltakene er nødvendige og lønnsomme.

Når den bygningssakkyndige velger tilstandsgrad, baseres vurderingen på faste kriterier som følger av gjeldende bransjestandard for Teknisk tilstandsanalyse ved omsetning av bolig og Forskrift til avhendingslova.



TILSTANDSGRAD 0, TG0: INGEN AVVIK

Bygningsdelen skal være tilnærmet ny, ikke vise tegn på slitasje og det skal være lagt frem dokumentasjon på faglig god utførelse. Det er ingen merknader til delen.



TILSTANDSGRAD 1, TG1: MINDRE AVVIK

Bygningsdelen skal bare ha normal slitasje, og straktiltak skal ikke anses som nødvendig. Graden kan også brukes når delen er ny, men der dokumentasjon på faglig god utførelse mangler.



TILSTANDSGRAD 2, TG2: VESENTLIGE AVVIK OG MINDRE AVVIK SOM ETTER NS 3600 GIR TG 2

Bygningsdelen skal enten ha feil utførelse, en skade eller symptomer på skade, sterk slitasje eller nedsatt funksjon. Graden gis når bygningsdelen trenger vedlikehold eller tiltak i nær fremtid. Graden skal også brukes når delen er gammel og det er grunn til å varsle om faren for skader på grunn av alderen, eller når det er grunn til å overvåke delen spesielt på grunn av fare for større skader eller følgeskader.

Ved avvik som ikke krever umiddelbare tiltak (ingen umiddelbar kostnad) så blir TG2 markert med en lysere farge.



TILSTANDSGRAD 3, TG3: STORE ELLER ALVORLIGE AVVIK

Denne tilstandsgraden brukes ved kraftige tegn på forhold som man må regne med trenger utbedring straks eller innen kort tid. Det er påvist funksjonssvikt eller sammenbrudd.



IKKE UNDERSØKT/IKKE TILGJENGELIG FOR UNDERSØKELSE

Det kan være avvik/skader som ikke er avdekket.

Hva er et anslag på utbedringskostnad?

Hva det vil koste å utbedre rom eller bygningsdeler, er et forsiktig anslag basert på nåværende kvalitet, registrert avvik og angitte tiltak i rapporten. Anslaget er gitt på generelt grunnlag og må ikke forveksles med et pristilbud fra en håndverker. Det kan foreligge avvik og tiltak som ikke kommer frem av rapporten. Utbedringskostnad avhenger blant annet av personlige valg av og markedspris på materialer og tjenesteyter.

I rapporten skal det settes anslag for utbedringskostnad for TG3, og slikt anslag kan også gis ved TG2.



Ingen umiddelbare kostnader



Tiltak under kr 10 000



Tiltak mellom kr 10 000 - 50 000



Tiltak mellom kr 50 000 - 100 000



Tiltak mellom kr 100 000 - 300 000



Tiltak over kr 300 000

Beskrivelse av eiendommen

Boligen fremstår som en velholdt bolig med fine og rene flater. Kjøkkenet med sorte fronter med grå benkeplate av stein. Badet har flis på gulv og vegger. Panel i tak. Boligen har parkett på gulv og flis i entre. Rør i rør system og plast avløpsrør. Det elektriske anlegget er i bra stand.

Boligbygg med flere boenheter - Byggeår: 2021

UTVENDIG

[Gå til side](#)

Utvendig har leiligheten 2 balkonger. Resten er felles arealer

INNVENDIG

[Gå til side](#)

Innvendig er det gulv av parkett. Veggene og tak har beiset panel. De innvendige overflatene har normal slitasje og bruks grad i forhold til boligens alder. Etasjeskiller er av betong. Boligen har gasspeis. Leiligheten har karmen og dørblad av tre.

VÅTROM

[Gå til side](#)

Vegger og gulv har overflate av fliser. Taket har panel. Det er nyere plastsluk og smøremembran med udokumentert utførelse. Rommene har innredning med nedfelt servant, vegghengt toalett, dusjhjørne og badekar. Badene har balansert ventilasjon. Gjort tidligere vaskerom om til Bad/vaskerom med dusj kabinett, WC og vask. Badene er ikke hulltatt da dette ikke var fysisk mulig pga tilliggende konstruksjoner..

KJØKKEN

[Gå til side](#)

Kjøkkenet har innredning med malte sorte profilerte fronter. Benkeplate er av stein. Ventilator/ vifte med avtrekk ut.

TEKNISKE INSTALLASJONER

[Gå til side](#)

Sikring skap er fra byggeår med automatsikringer. Rør i rør system fra byggeår.

Arealer

[Gå til side](#)

Forutsetninger og vedlegg

[Gå til side](#)

Lovlighet

[Gå til side](#)

Boligbygg med flere boenheter

- Det foreligger godkjente og byggemeldte tegninger, som stemmer med dagens bruk

Det foreligger godkjente tegninger som stemmer med dagens bruk.

Sammendrag av boligens tilstand

Fordeling av tilstandsgrader

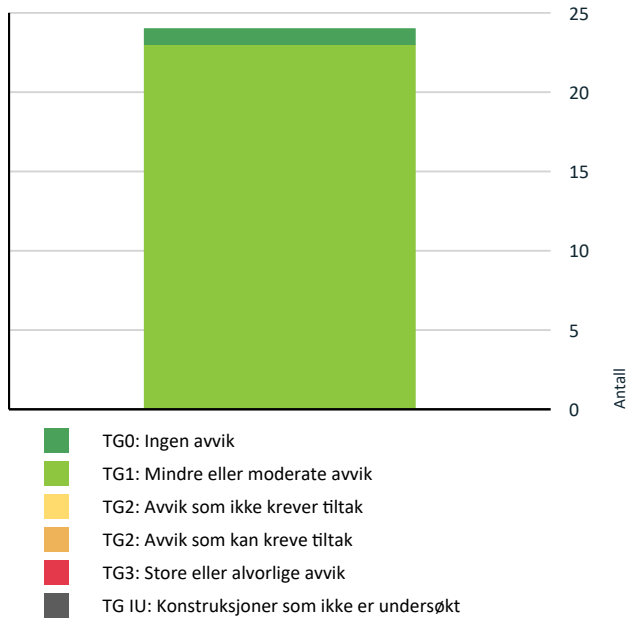

Vil du vite mer om tilstandsgrader? Se side 4.

Oppsummering av avvik

Vil du vite mer? Se på rommet eller bygningsdelen senere i rapporten.

Boligbygg med flere boenheter

Tilstandsrapport

BOLIGBYGG MED FLERE BOENHETER

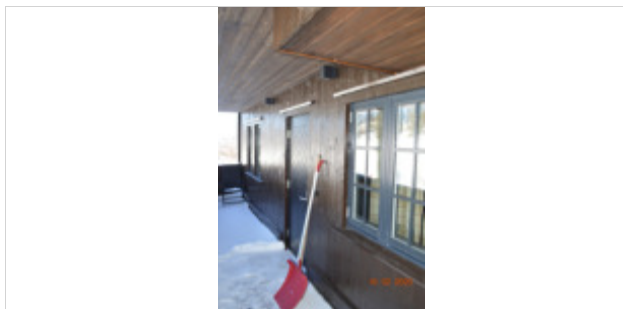

Byggeår
2021

Standard

Bygget har gjennomgående høy standard. Se nærmere beskrivelse under Konstruksjoner.

Vedlikehold

Bygget er jevnlig og godt vedlikeholdt.



UTVENDIG

TG 1 Vinduer

Malte sidehengslede trevinduer med 2-lags glass og luftespalte.
Ved funksjonstest av tilfeldig valgte vinduer ble det ikke registrert noen avik

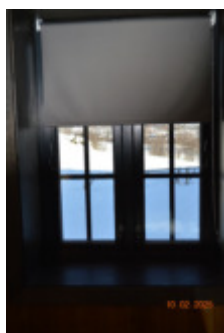

TG 1 Dører

TG 1 Balkonger, terrasser og rom under balkonger

2 terrasser i tre. Den ene balkongen har glass rekkverk



Tilstandsrapport



INNVEDIG

TG 1 Overflater

Den generelle slitasjegraden på overflater er slik man kan forvente, tatt alder i betraktning.

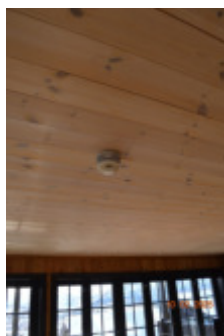

TG 1 Etasjeskille/gulv mot grunn

Boligen har etasjeskille i betong

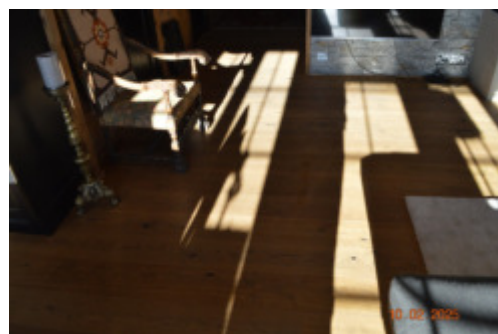

TG 1 Innvendige dører

Heltre malte dører



VÅTROM

2 ETASJE > BAD/VASKEROM

TG 1 Overflater vegger og himling

Trepanel vegger og tak. Ikke fuktbestandige, men fungerer med dagens bruk med dusjkabinett og liten påkjenning.

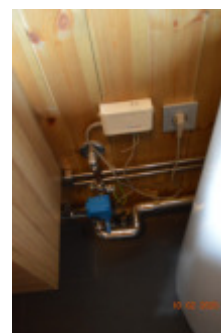

Tilstandsrapport

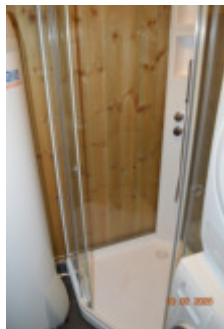

2 ETASJE > BAD/VASKEROM

TG 1 Overflater Gulv

Bruk av dusjkabinett er en god løsning med tanke på fuktpåkjenning og slitasje. I et våtrom ønsker man ideelt sett fall mot sluk i rommet slik at ved evt. vannlekkasje eller vannsøl så vil vann ledes dit og ned i avløp.

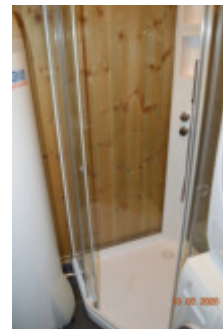

2 ETASJE > BAD/VASKEROM

TG 1 Sanitærutstyr og innredning

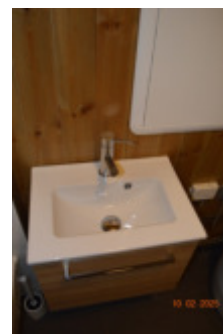
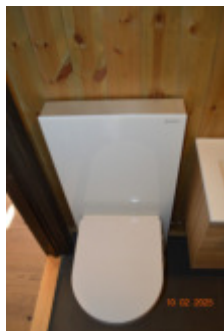

2 ETASJE > BAD/VASKEROM

TG 1 Sluk, membran og tettesjikt

Det er synlig en mindre del av membranløsning i sluken. Liten tilgang grunnet kabinett så kontrollert i redusert omfang. Det at membranløsning er observert i sluk er ikke en garanti for at membranløsning er tett og med ønskede oppkanter, men en indikasjon på at ting er utført fagmessig. Tetthet er ikke kontrollert.

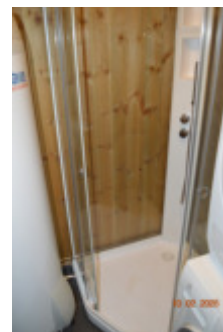

Tilstandsrapport

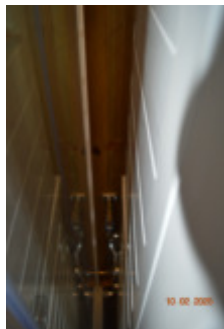

2 ETASJE > BAD/VASKEROM

TG 1 Ventilasjon

Usikkert når ventilasjons anlegg ble renset. Bør ta en vurdering av rensing



2 ETASJE > BAD

TG 1 Overflater vegger og himling



2 ETASJE > BAD/VASKEROM

Tilleggende konstruksjoner våtrom

Fysisk umulig med hulltaking pga. tilstøtende konstruksjoner

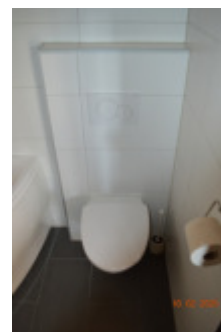

2 ETASJE > BAD

TG 1 Overflater Gulv

Det er målt ca 27 mm høydeforskjell på gulv fra dørterskel til topp slukrist.

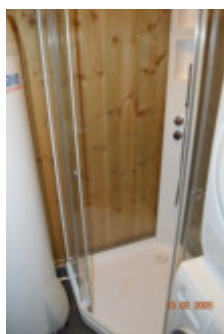

Tilstandsrapport

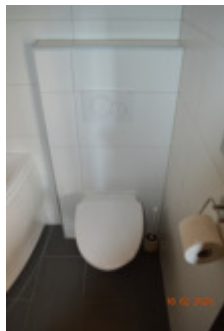

2 ETASJE > BAD

TG 1 Sluk, membran og tettesjikt



2 ETASJE > BAD

TG 1 Sanitærutstyr og innredning

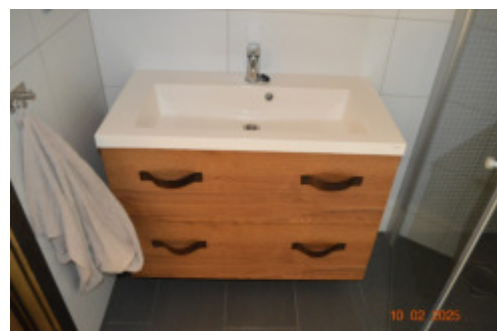

2 ETASJE > BAD

TG 1 Ventilasjon

Usikkert når ventilasjons anlegg ble renset. Bør ta en vurdering av rensing

Tilstandsrapport

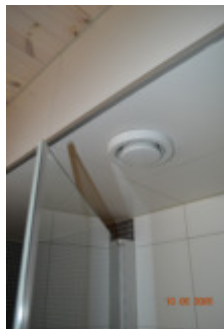

2 ETASJE > BAD

Tilleggende konstruksjoner våtrom

Fysisk umulig med hulltaking pga. tilstøtende konstruksjoner

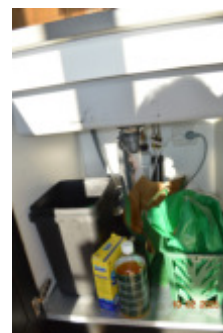
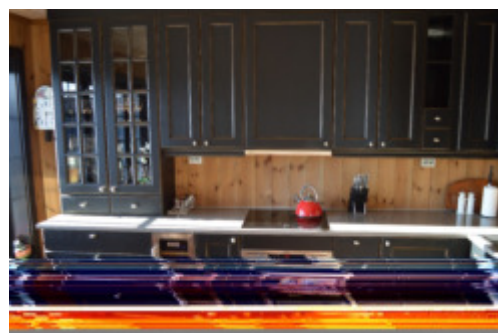

2 ETASJE > STUE/KJØKKEN

TG 1 Avtrekk

Kjøkkenventilator fra byggeår med avtrekk ut. Fungerte på befaringsdagen.
Generelt anbefales det jevnlig rengjøring og rens av filter påregnes for å ivareta tiltenkt effekt.

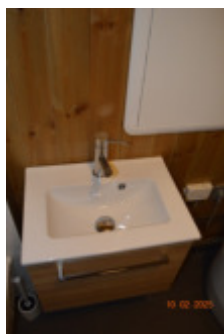

KJØKKEN

2 ETASJE > STUE/KJØKKEN

TG 1 Overflater og innredning

Tilstandsrapport



TEKNISKE INSTALLASJONER

TG 1 Vannledninger

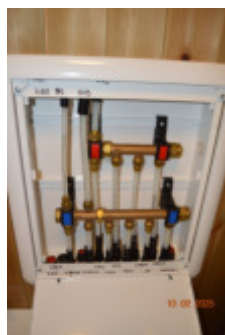

TG 1 Ventilasjon

Usikkert når ventilasjons anlegg ble rensset. Bør ta en vurdering av rensing

TG 1 Varmesentral

Gass peis med propan beholder i kasse på terrassen.



TG 1 Varmtvannstank

Årstall: 2018 Kilde: Produksjonsår på produkt



TG 1 Elektrisk anlegg

Dette er en forenklet kontroll begrenset til de spørsmål og undersøkelser som forskrift til avhendingslova (tryggere bolighandel) § 2-18 inneholder. Dette kan ikke sammenlignes med en kontroll utført av offentlig myndighet (Det lokale eltilsyn) eller registrert elektrovirksomhet, og en bygningssakkyndig har verken kompetanse eller lov til å foreta en slik kontroll.

Tilstandsgraden er vurdert ut fra den forenklete og begrensede kontrollen som forskriften inneholder. El-anlegget kan ha feil og mangler som en slik forenklet undersøkelse ikke vil avdekke. Vær derfor oppmerksom på denne risikoen, og søk videre veiledning eller få en fullstendig kontroll utført av registrert elektrovirksomhet.

Byggeår. Ingen endring etter byggeår med unntak av bytte til AMS måler.

1. Foreligger det eltilsynsrapport de siste 5 år, og det er ikke foretatt arbeid på anlegget etter denne, utenom retting av eventuelle avvik i eltilsynsrapport (dvs en el-tilsynsrapport uten avvik)?
Nei

Spørsmål til eier

2. Når ble det elektriske anlegget installert eller sist gang totalt rehabilitert (årstall)? Med totalt rehabilitert menes fullstendig utskiftet anlegg fra inntakssikring og videre.
2014

Tilstandsrapport

3. Er alle elektriske arbeider/anlegg i boligen utført av en registrert elektroinstallasjonsvirksomhet?
Ja
4. Er det elektriske anlegget utført eller er det foretatt tilleggsarbeider på det elektriske anlegget etter 1.1.1999?
Nei
5. Foreligger det kontrollrapport fra offentlig myndighet – Det Lokale Eltilsyn (DLE) eller eventuelt andre tilsvarende kontrollinstanser med avvik som ikke er utbedret eller kontrollen er over 5 år?
Nei
6. Forekommer det ofte at sikringene løses ut?
Nei
7. Har det vært brann, branntilløp eller varmgang (for eksempel termiske skader på deksler, kontaktpunkter eller lignende) i boligens elektriske anlegg?
Nei

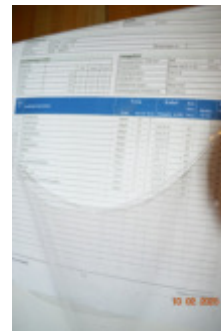

Generelt om anlegget

8. Er det tegn til at det har vært termiske skader (tegn på varmgang) på kabler, brytere, downlights, stikkontakter og elektrisk utstyr? Sjekk samtidig tilstanden på elektrisk tilkobling av varmtvannsbereider, jmfør eget punkt under varmtvannstank
Nei
9. Er der synlig defekter på kabler eller er disse ikke tilstrekkelig festet?
Nei

Inntak og sikringsskap

10. Er det tegn på at kabelinnføringer og hull i inntak og sikringsskap ikke er tette, så langt dette er mulig å sjekke uten å fjerne kapslinger?
Nei
11. Finnes det kursfortegnelse, og er den i samsvar med antall sikringer?
Ja
12. Foreta en helhetsvurdering av det elektriske anlegget, dets alder, allmenne tilstand og fare for liv og helse. Bør det elektriske anlegget ha en utvidet el-kontroll?
Nei

Generell kommentar

Anlegget ser ut til å være i bra stand.

📌 TG 0 Branntekniske forhold

Dette er en forenklet kontroll begrenset til de spørsmål som fremkommer under. Tilstandsgraden er basert på retningslinjer til disse spørsmålene i bransjestandarden NS3600. Dette kan ikke sammenlignes med en fullstendig kontroll av branntekniske forhold av offentlig myndighet, eller en vurdering av boligens branntekniske forhold eller prosjektering fra en rådgiver med spesialkompetanse. En bygningsakkyndig har verken kompetanse til å gi slik veiledning eller lov til å foreta en slik kontroll.

Tilstandsgraden er vurdert ut fra den forenklede og begrensede kontrollen. Det kan være feil og mangler om branntekniske forhold som en slik forenklet undersøkelse ikke vil avdekke. Vær derfor oppmerksom på denne risikoen, og søk videre veiledning eller rådgivning.

Felles brannvarsling

1. Er det mangler for brannslukningsutstyr i boligen iht. forskriftskrav på søknadstidspunktet, men minst Byggeforskrift 1985?
Nei
2. Er det skader på brannslukningsutstyr eller er apparatet eldre enn 10 år?
Nei
3. Er det mangler på røykvarslere i boligen iht. forskriftskrav på søknadstidspunktet, men minst Byggeforskrift 1985?
Nei
4. Er det skader på røykvarslere?
Nei

Tilstandsrapport

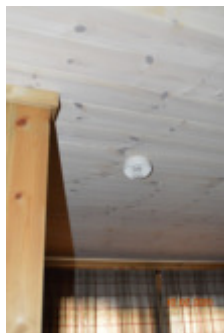
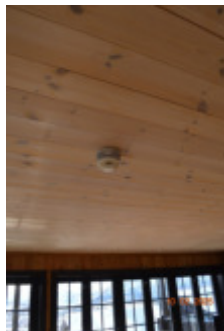

Arealer, byggetegninger og brannceller

Standard gjeldende fra 01.01.2024

Arealmålinger og arealoppsett er basert på Norsk standard 3940:2023 Areal- og volum-beregninger av bygninger. Arealet gjelder for tidspunktet da boligen ble målt

Hva er måleverdig areal?

Arealet i rommet må ha minst 1,90 m fri høyde over gulvet og minst bredde på 0,60 m. Et loft med skråtak vil for eksempel bare få registrert målbart areal der høyden er minst 1,90 m og bredden minst 0,60 m. Rommet må ha dør eller luke, og gangbart gulv.

Hva er bruksareal?

BRA = BRA-i + BRA-e + BRA-b

Bruksarealet for bygningen er bruttoarealet minus arealet som opptas av yttervegger.

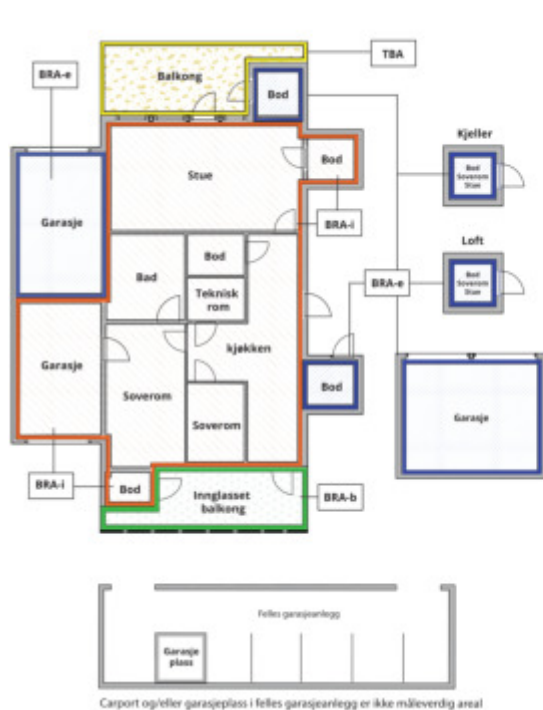

Internt bruksareal (BRA-i)	Arealet innenfor boenheten(e)
Eksternt bruksareal (BRA-e)	Arealet av alle rom utenfor boenheten(e) og som tilhører denne, slik som for eksempel bodar
Innglasset balkongareal (BRA-b)	Arealet av innglasset balkong, veranda eller altan når denne er tilknyttet boenheten(e)
Terrasse- og balkongareal (TBA)	Arealet av terrasser, åpne balkonger og åpen altan tilknyttet boenheten(e)
Gulvareal (GUA)	Er sum av BRA (bruksareal) og ALH (areal med lav takhøyde). Areal med lav takhøyde (ALH) er ikke måleverdig areal, som skyldes skråtak og lav himlingshøyde. GUA kan opplyses i markedsføring der det er aktuelt for den konkrete boligen og kun sammen med BRA-i, for eksempel der gulvflaten har en verdi og har funksjon ved møblering og bruk av rommene. Ikke innredet areal som kaldloft, måles og oppgis normalt ikke.

Arealet kan ikke alltid fastsettes nøyaktig

Areal kan være komplisert eller umulig å måle opp nøyaktig fordi det er vanskelig å fastslå tykkelsen på innervegger, skjevheter i og utforming av bygningskonstruksjoner som karnapp, buer og vinkler som ikke er rette, åpne rom over flere etasjer og så videre.

Eiendommens markedsverdi kan ikke baseres på en matematisk beregning basert på antall kvadratmeter opplyst i rapporten. Opplysninger om areal kan altså ikke alene benyttes for å beregne eiendommens verdi.

Den bygningssakkyndige kan avdekke eventuelle bruksendringer og avvik i branncelleinddeling

Den bygningssakkyndige ser på byggetegninger hvis de er tilgjengelige og dette er en del av oppdraget, og vurderer bruken av boligen opp mot tegningene. Hvis den bygningssakkyndige avdekker at en bolig ikke ser ut til å være delt opp i brannceller etter kravene i byggt teknisk forskrift på befaringstidspunktet, skal det opplyses om dette.

Reglene om bruksendring og brannceller kan være kompliserte. Søk videre faglige råd om rapporten ikke gir deg svar. Den bygningssakkyndige kan ikke vurdere og svare på alle spørsmål, og kan heller ikke vite om kommunen kan gi unntak for kravene som gjelder. [Vil du vite mer?](#)

Om brannceller

En branncelle er hele eller avgrensede deler av en bygning hvor en brann fritt kan utvikle seg uten at den kan spre seg til andre bygninger eller andre deler av bygningen i løpet av en fastsatt tid.

Om bruksendring

Bruksendring er å endre bruken av et rom fra en tillatt bruk til en annen. Dette kan kreve søknad og tillatelse, for eksempel hvis du endrer et rom fra bod til soverom eller arbeidsrom, eller hvis du endrer en bolig til to separate boliger.

Rom for varig opphold har krav til takhøyde, romstørrelse, rømningsvei og lysforhold som må være oppfylt. Du kan søke kommunen om unntak for kravene, men kan ikke regne med å få unntak for krav som går på helse og sikkerhet, for eksempel krav til rømningsvei.

Bruksendring som krever godkjenning, og som ikke er søkt bruksendret, er ulovlig. Kommunen kan etter plan- og bygningsloven kapittel 32 forfølge overtredelser. Kommunen kan pålegge deg å avslutte den ulovlige bruken, eventuelt å rette eller tilbakeføre rommet til godkjent bruk.

Arealer

Boligbygg med flere boenheter

Ny arealstandard

Etasje	Bruksareal BRA m ²			SUM	Terrasse- og balkongareal (TBA)
	Internt bruksareal (BRA-i)	Eksternt bruksareal (BRA-e)	Innglasset balkong (BRA-b)		
2 Etasje	85			85	15
SUM	85				15
SUM BRA	85				

Romfordeling

Etasje	Internt bruksareal (BRA-i)	Eksternt bruksareal (BRA-e)	Innglasset balkong (BRA-b)
2 Etasje	Soverom, Soverom 2, Soverom 3, Gang, Bad/vaskerom, Bad, Stue/kjøkken		

Lovlighet

Byggetegninger

Det foreligger godkjente og byggemeldte tegninger, som stemmer med dagens bruk

Kommentar: Det foreligger godkjente tegninger som stemmer med dagens bruk.

Brannceller

Er det påvist synlige tegn på avvik i branncelleinndeling ut ifra dagens byggeteknisk forskrift?

Ja Nei

Nyere håndverkstjenester

Er det ifølge eier utført håndverkstjenester på boligen siste 5 år?

Ja Nei

Krav for rom til varig opphold

Er det påvist avvik i forhold til rømningsvei, dagslysflate eller takhøyde?

Ja Nei

Kommentar:

Total fordeling mellom P-ROM og S-ROM

Tabellen under viser fordelingen av P-ROM og S-ROM etter veiledningen til NS 3940: 2012. Dette er til informasjon og til sammenligning. Tallene er omtrentlige, kan avvike fra faktiske målinger og er ikke juridisk bindende

	P-ROM(m2)	S-ROM(m2)
Boligbygg med flere boenheter	84	1

Befarings - og eiendomsopplysninger

Befaring

Dato	Til stede	Rolle
10.2.2025	Gøran Bardoff	Takstingenjør

Matrikkeldata

Kommune	gnr.	bnr.	fnr.	snr.	Areal	Kilde	Eieforhold
4222 BYKLE	2	1199		12	0 m ²	IKKE OPPGITT (Ambita)	Ikke relevant

Adresse

Alpin lodge 36

Hjemmelshaver

Vedal Anne Skeimo, Vedal Bjørn Roar Opheim

Eiendomsopplysninger

Beliggenhet

Leiligheten ligger på siden av alpine bakken på Hovden i Bykle kommune

Adkomstvei

Eiendommen har adkomst via offentlig veg eller gate.

Tilknytning vann

Eiendommen er tilknyttet offentlig vannforsyning via private stikkledninger.

Tilknytning avløp

Eiendommen er tilknyttet offentlig avløpsnett via private stikkledninger.

Regulering

Eiendommen ligger i et område regulert til fritidsbebyggelse.

Om tomten

Tomten er opparbeidet med treterrasser, asfalt,

Kilder og vedlegg

Dokumenter

Beskrivelse	Dato	Kommentar	Status	Sider	Vedlagt
Egenerklæring			Gjennomgått		Nei

Tilstandsrapportens avgrensninger

STRUKTUR•REFERANSENIVÅ•TILSTANDSGRADER

- Rapporten er basert på innholdskrav i Forskrift til avhendingslova (tryggere bolighandel). Formålet er å gi en tilstandsanalyse til bruk for den som bestiller og/eller i et salg til forbruker, og ikke for andre tredjeparter. Rapportens struktur, metode og begrepsbruk følger i hovedsak Norsk Standard NS 3600:2018 (Teknisk tilstandsanalyse ved omsetning av bolig), samt Takstbransjens retningslinjer for arealmåling når det gjelder fordeling mellom P-areal og S-areal.
- Tilbakeholdt eller uriktig informasjon som har betydning for vurderingen, er ikke bygningssakkyndiges ansvar. Rapporten beskriver avvik, altså en tilstand som er dårligere enn referansenivået. Rapporten framhever normalt ikke positive sider ved boligen ut over det som fremgår av tilstandsgradene.
- Tilstanden angis i rapporten og gir uttrykk for en gitt forventet tilstand blant annet vurdert ut fra alder og normal bruk slik:

i) **Tilstandsgrad 0, TG0:** Ingen avvik eller skader. I tillegg må bygningsdelen være tilnærmet ny, mindre enn 5 år, og det foreligger dokumentasjon på faglig god utførelse.

ii) **Tilstandsgrad 1, TG1:** Mindre avvik. Normal slitasje. Strakstiltak ikke nødvendig. TG1 kan gis når bygningsdelen er tilnærmet ny og det ikke foreligger dokumentasjon på faglig god utførelse.

iii) **Tilstandsgrad 2, TG2:** Vesentlige avvik, og mindre avvik som etter NS 3600 gir TG 2, men som ikke nødvendigvis krever umiddelbare tiltak. I denne rapporten kan TG2 i Rapportsammendrag være inndelt i TG2 som krever tiltak og de som ikke krever umiddelbare tiltak. Konstruksjonen har normalt enten feil utførelse, en skade eller symptomer på skade, sterk slitasje eller nedsatt funksjon. Vedlikehold eller tiltak trengs i nær fremtid, det er grunn til å varsle fare for skader på grunn av alder eller overvåke spesielt på grunn av fare for større skade eller følgeskade. For skjulte konstruksjoner vil alder i seg selv være et symptom som kan gi TG2. For synlige konstruksjoner kan alder sammen med andre symptomer og momenter gi TG2. Avvik under TG2 kan gis sjablongmessig anslag.

iv) **Tilstandsgrad 3, TG3:** Store eller alvorlige avvik. Kraftige symptomer på forhold som man må regne med trenger utbedring straks eller innen kort tid. Påvist funksjonssvikt eller sammenbrudd. Avvik under TG3 skal gis sjablongmessig anslag.

v) **Tilstandsgrad TGIU:** Ikke undersøkt/ikke tilgjengelig for undersøkelse.

- Ved TG0 og TG1 gis det normalt ingen begrunnelse for valg av tilstandsgrad, fordi bygningen eller bygningsdelen da bare har normal slitasje. For anbefalte tiltak ved TG2 og TG3 må brukeren av rapporten vurdere om tiltakene er nødvendige og lønnsomme. Hva det vil koste å utbedre rom eller bygningsdeler er et sjablongmessig anslag basert på registrert avvik og angitte tiltak i rapporten. Anslaget er gitt på generelt grunnlag og basert på erfaringstall i seks intervaller, og kan ikke forveksles med en konkret vurdering og tilbud fra en entreprenør eller håndverker. Det må eventuelt innhentes tilbud for en nærmere undersøkelse, og konkret og nøyaktig vurdering av utbedringskostnad. Kostnader til ikke oppdagede avvik/utbedringer/feil kan forekomme. Utbedringskostnad avhenger av personlige preferanser og markedspris på materialer og tjenesteyter.

PRESISERINGER

- Avvik vurderes ut fra tekniske forskrifter på godkjenningstidspunktet for bygget. Noen bygningsdeler vurderes etter gjeldende teknisk forskrift på befaringstidspunktet. Dette gjelder blant annet:

i) Bad, vaskerom (våtrom)

ii) Forhold rundt brann, rømming, sikkerhet, for eksempel rekkverkshøyder/åpninger, ulovlige bruksendringer, brannceller mv.

- For skjulte konstruksjoner slik som vann og avløp uten dokumentasjon, er kvalitet og alder vurdert.

- Fastmonterte installasjoner, for eksempel innfelt belysning (downlights), demonteres ikke for å sjekke dampsperrer bak. Dette av hensyn til bygningssakkyndiges kompetanse og risikoen for skade.

- Kontroll av fukt i konstruksjonen ved hulltaking i bad og vaskerom (våtrom), rom under terreng (kjelleretasje, underetasje og sokkeletasje) eller andre bygningsdeler skjer etter eiers aksept. Hulltaking av våtrom og rom under terreng kan unntaksvis unnlates, se Forskrift til Avhendingsloven.

- Kontroll av romfunksjoner for P-ROM utføres kun når det ikke foreligger godkjente og byggemeldte tegninger, eller når tegninger ikke stemmer med dagens bruk.

- Bygningssakkyndig gir en forenklet vurdering av branntekniske forhold og elektriske installasjoner i boligen dersom det er mer enn fem år siden sist boligen hadde el-tilsyn. Bygningssakkyndig kan anbefale å konsultere offentlige myndigheter eller kvalifisert elektrofaglig fagperson ved behov for grundigere undersøkelser.

TILLEGGSUNDERSØKELSER

Etter avtale kan tilstandsanalysen utvides til også å omfatte tilleggsundersøkelser utover minimumskravet i forskriften.

BEFARINGEN

Rapporten gir en vurdering av byggverk og bygningsdeler som bygningssakkyndig har observert, og som fremkommer av Forskrift til avhendingsloven. Rapporten er likevel ingen garanti for at det ikke kan finnes skjulte feil, skader og mangler. NS 3600:2018 (Teknisk tilstandsanalyse ved omsetning av bolig) har undersøkelsesnivå fra 1 til 3, der undersøkelsesnivå 1 er det laveste og baseres på visuell observasjon. Rapporten baseres på undersøkelsesnivå 1 med få unntak (våtrom og rom under terreng). I praksis betyr dette at gjennomføringen av befaringen begrenses som følger:

- Det utføres kun visuelle observasjoner på tilgjengelige flater uten fysiske inngrep (f.eks. riving).
- Flater som er skjult av snø eller på annen måte ikke er tilgjengelig eller skjult, blir ikke kontrollert. Det foretas ikke funksjonsprøving av bygningsdeler, som isolasjon, piper, ventilasjon, el. anlegg, osv.
- Det gis ingen vurdering av boligens tilbehør, hvite- og brunevarer og annet inventar. Dette gjelder også integrert tilbehør.
- Inspisering av yttertak er basert på det som er synlig, normalt på insiden fra loftet og utvendig fra stige/bakkenivå. Befaring av tak må være sikkerhetsmessig forsvarlig for å kunne gjennomføres.
- Stikkprøvetakninger er utvalgt tilfeldig og kan innebære kontroll under overflaten med spiss redskap eller lignende.

UTTRYKK OG DEFINISJONER

Tilstandsrapportens avgrensninger

- Tilstand: Byggverkets eller bygningsdelens tekniske, funksjonelle eller estetiske status på et gitt tidspunkt.
- Symptom: Observerbart forhold som gir indikasjon på hvilken tilstand et byggverk eller en bygningsdel befinner seg i. Benyttes ved beskrivelse av avvik.
- Skadegjørere: Zoologiske eller biologiske skadegjørere, i hovedsak råte, sopp og skadedyr.
- Fuktsøk: Overflatesøk med egnet søkeutstyr (fuktindikator) eller visuelle observasjoner.
- Fuktmåling: Måling av fuktinnhold i materiale eller i bakenforliggende konstruksjon ved bruk av egnet måleutstyr (blant annet hammerelektrode og pigger).
- Utvidet fuktsøk (hulltaking): Boring av hull for inspeksjon og fuktmåling i risikoutsatte konstruksjoner, primært i tilstøtende vegger til bad, utforede kjellervegger og eventuelt i oppforede kjellergulv.
- Normal slitasje: Forventet nedsliting av materiale i overflaten som er basert på enkle visuelle observasjoner. Kan vurderes sammen med bygningsdelens alder.
- Forventet gjenværende brukstid: Anslått tid et byggverk eller en del av et byggverk fortsatt vil være tjenlig for sitt formål (NS3600, Termer og definisjoner punkt 3.9)

AREALBEREGNING FOR BOENHETER

- Areal fastsettes etter Forskrift til avhendingsloven og Norsk Standard 3940 Areal- og volum-beregninger av bygninger fra 2023.
- Areal oppgis i hele kvadratmeter i rapporten, og gjelder for det tidspunkt oppmålingen fant sted.
- Bruksareal (BRA) er det måleverdige arealet som er innenfor omsluttete vegger målt i gulvhøyde (bruttoareal minus arealet som oppas av yttervegger). I tillegg til gulvhøyde gjelder regler om fri bredde for at arealet skal være måleverdig, med betydning for BRA av for eksempel loft med skråtak. BRA består av internt bruksareal (BRA-i), eksternt bruksareal (BRA-e) og innglasset balkong mv (BRA-b). Terrasse- og balkongareal (TBA) opplyses der tilstandsrapporten skal benyttes i boligomsetningen og der det er aktuelt. I tillegg kan gulvareal (GUA) og areal med lav takhøyde (ALH) opplyses sammen med BRA der det er aktuelt og en del av oppdraget. Rom skal ha atkomst og gangbart gulv for å kunne regnes som BRA/måleverdig areal.
- Arealet måles og oppgis dersom arealet oppfyller krav til måleverdighet, slik som at arealet må ha minst en bredde på 0,6m og minst en høyde på 1,9 m osv. Et rom kan være i strid med teknisk forskrift og mangle godkjenning hos kommunen for den aktuelle bruken, uten at dette får betydning for om arealet måles og oppgis i tilstandsrapporten. Når arealet måles tas det ikke hensyn til om arealet er lovlig oppført eller om bruken er lovlig, bruksendringer, lysforhold eller andre sikkerhetsmangler.
- Eiendommens markedsverdi kan ikke baseres på en rent matematisk beregning i forhold til antall kvadratmeter opplyst i rapporten. Opplysninger om areal kan altså ikke alene benyttes for beregning av eiendommens verdi.
- Rom som ligger utenfor boenheden, men som eier har påvist og/eller opplyst at tilhører boenheden, er oppmålt og inkludert i BRA-e. Det er

ikke fremvist dokumentasjon på at rommet tilhører boenheden, med mindre dette er angitt særskilt. Rom utenfor boenheden kan omdisponeres av borettslaget/sameiet og dette kan påvirke boligens BRA. Vær oppmerksom på at NS 3940:2023 og eierseksjonsloven har ulik definisjon av fellesareal. Ved arealmåling gjelder NS 3940:2023 som definerer fellesareal slik: "Delen av bygning som brukes av to eller flere bruksenheter eller til bygningens forvaltning, drift eller vedlikehold."

- I en overgangsperiode skal rapporter som benyttes i boligomsetningen eller dersom det er en del av oppdraget også opplyse om fordelingen mellom P-ROM og S-ROM med utgangspunkt i definisjonene som fremkommer av veiledningen til Norsk Standard 3940 Areal- og volum-beregninger av bygninger fra 2012. Fordelingen mellom P-ROM og S-ROM er basert på veiledningen og bygningssakkyndiges eget skjønn. P-ROM er måleverdige rom som benyttes til kort eller langt opphold. S-ROM er måleverdige rom som benyttes til lagring, og tekniske rom. Bruken av et rom på befaringsstidspunktet har betydning for om rommet defineres som P-ROM eller S-ROM. Dette betyr at rommet både kan være i strid med teknisk forskrift og mangle godkjenning i kommunen for den aktuelle bruken, uten at dette vil få betydning for valg av arealkategori.
- Se øvrig informasjon om areal i rapporten, Norsk Standard 3940 (2012 og 2023) og veiledningen til disse.

PERSONVERN

iVerdi AS, bygningssakkyndig og takstforetaket behandler personopplysninger som bygningssakkyndig trenger for å kunne utarbeide rapporten. Personvernerklæring med informasjon om bruk av personopplysninger og dine rettigheter finner du her [Personvernerklæring - iVerdi](#)

DELING AV PERSONOPPLYSNINGER FOR TRYGGERE BOLIGHANDEL OG MULIG RESERVASJON

Norsk takst og deres samarbeidspartnere benytter personopplysninger fra rapporten for analyse- og statistikkformål, samt utvikling og drift av produkter og tjenester for takstbransjen og andre aktører i boligomsetningen. Les mer om dette og hvordan du kan reservere deg på <https://www.norsktakst.no/norsk/om-norsk-takst/personvernerklaering/reservasjon/>

Vendu lager en boliganalyse basert på opplysninger fra rapporten. Les mer om dette og hvordan du kan reservere deg her: <https://samtykke.vendu.no/TC2436>

KLAGEORDNING FOR FORBRUKERE

Er du som forbruker misfornøyd med bygningssakkyndiges arbeid eller opptreden ved taksering av bolig eller fritidshus, se www.takstklagenemnd.no for mer informasjon

EGENERKLÆRINGSSKJEMA

Til orientering vil dette skjema være en del av salgsoppgaven

Meglerfirma	
EXBO Kristiansand	
Oppdragsnr.	
1250070	
Selger 1 navn	
Sven Bjørn Overvaag	
Gateadresse	
Alpin lodge 36	
Poststed	Postnr
Hovden i setesdal	4755
Er det dødsbo?	
<input checked="" type="checkbox"/> Nei <input type="checkbox"/> Ja	
Avdødes navn	
Er det salg ved fullmakt?	
<input checked="" type="checkbox"/> Nei <input type="checkbox"/> Ja	
Hjemmelshavers navn	
Har du kjennskap til eiendommen?	
<input type="checkbox"/> Nei <input checked="" type="checkbox"/> Ja	
Når kjøpte du boligen?	
År	2024
Hvor lenge har du eid boligen?	
Antall år	0
Antall måneder	3
Har du bodd i boligen siste 12 måneder?	
<input checked="" type="checkbox"/> Nei <input type="checkbox"/> Ja	
I hvilket forsikringsselskap har du tegnet villa/husforsikring?	
Forsikringsselskap	tryg
Polise/avtalenr.	

Document reference: 1250070

Spørsmål for alle typer eiendommer

- 1 Kjenner du til om det er/har vært feil tilknyttet våtrommene, f.eks. sprekker, lekkasje, råte, lukt eller soppkader?
- Nei Ja

2 Kjenner du til om det er utført arbeid på bad/våtrom?

Svar

Ja, kun av faglært

Beskrivelse

Gjort tidligere vaskerom om til Bad/vaskerom med dusj kabinett, WC og vask.

Arbeid utført av

Tokke VVS

2.1 Ble tettesjikt/membran/sluk oppgradert/fornyhet?

Nei Ja

2.2 Er arbeidet byggemeldt?

Nei Ja

3 Kjenner du til om det er/har vært tilbakeslag av avløpsvann i sluk eller lignende?

Nei Ja

4 Kjenner du til feil eller om har vært utført arbeid/kontroll på vann/avløp?

Svar

Nei

5 Kjenner du til om det er/har vært problemer med drenering, fuktinnslag, øvrig fukt eller fuktmerker i underetasje/kjeller?

Nei Ja

6 Kjenner du til om det er/har vært utettheter i terrasse/garasje/tak/fasade?

Nei Ja

7 Kjenner du til om det er/har vært problemer med ildsted/skorstein/pipe f.eks. dårlig trekk, sprekker, pålegg, fyringsforbud eller lignende?

Nei Ja

8 Kjenner du til om det er/har vært f.eks. sprekker i mur, skjeve gulv eller lignende?

Nei Ja

9 Kjenner du til om det er/har vært sopp/råteskader/insekter/skadedyr på eiendommen som rotter, mus, maur eller lignende?

Nei Ja

10 Kjenner du til om det er/har vært skjeggkre i boligen?

Nei Ja

11 Kjenner du til om det er/har vært utført arbeid på el-anlegget eller andre installasjoner (f.eks. oljetank, sentralfyr, ventilasjon)?

Svar

Nei

12 Kjenner du til om det er utført kontroll av el-anlegget og/eller andre installasjoner (f.eks. oljetank, sentralfyr, ventilasjon)?

Nei Ja

13 Har du ladeanlegg/ladeboks for elbil i dag?

Nei Ja

14 Kjenner du til om ufaglærte har utført arbeid som normalt bør utføres av faglærte, utover det som er nevnt tidligere (f.eks. drenering, murerarbeid, tømmerarbeid etc)?

Nei Ja

15 Er det nedgravd oljetank på eiendommen?

Nei Ja

16 Kjenner du til om det har vært utført arbeid på terrasse/garasje/tak/fasade?

Svar

Nei

17 Selges eiendommen med utleiedel, leilighet, hybel eller tilsvarende?

Nei Ja

18 Kjenner du til om det er innredet/bruksendret/bygget ut i kjeller eller loft eller andre deler av boligen?

Nei Ja

- 19 Kjenner du til forslag eller vedtatte reguleringsplaner, andre planer, nabovarsel eller offentlige vedtak som kan medføre endringer i bruken av eiendommen eller av dens omgivelser?
 Nei Ja
- 20 Kjenner du til om det foreligger påbud/heftelser/krav/manglende tillatelser vedrørende eiendommen?
 Nei Ja
- 21 Er det foretatt radonmåling?
 Nei Ja
- 22 Kjenner du til manglende brukstillatelse eller ferdigattest?
 Nei Ja
- 23 Kjenner du til om det foreligger skaderapporter/ tilstandsvurderinger eller utførte målinger?
 Nei Ja
- 24 Er det andre forhold av betydning ved eiendommen som kan være relevant for kjøper å vite om (f.eks. rasfare, tinglyste forhold eller private avtaler)?
 Nei Ja

Spørsmål for bolig i sameie/borettslag/boligaksjeselskap:

- 25 Kjenner du til om sameiet/laget/selskapet er involvert i tvister av noe slag?
 Nei Ja
- 26 Kjenner du til vedtak/forslag til vedtak om forhold vedr. eiendommen som kan medføre økte felleskostnader/økt fellesgjeld?
 Nei Ja
- 27 Kjenner du til om det er/har vært sopp/råteskader/insekter/skadedyr i sameiet/laget/selskapet (fellesareal eller i andre boliger) som rotter, mus, maur eller lignende?
 Nei Ja
- 28 Kjenner du til om det er/har vært skjeggkre i sameiet/laget/selskapet (fellesareal eller i andre boliger)?
 Nei Ja

Tilleggs kommentar

Jeg bekrefter at opplysningene er gitt etter beste skjønn. Jeg er kjent med at dersom jeg har gitt ufullstendige, uriktige eller misvisende opplysninger om eiendommen, vil forsikringsselskapet kunne søke hel eller delvis regress for sine utbetalinger eller redusere sitt ansvar helt eller delvis, jfr. vilkår for boligselgerforsikring punkt 7.1 og forsikringsavtaleloven kapittel 4.

Jeg er orientert om mitt mulige ansvar som selger etter avhendingsloven, eventuelt etter kjøpsloven (aksjeboliger), og om forsikringsselskapets boligselgerforsikringstilbud.

Jeg er klar over at avtale om forsikring er bindende. Jeg er også klar over at premietilbudet først kan påberopes når boligen er solgt (budaksept). Premietilbudet som er gitt av megler er bindende for forsikringsselskapet i 6 – seks – måneder fra oppdragsinngåelse med megler.

Etter dette vil premien og forsikringsvilkårene kunne justeres. Når premietilbudet ikke lenger er bindende for forsikringsselskapet må egenerklæringskjemaet signeres på nytt og eventuelle endringer påføres. Det vil da være forsikringspremien og forsikringsvilkårene på ny signeringsdato som legges til grunn.

Det kan ikke tegnes boligselgerforsikring ved følgende salg:

- mellom ektefeller eller slektninger i rett oppstigende eller nedstignende linje, søsken, eller
- mellom personer som bor eller har bodd på boligeiendommen og/eller
- når salget skjer som ledd i sikret næringsvirksomhet/er en næringsseiendom
- etter at boligeiendommen er lagt ut for salg.
- ved salg av helårs- og fritidsbolig er det krav til at det foreligger tilstandsrapport i henhold til Forskrift til avhendingslova (tryggere bolighandel).

Forsikringsselskapet kan ved skriftlig samtykke akseptere tegning av forsikring også i ovennevnte tilfeller.

Dersom forsikringsselskapet ikke har gitt skriftlig samtykke, kan erstatningen bortfalle.

Ved oppgjørsoppdrag trer forsikringen i kraft når kontrakten er signert av begge parter, begrenset til siste 12 måneder før overtakelse.

Forøvrig oppfordrer selger potensielle kjøpere til å undersøke eiendommen grundig, jf avhendingsloven § 3-10 og kjøpsloven § 20 (aksjeboliger).

Gyldig forsikring forutsetter at det for helårs- og fritidsbolig foreligger tilstandsrapport som er i henhold til Forskrift til avhendingslova (tryggere bolighandel).

- Jeg ønsker boligselgerforsikring, og bekrefter å ha mottatt og lest forsikringsvilkårene og informasjonsbrosjyre til selger i forbindelse med kjøp av boligselgerforsikring. Forsikringen trer i kraft på det tidspunkt det foreligger en budaksept mellom partene, begrenset til tolv måneder før overtakelse. Ved oppgjørsoppdrag trer forsikringen i kraft når kontrakten er signert av begge parter, begrenset til siste 12 måneder før overtakelse. Jeg bekrefter med dette at eiendommen ikke er en næringsseiendom, at den ikke selges som ledd i næringsvirksomhet eller mellom ektefeller eller slektninger i rett oppstigende eller nedstignende linje, søsken, eller mellom personer som bor eller har bodd på boligeiendommen. Gyldig forsikring forutsetter at det for helårs- og fritidsbolig foreligger tilstandsrapport som er i henhold til Forskrift til avhendingslova (tryggere bolighandel). Forsikringen er ugyldig dersom den tegnes i strid med forsikringsvilkårene. Jeg er innforstått med at eiendomsmeglere ikke har fullmakt til å gjøre unntak fra ovennevnte begrensninger. Jeg er oppmerksom på at 8% av total forsikringskostnader honorar til Söderberg & Partners.
- Jeg ønsker ikke boligselgerforsikring, men megler har tilbudt meg å kjøpe slik forsikring.
- Jeg kan ikke kjøpe boligselgerforsikring ihht vilkår.

NAME OF SIGNER	IDENTIFIER	TIME	ELECTRONIC ID
Sven OVERVAAG	228471740713a88d39053c 407ec61be2decfe1	13.02.2025 00:11:20 UTC	Signer authenticated by Nets One time code

Document reference: 1250070

- This is a PDF document digitally signed by Nets' E-Signing service.
- The document's integrity is protected by signing and sealing the contents with a certificate issued to Nets by a third party. Validating the signature confirms that the contents have not been modified since the time of signing.
- For more information about document formats, see <https://www.nets.eu/developer>



Bykle kommune

Reguleringsplankart

Eiendom: 2/1199/0/12
Adresse: Alpin lodge 36
Dato: 12.02.2025
Målestokk: 1:1000



UTM-32

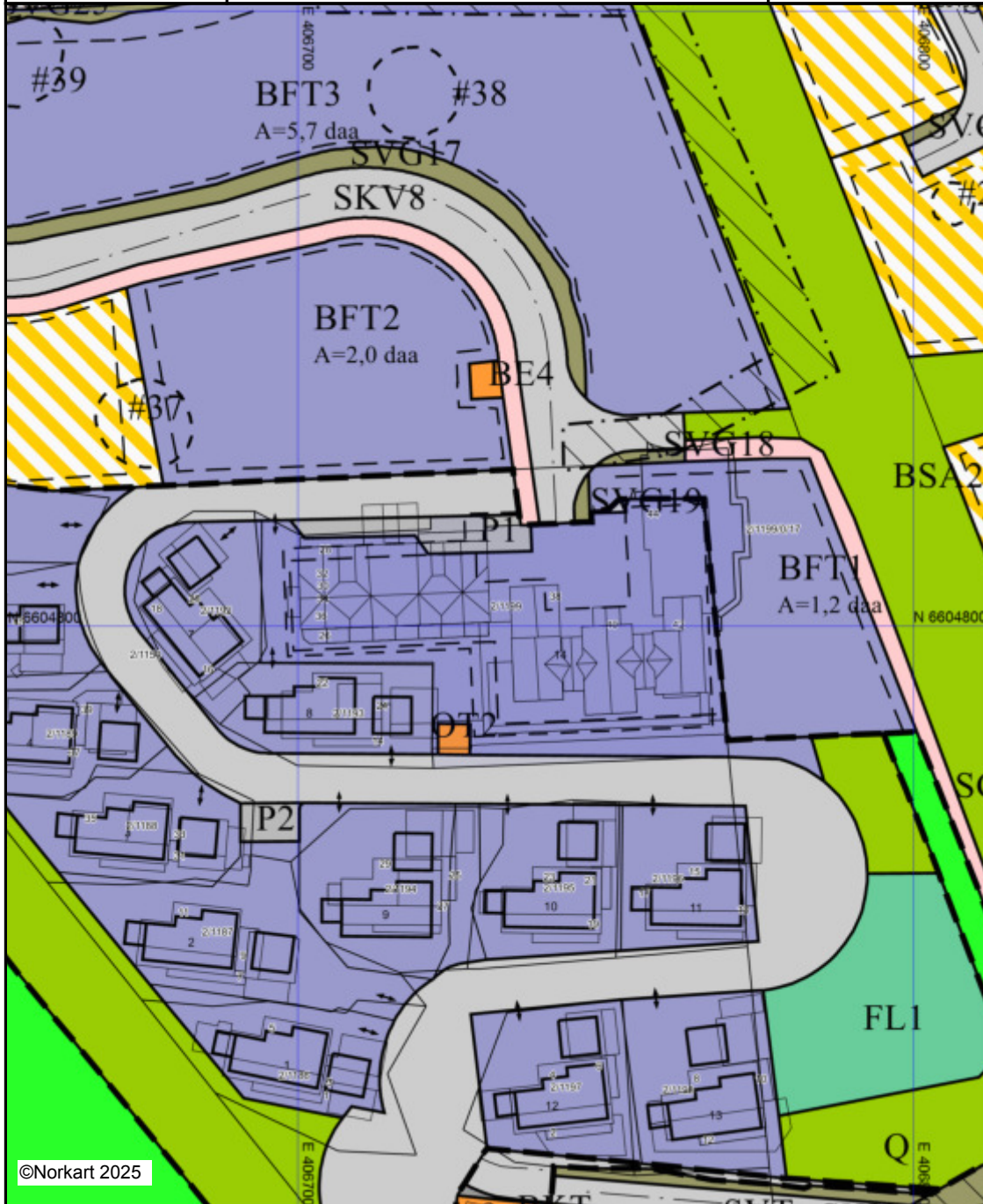

©Norkart 2025

Kartet er produsert fra kommunens beste digitale kartbaser for området og inneholder viktige opplysninger om eiendommen og området omkring. Presentasjonen av informasjon er i samsvar med nasjonal standard.
Kartet kan inneholde feil, mangler eller avvik i forhold til kravene i oppgitt standard.
Kartet kan ikke benyttes til andre formål enn det formålet det er utlevert til uten samtykke fra kommunen jf. lov om åndsverk.



Bykle kommune

Grunnkart

Eiendom: 2/1199/0/12
Adresse: Alpin lodge 36
Dato: 12.02.2025
Målestokk: 1:750



UTM-32

Eiendomsgr. nøyaktig <= 10 cm	Eiendomsgr. mindre nøyaktig >200<=500 cm	Eiendomsgr. omtvistet	Hjelpelinje vannkant
Eiendomsgr. middels nøyaktig >10<=30 cm	Eiendomsgr. lite nøyaktig >=500 cm	Hjelpelinje veikant	Hjelpelinje fiktiv
Eiendomsgr. mindre nøyaktig >30<=200 cm	Eiendomsgr. uviss nøyaktighet	Hjelpelinje punktteste	

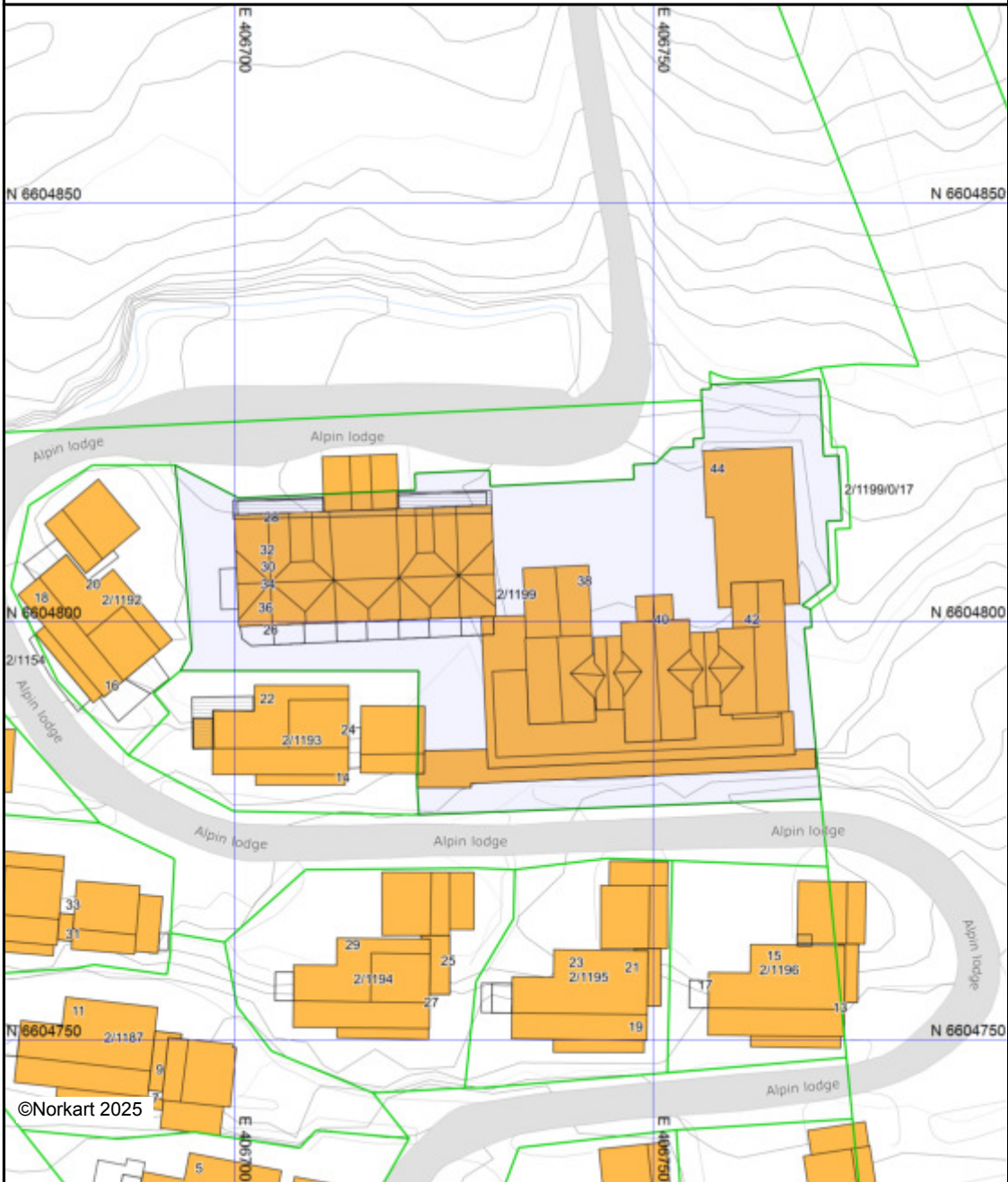

Det tas forbehold om at det kan forekomme feil, mangler eller avvik i kartet. Spesielt gjelder dette usikre eiendomsgrenser. Dette kartet kan ikke brukes som erstatning for situasjonskart i byggesaker.

Reguleringsbestemmelser

Detaljregulering for Hovden Alpin Lodge øvre

Plan ID: 201804

Vedtatt av Bykle kommunestyre 22.06.2023

Endring vedtatt 03.06.2024 i Planutvalet

1. Rekkefølgekrav

1.1 Før det blir sett i verk tiltak i medhald av planen, skal det gjerast arkeologisk utgraving av dei automatisk freda kulturminna, to jernvinneanlegg, ei tuft, to røsteplassar og 20 kolgroper, ID 91928, 98900, 98935, 98943, 98992, 99052, 99053, 99071, 99129, 99148, 99179, 99184, 99194, 99201, 99215, 99335, 99342, 99376, 99425, 99465, 99480, 278882, 278883, 278886 og 278888, som er markert som bestemmelsesområde nr. 1 til 25 i plankartet. Tiltakshavar skal ta kontakt med Agder fylkeskommune i god tid før tiltaket skal gjennomførast, slik at omfanget av den arkeologiske granskinga kan fastsetjast.

1.2 Sammen med søknad om tekniske anlegg (veg, fortau, gangveg, vann- og avløp, renovasjon og evt. andre installasjoner) skal det foreligge teknisk plan godkjent av Bykle kommune. Planen skal dokumentere tilstrekkelig kapasitet til vann, avløp og brannvann, og vise ledningstrase med tilkoblingspunkt. Håndtering av overvann inngår i teknisk plan. Ved delfelt utbygging skal det vises relevante hovedløsninger for delfelt som kommer i senere byggetrinn.

Teknisk plan skal også vise naudsynte løysingar for å beskytte og forsterke kommunal teknisk infrastruktur som høgdebassenget i området. Utbyggingsavtale utdjuar ansvar kring ev mellombelse/førebyggjande tiltak kring høgdebassenget ytterlegare.

Det skal vere sikra trygg passasje for langrennsløpere gjennom anlegget i opningstidene og trakkemaskin (utom opningstidene).

1.3 Før igangsettingstillatelse til tiltak kan gis, skal avrenning av grunn og overflatevann være sikret og dokumentert i teknisk plan for det aktuelle tiltaket.

1.4 Før tillatelse til nye bygg kan gis, må det dokumenteres at VA nett vil ha tilstrekkelig kapasitet til de aktuelle tiltak. Tilknytning til evt. privat veg og VA-nett må sikres gjennom skriftlig avtale og skal foreligge sammen med søknad.

1.5 Ny veg SKV2 med fortau via østsiden av Skogstrekket må ferdigstilles før enhet nr 41 i BKB 9-17 og BFT 1 - 3 tas i bruk.

1.6 Gangbru/fortau over skiløype og gangvei SGG opp til Lodgen må ferdigstilles før enhet nr 41 i BKB 9-17 og BFT 1 - 3 tas i bruk.

1.7 Når 80 % av boenhetene i BKB er etablert, skal utleieenhetene BFT 1 - 3 ferdigstilles før siste 20% av BKB kan tas i bruk.

1.8 Før boenheter i BKB 2, 3, 5 eller 17 tas i bruk skal skiløypa Gardsvegen på tvers i øvre del av byggeområdet være reetablert nord for planområdet.

1.9 Før ny veg SKV2 øst for Skogstrekket tas i bruk skal Tussetrekket, skibåndet og nedfartene i barneområdet være områder oppgradert og klart til bruk.

1.10 Før utbygging av fritidsbustader/ utleieeininger kan til skal det vere sikra gjennomført utbetringar /etablering av samanbinding av langrensløyper og planfrie løypekryssingar på vestsida av Otra, samd ny skibru over Otra ved Skisentervegen og ved Lundane.

2. Bebyggelse og anlegg

VA, tele og strøm skal legges i bakken.

Fellesbestemmelser for BKB og BFT

Taktekke skal være torv eller tre. Kledning skal være tre eller stein i en byggestil tilpasset området med Hovden Alpin Lodge. All fargesetting skal være jordfarger eller materialets naturlige farge. Alle fasadematerialer skal være matte ikke reflekterende. Kunststoff materialer skal unngås i fasader. Takoppløft tillates i 1/3 av takets lengde. Møneretning for takoppløft skal være lik som takkonstruksjonen det løftes fra. Med unntak for BFT1 skal tak være saltak med vinkel mellom 20 og 35 grader. For delfeltene BKB 15, 16 og 17 skal tak være saltak med vinkel mellom 18 og 35 grader.

Det skal bygges med underetasje når dette gir den beste terrengløsningen på tomten. Byggeområdene er delt i 17 delfelt BKB 1-17 og 3 delfelt BFT 1-3. Ved søknad på første bygg i et delfelt skal det vises situasjonsplan med tomtedeling for resten av delfeltet. Situasjonsplan for delfelt skal også vise høydeplassering og hvilke enheter som har underetasje. Parkering og intern atkomst skal vises samt murer og skjæring/fylling.

Sammen med byggesøknad skal det være en situasjonsplan i målestokk 1:500, som viser hvordan bygget skal plasseres i forhold til terreng, veg, parkering og tomtegrenser. Situasjonsplanen skal vise ferdig opparbeidet uteareal. Snitt skal vise eksisterende og nytt terreng.

Skjæring, fylling og mur tillates starte utenfor byggegrense i formålsgrense. Der det ikke er vist byggegrense tillates enhetene lagt i eiendomsgrensen.

Det skal være 2 p-plasser pr boenhet.

Alle byggeområder tillates med parkering i første etasje eller underetasje/kjeller under bakkenivå. Renovasjon skal organiseres samlet i felles renovasjonsanlegg.

2.1. Kombinert bebyggelse og anleggsformål, (Fritidsbebyggelse og Fritids og turistformål) BKB

Innenfor området BKB kan det oppføres bebyggelse med hytter og leiligheter tilrettelagt for utleie og fritidsbruk. Alle enhetene tillates leid ut.

Det tillates inntil fire boenheter pr, tomt/bygg på tomter som ikke er avsatt til leilighetsbygg. Tomter kan fradeles og leiligheter kan seksjoneres.

Maks utnyttelse for BKB 1-17 er:

Fritidsbolig med en boenhet: 190 m2 BRA

Fritidsbolig med to boenheter: 380 m2 BRA

Fritidsbolig med fire boenheter: 760 m2 BRA

For inntil 30% av enhetene tillates BRA på 180 m2. Parkering kommer i tillegg.

Målbare plan som har himling lavere enn 1,5 m over terrengets gjennomsnittsnivå rundt bygningen, regnes med i bygningens bruksareal med 50 % av planets bruksareal. Plan som har himling lavere enn 0,5 m over terrengets gjennomsnittsnivå rundt bygningen, regnes ikke med i bygningens bruksareal.

Det tillates inntil 50 kvm pr. enhet som kan benyttes til overbygd areal, veranda, terrasser o.l.

BKB 5, 12 og 13 kan også bebygges med leilighetsbygg i tre etasjer og parkeringskjeller under. Maks BRA pr leilighet er da 150 m². Maks leiligheter pr bygg er 16.

Maks høyde topp møne er 7,7 m fra topp gulv i førsteetasje/underetasje.

Maks høyde topp møne for leilighetsbygg i tre etasjer er 11,0 m fra gulv i førsteetasje/underetasje.

Alle byggeområder tillates med parkering i første etasje eller underetasje/kjeller under bakkenivå.

Parkering på bakkeplan medregnes i BRA med 20 m² pr p-plass. Det kan oppstilles garasje i eget bygg på de tomter som er egnet for dette.

2.2 Fritids og turistformål, BFT

Innenfor området BFT kan det oppføres konsentrert bebyggelse med hytter og leiligheter for utleie.

Det skal bygges med underetasje når dette gir den beste terrengløsningen på tomten.

Byggeområdene er delt i 3 delfelt BFT 1-3. Ved søknad på første bygg i et delfelt skal det vises situasjonsplan med tomtedeling for resten av delfeltet. Situasjonsplan for delfelt skal også vise høydeplassering og hvilke enheter som har underetasje. Parkering og intern atkomst skal vises samt murer og fyllinger.

Maks utnyttelse for BFT 1-3 er:

Bygg med to boenheter: 380 m² BRA

Bygg med fire boenheter: 760 m² BRA

Det tillates inntil 50 kvm pr. enhet som kan benyttes til overbygd areal, veranda, terrasser o.l.

BFT 1-3 kan også bebygges med leilighetsbygg i tre etasjer og parkeringskjeller under. Maks BRA pr leilighet er da 135 m².

Maks høyde topp møne er 7,7 m fra topp gulv i førsteetasje/underetasje.

Maks høyde topp møne for leilighetsbygg i tre etasjer er 11,0 m fra gulv i førsteetasje/underetasje.

Alle byggeområder tillates med parkeringskjeller i 1.etg eller under første etasje/underetasje.

BFT 1 kan oppføres med leilighetsbygg med flatt tak og maks møne /gesims 15 m fra overkant gulv nederste boenhet. Det tillates parkeringskjeller under boenhetene. Heissjakt og ventilasjon tillates over topp gesims/møne. Det kan også anlegges servicefunksjoner, restaurant, velvære mm.

Parkering på bakkeplan medregnes i BRA med 20 m² pr p-plass.

2.3 Skianlegg, BSA

Skianlegg skal benyttes til skitrekk og nedfarter/skiløyper. Teknisk infrastruktur som snøanlegg m.m. til drift av anlegget tillates. Nødvendig driftsbygg for skitrekk tillates etablert. Skitrekk og nye traseer tillates etablert. Terrenget tillates tilpasset slik at naturlig fall oppnås og traseene og trekk blir lagt på en naturlig, god og sikker måte. Skjæringer skal søkes unngått, og fylling og bearbejdede arealer skal tilsåes med stedeigne arter. Primært skal lokalt jordsmonn med naturlig frøbank benyttes.

Sykkelløyper og andre aktiviteter naturlig for et alpinanlegg tillates lagt til rette og bygd.

Det skal være sikra trygg passasje for langrennsløpere gjennom anlegget i åpningstidene og for tråkkemaskin (utom åpningstidene).

2.4 Energianlegg, BE

Arealene tillates benyttet til trafo, nettskap, bredbåndkoblinger og liknende infrastruktur.

2.5 Vannforsyningsanlegg, BVF

Arealet skal benyttes til høydebasseng med tilhørende infrastruktur og konstruksjon. Teknisk bygg kan være inntil 9m2 og topp møne/gesims på maks kote 879. Bygget skal være utformet i tradisjonell stil som i området for øvrig.

3. Samferdselsanlegg og teknisk infrastruktur

Det skal utarbeides teknisk plan for alle arealer regulert til samferdselsanlegg og teknisk infrastruktur. Tekniske planer for vann og avløp skal omfatte hele planområdet med nødvendige tilknytninger til eksisterende nett. Ved delfelt utbygging skal det vises relevante hovedløsninger for delfelt som kommer på senere byggetrinn.

Samferdselsanlegg og teknisk infrastruktur skal anlegges som vist på plan og i samsvar med gjeldende kommunale normaler.

3.1. Veg, SKV

Veg SKV skal være felles for boenhetene og næringsdriften i planområdet. SKV2 og 8 kan også overtas av kommunen.

3.2. Fortau, SF

Fortau skal opparbeides samtidig med vei på samme strekning.

3.3. Gangveg, SGG

Gangveg skal etableres opp til Lodgen. Bratte strekk tillates trapp etablert.

3.4. Annen veggrunn, SVG

Arealet vil være anleggs og riggområde i forbindelse med bygging av vei og opparbeidelse av tomter. Det tillates skjæring/fylling og forstøtningsmur på arealet. Etter ferdigstillelse skal arealet såes til. SVG skal benyttes til snøopplag.

3.5. Parkering, SPA

SPA 2 er parkering for skisenterets gjester. Det tillates tilrettelagt for lading el-biler.

4. Grønnstruktur

4.1. Naturområde, GN

GN tillates bearbeidet for å sikre tilstøtende arealer for steinsprang og snø og is som kan falle ned. Det tillates opparbeidet slik at det fungerer som atkomstvei ut i skiløype.

5. Hensynssoner

5.1. Frisikt

Ikke noe skal etableres som kan ta sikt i frisiktarealet.

5.2. Infrastruktur

Området tillates benyttet til omlegging av hovedledninger for vann, avløp, strøm og telekommunikasjon.

6. Bestemmelsesområde

Kulturminner som skal frigis. Alle kulturminner innenfor planområdet søkes frigitt.

Før det gis tillatelse til tiltak som berører noen registrerte kulturminner merket #..., skal det foreligge dispensasjon fra kulturminneloven for tiltak i aktuelle registrerte kulturminne.

HELP Boligkjøperforsikring

- Gjelder i 5 år.
- Er kjøpers motvekt til selgers boligselgerforsikring.
- Gir deg advokathjelp hele veien til rettskraftig dom, om nødvendig.
- Dekker motpartens omkostninger, forutsatt at HELP utpeker advokaten.
- Gir deg tilgang til Min side, der du kan følge saken din.

Advokathjelp ved boligkjøpet

Boligkjøperforsikring tegnes hos eiendomsmegler senest ved kontraktsignering og gir rett til advokathjelp inntil 5 år etter overtakelse. Forsikringen betales som del av oppjøret ved boligkjøpet.

Borettslag/aksjeleilighet:	Kr 4 900
Selveierleilighet/rekkehus:	Kr 9 400
En-/tomannsbolig, tomt:	Kr 13 500

“Vi unner ingen å stå alene”

Rett skal være rett. For alle.



Fra å vurdere om vi hadde råd til advokat, kunne vi vurdere om vi hadde råd til ny sofa.

Egenandel kr 4 000 påløper ved takst, tvist eller 10 timer advokatbistand, avhengig av hva som kommer først. Meglerforetaket mottar kr 1 900/3 600/3 400 i kostnadsgodtgjørelse, avhengig av boligtype.

Vi tar forbehold om pris- og vilkårsendringer. Hvis premien ikke er innbetalt ved overtakelse, vil avtalen bli kansellert. For fullstendig informasjon om dekning og vilkår, se help.no.

Har du spørsmål?
Kontakt HELP på
help.no/minside,
telefon 22 99 99 99
eller post@help.no

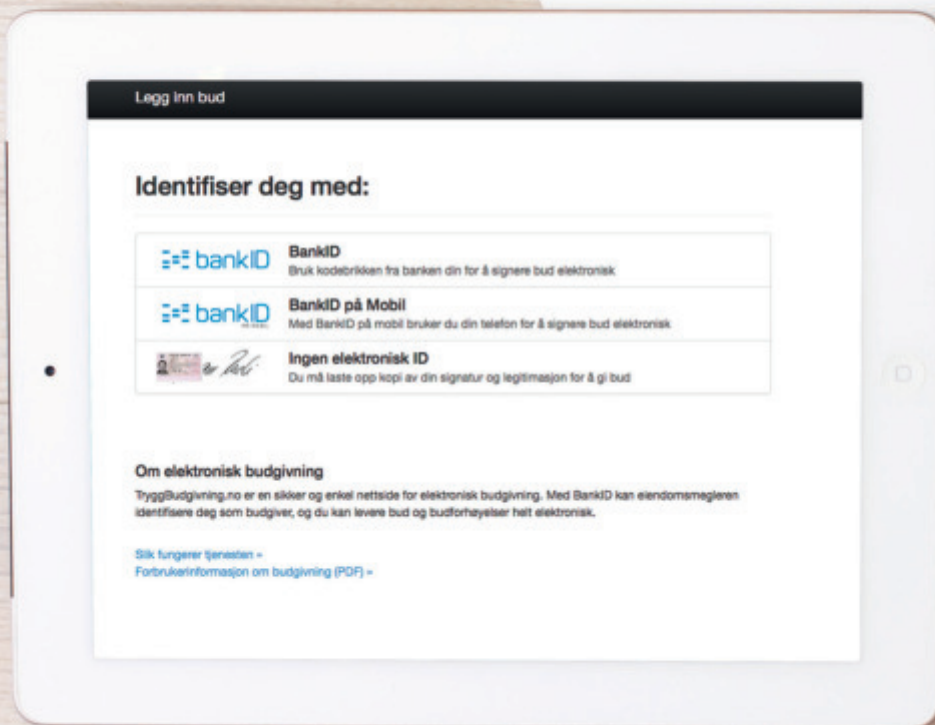

- den enkleste
og mest sikre
måten å by på
bolig i dag!

GI BUD MED BANKID

På eiendommens annonse vises det en "Gi bud"-knapp for elektronisk budgivning.

IDENTIFISER MED BANKID

Innlogging fungerer på samme måte som i din nettbank. Du kan også bruke BankID App (iOS/Android) eller BankID på mobil.

REGISTRERING AV BUD

Nettsiden hjelper deg med korrekt utfylling av budmeldingen.

ELEKTRONISK SIGNERING

BankID lar deg signere budmeldingen elektronisk. Budmeldingen overføres til eiendomsmegleren.

BUDRUNDEN

Etter signering vil du motta en SMS-kvittering. Gi budforhøyelser med BankID eller ved å svare på SMS-kvitteringen.

NYTT BUDREGLEMENT

Fra 01.01.14 gjelder nye regler for budgivning. Benytt "Gi bud"-knappen på eiendommens annonse for å registrere ditt bud elektronisk. «Gi bud»-knappen åpner nettsiden TryggBudgivning.no som er integrert i meglersystemet. Alle bud / budforhøyelser og forbehold overføres automatisk inn i budjournalen på den respektive eiendommen.

Du logger deg inn på TryggBudgivning.no ved å bruke BankID. Det er derfor viktig å huske å ta med deg din BankID-brikke på budgivningsdagen. Du kan gi bud fra datamaskin, nettbrett eller smarttelefon.

Når du benytter deg av TryggBudgivning.no trenger du ikke å ta bilde av legitimasjon eller sende inn budskjema til megler. Etter at bud er registrert med BankID får du en kvittering pr. SMS om at budet er mottatt.

Du registrerer budforhøyelser ved å logge inn på nytt med BankID eller ved å svare på SMS-kvitteringen som du allerede har mottatt. Budforhøyelser registreres også automatisk inn i meglersystemet.

Lykke til!

Undertegnede gir herved følgende kjøpetilbud på:

Adresse: _____ + omkostninger i henhold til salgsoppgaven.

Gnr: _____ Bnr: _____ Snr: _____ i _____ Kommune

Pålydende kr.: _____ + omkostninger i henhold til salgsoppgaven.

Beløp med bokstaver: _____

Undertegnede er kjent med at selger står fritt til å godta eller forkaste ethvert bud. Likeledes er undertegnede klar over at budet er bindende for meg/oss når det er kommet til selgers kunnskap. Handelen er juridisk bindende for begge parter dersom budet aksepteres innen akseptfristen.

Finansieringsmåte (Hvordan skal eiendomskjøpet finansieres):

Lån (sett opp hvilken bank samt kont.person): _____

Egenkapital (sett opp navn på bank samt kont.person): _____

Overtakelsesdato: _____

Nærværende bud er bindende frem til og med (dato/kl.slett) _____

Eventuelle forbehold (sett inn eventuelle forbehold eller betingelser for budet):

Budgiver er informert om muligheten for å tegne boligkjøperforsikring

Ønsker de boligkjøperforsikring

JA NEI

Navn budgiver nr. 1 (blokkbokstaver):

Navn budgiver nr. 2 (blokkbokstaver)

Fødselsnr(11 siffer) _____

Fødselsnr(11 siffer) _____

Adresse: _____

Adresse: _____

Poststed: _____

Poststed: _____

Tlf (priv/mob) _____

Tlf (priv/mob) _____

E-post: _____

E-post: _____

Jeg/vi er kjent med at eventuelle forhøyninger av budet må skje skriftlig til meg/er. Første bud er kun gyldig ved fremvisning/kopi av legitimasjon.

Sted: _____ Dato: _____

Sted: _____ Dato: _____

(Signatur) _____

(Signatur) _____

Kun for Exbo:

Fin. sjekket: _____ (Godkj.av navn/dato/kl.)

Forbrukerinformasjon OM BUDGIVNING



Sist oppdatert med virkning fra 1. januar 2014, i forbindelse med ikrafttredelse av endringer i eiendomsmeglingsforskriften.



Informasjonen er utarbeidet av Forbrukerombudet, Forbrukerrådet, Den Norske Advokatforening ved Eiendoms- meglingsgruppen, Eiendomsmeglerforetakenes Forening og Norges Eiendomsmeglerforbund, på grunnlag av blant annet forskrift om eiendomsmegling § 6-3 og § 6-4.

Nedenfor gis en oversikt over de retningslinjer som forbrukermyndighetene og organisasjonene anbefaler benyttet ved bud-givning på eiendommen. Avslutningsvis gis også en kort oversikt over de viktigste rettsreglene tilknyttet budgivning.

Før det legges inn bud på eiendommen oppfordres budgiver til å sette seg inn i all relevant informasjon om eiendommen, herunder eventuell salgsoppgave og teknisk rapport med vedlegg.

GJENNOMFØRING AV BUDGIVNING

1. På forespørsel vil megler opplyse om aktuelle bud på eiendommen, herunder om relevante forbehold.
2. Alle bud skal inngis skriftlig til megler, som formidler disse videre til oppdragsgiver. Kravet til skriftlighet gjelder også budforhøyelser og motbud, aksept eller avslag fra selger. Før formidling av bud til oppdragsgiver skal megler innhente gyldig legitimasjon og signatur fra budgiver. Kravet til legitimasjon og signatur er oppfylt for budgivere som benytter e-signatur, eksempelvis BankID eller MinID. Med skriftlige bud menes også elektroniske meldinger som e-post og SMS når informasjonen i disse er tilgjengelig også for ettertiden.
3. Et bud bør inneholde eiendommens adresse (eventuelt gnr/ bnr), kjøpesum, budgivers kontaktinformasjon, finansieringsplan, akseptfrist, overtakelsesdato og eventuelle forbehold som for eksempel usikker finansiering, salg av nåværende bolig ol. Normalt vil ikke et bud med forbehold bli akseptert før forbeholdet er avklart. Konferer gjerne med megler før bud avgis.
4. Megler skal legge til rette for en forsvarlig avvikling av budrunden. I forbrukerforhold (dvs. der oppdragsgiver er forbruker) skal megleren ikke formidle bud med kortere akseptfrist enn kl. 12.00 første virkedag etter siste annonserte visning. Etter denne fristen bør budgivere ikke sette en kortere akseptfrist enn at megler har mulighet til, så langt det er nødvendig, å orientere oppdragsgiver, bud-givere og øvrige interessenter om bud og forbehold. Det bør ikke gis bud som diskriminerer eller utelukker andre budgivere. Dersom bud inngis med en frist som åpenbart er for kort til at megleren kan avvikle budrunden på en forsvarlig måte som sikrer oppdragsgiver og interessenter et tilstrekkelig grunnlag for sine handlingsvalg, vil megler fraråde budgiver å stille slik frist.
5. Megleren vil uoppfordret gi sin vurdering av det enkelte bud overfor oppdragsgiveren, når budet er gitt innenfor fristene i punkt 4.

6. Megleren skal så langt det er nødvendig og mulig holde bud-giverne skriftlig orientert om nye og høyere bud og eventuelle forbehold. Megler skal så snart som mulig bekrefte skriftlig overfor budgivere at budene deres er mottatt.
7. Etter at handel har kommet i stand, eller dersom en budrunde avsluttes uten at handel er kommet i stand, kan en budgiver kreve kopi av budjournalen i anonymisert form.
8. Kopi av budjournal skal gis til kjøper og selger uten ugrunnet opphold etter at handel er kommet i stand. Dersom det er viktig for budgiver å bevare sin anonymitet, bør budet fremmes gjennom fullmektig.

VIKTIGE AVTALERETTSLIGE FORHOLD

1. Det eksisterer ingen angrerett ved salg/kjøp av fast eiendom.
2. Når et bud er innsendt til megler og han har formidlet innholdet i budet til selger (slik at selger har fått kunnskap om budet), kan budet ikke kalles tilbake. Budet er da bindende for budgiver frem til akseptfristens utløp, med mindre budet før denne tid avslås av selger eller budgiver får melding om at eiendommen er solgt til en annen (man bør derfor ikke gi bud på flere eiendommer samtidig dersom man ikke ønsker å kjøpe flere enn en eiendom).
3. Selger står fritt til å forkaste eller akseptere ethvert bud, og er for eksempel ikke forpliktet til å akseptere høyeste bud.
4. Når en aksept av et bud har kommet frem til budgiver innen akseptfristens utløp er det inngått en bindende avtale.
5. Husk at også et eventuelt bud fra selger til kjøper (såkalte «motbud»), avtalerettslig er et bindende tilbud som medfører at det foreligger en avtale om salg av eiendommen dersom budet i rett tid aksepteres av kjøper.

exbo

— VI KAN
SØRLANDET

Skal du selge bolig?



Kom i kontakt med din lokale megler i dag!

Svann Erik Kvannes

T: 92 63 78 43

sek@exbo.no

Følg oss på



Lillesands Sparebank