

YTRE VÅGSBYGD

BRØVIGLIA 3, 4623 KRISTIANSAND S

Stor og innholdsrik enebolig på en nydelig utsiktstomt med sol fra morgen til kveld | Barnevennlig



Prisantydning: 7 900 000,- + omk

exbo



Meglernes kommentar

Her har Exbo gleden av å presentere Brøviglia 3, en stor og innholdsrik enebolig på et smykke av en tomt!

Her får man en perfekt og sjelden kombinasjon av fantastisk sjøutsikt, sol fra morgen til kveld og usjenerte uteplasser. Tomten er på over halvannet mål og har flere soner med forskjellige solforhold.

Innhold:

1.Etg.: Entré, stue, kjøkken, 3 soverom, bad, toalettrom.

2.Etg.: Stue, allrom

Kjeller: Stue, gang, toalettrom, kontor/bod, vaskerom, kryperom.

Boligen ligger i et trygt og veletablert boligområde på Møvik i Ytre Vågsbygd, med korte avstander til Sjøstrand barneskole og Møvig ungdomsskole. Det finnes også flere barnehager i nærheten. Nærområdet er stille og rolig med lite trafikk, samtidig som avstandene er korte til alle Vågsbygds fasiliteter.

Velkommen til visning!

Adresse	Brøviglia 3
Prisantydning	7 900 000,- + omk.
Omkostning	213 290,-
Totalpris	8 113 290,-
BRA-i/BRA Total	255/290 kvm
Eierform	Eiet
Byggeår	1956
Tomt	1544.3 kvm
Soverom	3

Kontaktperson i Exbo

Lars Hauge
Eiendomsmegler/Daglig leder
Telefon: 982 80 340
Mail: lh@exbo.no



INNHOOLD



- 4 Salgsoppgave
- 35 Plantegning
- 36 Egenerklæring
- 41 Tilstandsrapport
- 71 Nabolagsprofil
- 76 Boligkjøperforsikring
- 78 Budskjema



Exbo Kristiansand avd. Vågsbygd
Vågsbygdveien 19
4621 KRISTIANSAND S
Orgnr 986857044

Sjekk ut våre eiendommer på www.exbo.no



OM BOLIGEN

Areal

BRA - i: 255 kvm

BRA - e: 35 kvm

BRA totalt: 290 kvm

TBA: 30 kvm

Enebolig

Bruksareal fordelt på etasje

Kjeller

BRA-i: 53 kvm. . Kryperom, bod, stue, kontor, vaskerom, toalettrom

1. etasje

BRA-i: 131 kvm. . Entré, stue, spisestue, kjøkken, bod, gang, bad, 3 soverom, toalettrom

2. etasje

BRA-i: 71 kvm. . Allrom, loftstue

TBA fordelt på etasje

2. etasje

30 kvm

Garasje

Bruksareal fordelt på etasje

1. etasje

BRA-e: 35 kvm. . Garasje, bod

Ikke målbare arealer

I loftsetasje er det 13 kvm som pga. lav høyde under skråtak ikke er målbart. Loftsetasjen har gulvareal på 84 kvm.

Tomtetype

Eiet

Tomtestørrelse

1544.3 kvm

Tomtebeskrivelse

Et smykke av en tomt! Her får man en perfekt og sjelden kombinasjon av fantastisk sjøutsikt, sol fra morgen til kveld og usjenerte uteplasser. Tomten er på over halvannet mål og har flere soner med forskjellige solforhold. Her finner man alltid en plass i solen eller i le for vær og vind. Tomten er opparbeidet med gressplen, div. beplantning, plattinger, fjell/naturtomt og asfaltert gårdsplass.

Beliggenhet

Boligen ligger i et trygt og veletablert boligområde på Møvik i Ytre Vågsbygd, med korte avstander til Sjøstrand barneskole og Møvig ungdomsskole. Det finnes også flere barnehager i nærheten. Nærområdet er stille og rolig med lite trafikk, samtidig som avstandene er korte til alle Vågsbygds fasiliteter. Thon Vågsbygd senter med et rikt utvalg av butikker er bare en 5 minutters biltur unna, og dit kommer man seg også til med buss som har hyppige avganger fra busstoppet langs Vågsbygdveien, i bunnen av snarveien man kan gå ned like utenfor huset. Vågsbygd er en fantastisk bydel når det kommer til friluftsliv og her har finner man flere populære badeplasser i både saltvann og ferskvann, samt et Eldorado av turløyper og stier i både Vågsbygdsskauen og Voieskauen.

Adkomst

Se kart i finn-annonsen eller kontakt megler for detaljert veibeskrivelse. Det vil bli godt skiltet med EXBO-visningsskilt ved fellesvisning.

Bygningssakkyndig

Jan Arild Tallaksen

Type takst

Tilstandsrapport

Selger

Bente Gunn Josefsen

Øystein Vetle Knudsen

Innhold

Boligen har følgende innhold:

1. Etasje:

- Entré med flislagt gulv m/varmekabler. God plass til oppbevaring av yttertøy og sko.

- Stue / gang

- Stue / spisestue

- Kjøkken med en helt fantastisk utsikt fra vinduene. Kjøkkenet har en meget romslig innredning med god skap- og benkeplass og god plass til spisebord. Utgang til den solrike terrassen.

- Flislagt bad med dusjkabinett, toalett, servant/skålvask med underskap. Elektrisk avtrekksvifte. Badet er oppgradert i 2022/23 med ny innredning og dusj. Varmekabler i gulv.

- Toalettrom med ny innredning fra 2022/23.

- 3 soverom av god størrelse. Hovedsoverom er opprinnelig 2 soverom, men vegg mellom er blitt åpnet. Dette er ikke en søknadspliktig endring og kan enkelt reverseres ved å sette tilbake opprinnelig vegg mellom rommene hvis man ønsker 4 soverom. De to andre rommene har utgang til platting.

Loftsetasje:

- Stor og lys loftstue. Loftsetasjen er ny i 2004 og har særdeles flott utsikt fra store vindusflater. Stuen har god plass til stort sofahjørne m.m. og har utgang til takterrasse på baksiden.

- Allrom / kontor. Rommet er fradelt stuen med lettvegg.

Kjeller:

- Stue med trapp opp til 1.Etasje. Stuen er delvis oppdelt i stue/gang med egen utgang.

- Kontor / bod

- Bod med rikelig med oppbevaringsplass

- Vaskerom. Rommet er av eldre dato og vil trenge oppussing, men har stort potensiale pga. den gode størrelsen.

- Toalettrom

- Kryperom

LOVLIGHET

Det foreligger godkjente byggetegninger, men det er følgende avvik fra disse:

I kjelleren er det satt opp en vegg og delt av til et rom som

er i bruk som stue. Vegg mellom dusjrommet og vaskerom er fjernet.

I boligens 1.etasje er det satt opp en vegg i stuen og delt rommet for å etablere et ekstra soverom.

Veggen mellom 2 soverom i 1.Etasje er fjernet for å etablere ett stort soverom.

Loftet er godkjent som et stort åpent rom, det er delvis satt opp en vegg.

Tilbygg inngangsparti er ikke søkt godkjent.

Standard

Takstmanns tekniske sammendrag hentet fra vedlagte tilstandsrapport:

UTVENDIG

Taktekkingen er av teglstein.

Takstein har datostempling 1973.

Takrenner, nedløp og beslag av metall.

Veggene har trekonstruksjon av ukjent utførelse. Fasade/kledning har bordkledning i tre.

Takkonstruksjonen har sperrekonstruksjon i tre.

I store deler av boligen er det eldre trevinduer med 2/3-lags glass og trevinduer med koblet glass.

I deler av boligen er det nyere PVC vinduer med 2-lags glass. I 2- etasje er det vinduer med karm og ramme av tre, isolerglass med datostempling 2004.

Bygningen har skyvebalkongdører i malt tre.

Bygningen har malt hovedytterdør av nyere dato.

Bygningen har balkongdører i tre og enkel kjellerdør i tre.

Veranda med utgang fra stue i 2.etasje. Dekke av terrassebord. Rekkverk av tre.

Rundt 1.etasje er det flere plattinger av tre. Terrassene er dekke av snø, vurderingen er derfor begrenset.

Utvendige trapper av tre og betong. Trappene er delvis dekke av snø.

INNVENDIG

Innvendig er det gulv av parkett, laminat, furu og betong.

Veggene har tapet, trepanel og malte plater. Innvendige tak har malte plater og trepanel.

Etasjeskiller er av trebjelkelag. I underetasjen er det støpt plate på mark.

Boligen har mursteinspipe, vedovn og åpen peis.

Bakkant av boligen ligger under terreng. Det er ved hulltaking målt fukt.

Under deler av boligen er det krypkjeller under trebjelkelag og stubbegulv.

Boligen har malte tretrapper.

Innvendig har boligen malte fyllingsdører av tre.

VÅTROM

Bad

Veggene har overflater av malt panel og fliser. I taket er det malt panel.

Det er flislagt malt gulv med elektriske varmekabler.

Det er eldre soilsluk og ukjent tettesjikt/membran.

Øvrige deler av veggene på badet har overflater av panel, uten noen form for tettesjikt.

Rommet har innredning med servant, toalett og dusjkabinett.

Det er elektrisk styrt vifte.

Hulltaking er foretatt uten å påvise unormale forhold.

Vaskerom

Rommet inneholder: opplegg for dusj, vask og opplegg til vaskemaskin.

På gulvet er det betong. Vegger med overflater av malte plater. I taket er det malte plater.

Rommet er ventilert med ventil i taket.

Fuktkvotemåling (vekt%) i konstruksjonen ble målt til under 6.

KJØKKEN

Kjøkkenet har innredning med profilerte fronter.

Benkeplaten er av laminat.

Det er kjøkkenventilator med avtrekk ut.

TEKNISKE INSTALLASJONER

Innvendige vannledninger er av kobber.

Det er avløpsrør av støpejern.

Boligen har naturlig ventilasjon.

Varmtvannstanken er på ca. 200 liter.

Det elektriske anlegget har automatsikringer.

TOMTEFORHOLD

Det er ukjent byggegrunn.

Det er ingen synlig utvendig fuktsikring på de deler av boligen som ligger under terrenget.

Bygningen har grunnmur i murblokker.

Boligen er oppført i skrått terreng. Store deler av eiendommen var dekket av snø på befaringdagen.

Avløpsrør av metall/soil tilkoblet offentlig avløp via private stikkledninger.

Vannledning av metall tilkoblet offentlig vann via private stikkledninger.

Utvendig stoppekran er lokalisert ved siden av inngangsdør i kjeller.

Innbo og løsøre

Liste over løsøre og tilbehør må leses før budgivning. Her fremgår hvilke løsøre som skal følge eiendommen, under forutsetning av at dette var på eiendommen ved besiktigelse, og at ikke annet er avtalt mellom partene.

Hvitevarer

Alle integrerte hvitevarer (herunder eventuell oppvaskmaskin om det står i boligen på visningstidspunkt) på kjøkken følger med i handelen. Øvrige hvitevarer medfølger ikke dersom ikke det blir avtalt. Medfølgende hvitevarer følger i den stand de er på visning og gir ikke reklamasjonsgrunnlag.

Moderniseringer og påkostninger

Det ble gjort en stor påkostning på boligen i 2004, med ny 2.Etasje og nytt tilbygg.

Bad og toalettrom i 1.Etasje er oppgradert i 2022/2023 med nye baderomsinnredninger og dusjkabinett

Parkering

I garasje og biloppstillingsplass på egen tomt. Det er elbil-lader i garasjen.

Radonmåling

Fra 1. januar 2014 er det krav om at radonnivået måles i utleieboliger. Det er ikke foretatt radonmåling av denne boligen. Hvis kjøper ønsker å leie ut, blir det kjøpers ansvar å gjennomføre måling og foreta eventuelle utbedringer som følge av resultatet av målingen.

Diverse

Det oppfordres til en grundig gjennomgang av vedlagte tilstandsrapport utført av Takstmann Jan Arild Tallaksen, samt selgers egenerklæring.

Det gjøres oppmerksom på at interiørtegningene som ligger vedlagt prospektet er skissetegninger utarbeidet av Exbo og viser hvordan boligen er benyttet i dag. Tegningene er ikke målsatt eller juridisk bindende men kun ment som veiledende interiørtegninger.

Det forutsettes at skjøtet tinglyses på ny eier. Hvis kjøper ikke ønsker en hjemmelsoverføring av eiendommen til seg, må det tas forbehold om dette i budet.

ENERGI

Oppvarming

Elektrisk og vedfyring.

2 stk. varmepumper, i hovedetasje og loftstue.
Varmekabler i gulv i entré og bad i 1. Etasje.

Vegg-/fastmonterte ovner som står i boligen ved framvisning medfølger i handelen.

Dersom det er rom i boligen som ikke har vegg-/fastmonterte ovner, så følger det heller ikke med ovner i disse rommene.

Info strømforbruk

Selger har tegnet abonnement med Norgespris på strøm med bindingstid. Norgespris er en statlig finansieringsordning hvor husholdninger tilbys strøm til fastpris. Avtalen om Norgespris er knyttet til målepunkt og følger eiendommen. Bindingstiden på denne eiendommen er ut 2026.

Energikarakter

E

Energifarge

Ikke angitt

ØKONOMI

Tot prisant. ekskl. omk.

Kr 7 900 000

Kommunale avgifter

Kr 14 702

Kommunale avgifter år

2025

Info kommunale avgifter

Beløpet for kommunale avgifter består av avgifter til kommunen i form av eiendomsskatt, feie- og tilsynsgebyr samt gebyrer for vann og avløp som deles inn i abonnementsgebyr og gebyr for estimert forbruk basert på boligens BRA.

Kommunale avgifter utgjorde i 2025 totalt kr. 21 424,- for denne boligen. Av dette utgjorde eiendomsskatt kr. 6 722,-.

Renovasjon kommer i tillegg og kostnad varierer etter forbruk/antall tømminger. Se avfallsor.no for priser.

Eiendomsskatt

Kr 6 722

Eiendomsskatt år

2025

Formuesverdi primær

Kr 1 973 509

Formuesverdi primær år

2024

Formuesverdi sekundær

Kr 7 894 034

Formuesverdi sekundær år

2024

Årlig velavgift

Kr 1 000

Velforening

Selger opplyser om at det er frivillig medlemskap i velforening i området, med årlig dugnad og gatefest. Velavgift går bla. til vedlikehold av balløkke og lekeplasser i området. Skøytebane om vinteren.

Tilbud lånefinansiering

Exbo er delvis eiet av Søgne og Greipstad sparebank. Dette skal du som kunde tjene på. Vi jobber hver dag for å ta best mulig vare på hverandres og felles kunder. Exbo sin målsetning er at vi skal ha de mest fornøyde kundene på Sørlandet! La oss sammen se på totalbildet ved kjøp og finansiering av eiendom!

OFFENTLIGE FORHOLD

Eiendommens betegnelse

Gårdsnummer 11, bruksnummer 110 i Kristiansand kommune.

Tinglyste heftelser og rettigheter

På eiendommen er det tinglyst følgende heftelser og rettigheter som følger eiendommens matrikkel ved overskjøting til ny hjemmelshaver:

4204/11/110:

25.07.1956 - Dokumentnr: 501759 - Erklæring/avtale

Diverse rettigheter/påbud i henhold til skjøte/festekontrakt fra kommunen

19.07.1969 - Dokumentnr: 5464 - Best. om vann/
kloakkledn.

05.10.1981 - Dokumentnr: 11902 - Best. om adkomstrett
Rettighetshaver: Knr:4204 Gnr:11 Bnr:116
Byggeforbud på nærmere angitt avstand
Gjelder denne registerenheten med flere

04.02.1956 - Dokumentnr: 500288 - Registrering av
grunn
Denne matrikkelenhet opprettet fra:
Knr:4204 Gnr:11 Bnr:83

01.01.2020 - Dokumentnr: 42307 - Omnummerering
ved kommuneendring
Tidligere: Knr:1001 Gnr:11 Bnr:110

25.07.1956 - Dokumentnr: 501759 - Bestemmelse om
veg
Rettighet hefter i: Knr:4204 Gnr:11 Bnr:83

14.04.1972 - Dokumentnr: 3289 - Erklæring/avtale
Rettighet hefter i: Knr:4204 Gnr:11 Bnr:459
Bestemmelse om fellesanlegg/vedlikehold

05.10.1981 - Dokumentnr: 11902 - Bestemmelse om veg
Rettighet hefter i: Knr:4204 Gnr:11 Bnr:116
Byggeforbud på nærmere angitt avstand

08.07.2019 - Dokumentnr: 791251 - Bestemmelse om
vann/kloakk
Rettighet hefter i: Knr:4204 Gnr:11 Bnr:106 Snr:1
Rettighet hefter i: Knr:4204 Gnr:11 Bnr:106 Snr:2
Kan ikke slettes uten samtykke fra: Kristiansand
Kommune
Org.nr: 820 852 982
Bestemmelse om vedlikehold og reparasjon av felles
avløpsledning frem til offentlig ledningsnett.
Gjelder denne registerenheten med flere

Ferdigattest/brukstillatelse

Godkjent byggeanmeldelse for enebolig foreligger, datert
21.06.1955.

Godkjent byggeanmeldelse for garasje foreligger, datert
11.10.1956.

Ferdigattest for tilbygg foreligger, datert 06.09.1969.

Ferdigattest for tilbygg (utført i 2004) foreligger, datert
02.03.2026.

Det finnes ikke tegninger/godkjenninger i kommunens
arkiver på tilbygg v/ inngangsparti. Dette er en
søknadspliktig fasadeendring og kjøper må dermed ta
høyde for at dette ikke er søkt godkjent.

Vei, vann og avløp

Offentlig vei, vann og kloakk.

Eiendommen deler felles spillvannsledning med 5 andre
naboer.

Regulerings og arealplaner

Boligen ligger i bebyggd område som er godkjent for
beboelse.

Reguleringsplan: Plan nr. 52, Voie og Brøvik
Stadfestet/sist endret: 29.11.1954

Ca. halve eiendommen ligger under gul støysone. Den
helt nederste del av eiendommen (i skråning nedenfor
opparbeidet hage) ligger under rød støysone.

Vi gjør oppmerksom på at det kan foreligge fremtidige
planer hos kommunen for området rundt eiendommen,
som megler ikke har mottatt opplysninger om.

Adgang til utleie

Boligen kan fritt leies ut.

KONTRAKTSGRUNNLAG

Salgs- og betalingsvilkår

Eiendommen selges etter reglene i avhendingsloven.

Eiendommen skal overleveres kjøper i tråd med det som
er avtalt. Det er viktig at kjøper setter seg grundig inn i
alle salgsdokumentene, herunder salgsoppgave,
tilstandsrapport og selgers egenerklæring. Kjøper anses
kjent med forhold som er tydelig beskrevet i
salgsdokumentene. Forhold som er beskrevet i
salgsdokumentene kan ikke påberopes som mangler.

Dette gjelder uavhengig av om kjøper har lest dokumentene. Alle interessenter oppfordres til å undersøke eiendommen nøye, gjerne sammen med fagkyndig før bud inngis. Kjøper som velger å kjøpe usett kan ikke gjøre gjeldende som mangel noe han burde blitt kjent med ved undersøkelsen.

Dersom det er behov for avklaringer, anbefaler vi at kjøper rådfører seg med eiendomsmegler eller en bygningssakkyndig før det legges inn bud.

Hvis eiendommen ikke er i samsvar med det kjøperen må kunne forvente ut ifra alder, type og synlig tilstand, kan det være en mangel. Det samme gjelder hvis det er holdt tilbake eller gitt uriktige opplysninger om eiendommen og dette har virket inn på avtalen. En bolig som har blitt brukt i en viss tid, har vanligvis blitt utsatt for slitasje og skader kan ha oppstått. Slik bruksslitasje må kjøper regne med, og det kan avdekkes enkelte forhold etter overtakelse som nødvendiggjør utbedringer. Normal slitasje og skader som nødvendiggjør utbedring, er innenfor hva kjøper må forvente og vil ikke utgjøre en mangel.

Boligen kan ha en mangel dersom det er avvik mellom opplyst og faktisk areal, forutsatt at avviket er på 2% eller mer og minimum 1 kvm.

Ved beregning av et eventuelt prisavslag eller erstatning må kjøper selv dekke tap/kostnader opptil et beløp på kr 10 000 (egenandel).

Dersom kjøper ikke er forbruker selges eiendommen "som den er", og selgers ansvar er da begrenset jf. avhl. § 3-9, 2. pktm. Informasjon om kjøpers undersøkelsesplikt, herunder oppfordringen om å undersøke eiendommen nøye, gjelder også for kjøpere som ikke anses som forbrukere.

Budgivning

Alle bud skal inngis skriftlig til megler. Det første budet skal inngis på budskjema påført budgivers signatur. I tillegg må budgiver ha legitimert seg. Senere bud kan inngis per e-post, SMS eller per fax til megler. Bud kan også inngis via budgivningsplattform på nett eller app. Velges denne løsning, er det ikke krav til å sende det

første budet på budskjema. Megler skal så snart som mulig bekrefte skriftlig ovenfor budgiver at bud er mottatt.

Bud som ikke er skriftlig, eller som har kortere akseptfrist enn til kl. 12.00 dagen etter siste annonserte visning, vil ikke bli formidlet til selger. Et bud er bindende for budgiver når budet er kommet til selgers kunnskap. Selger står fritt til å akseptere eller forkaste ethvert bud, og er således ikke forpliktet til å akseptere det høyeste budet på eiendommen.

Megler skal, i den grad det er nødvending og mulig, informere de involverte i budrunden skriftlig om status i budgivningen. Megler er forpliktet til å legge til rette for en forsvarlig avvikling av budrunden, og for at budene skal kunne bli behandlet og videreformidlet skriftlig til alle involverte parter, må ethvert bud ha en tilstrekkelig lang akseptfrist. Selger må skriftlig akseptere budet før budaksept kan formidles til budgiver. Budforhøyelser bør derfor ha akseptfrist på minimum 30 minutter fra budet inngis.

Selger og kjøper har krav på å få utlevert kopi av budjournalen straks etter at handel er kommet i stand. Alle som har inngitt bud på eiendommen kan på forespørsel få en kopi av anonymisert budjournal etter at budrunden er avsluttet.

For øvrig vises det til «Forbrukerinformasjon om budgivning», som er vedlagt salgsoppgaven.

Omkostninger kjøpers beskrivelse

7 900 000,00 (Prisantydning)

Omkostninger

14 700,00 (Boligkjøperforsikring * (valgfritt))

197 500,00 (Dokumentavgift)

545,00 (Tinglysningsgebyr pantedokument)

545,00 (Tinglysningsgebyr skjøte)

198 590,00 (Omkostninger totalt (uten Boligkjøperforsikring))

213 290,00 (Omkostninger totalt (med Boligkjøperforsikring))

8 098 590,00 (Totalpris inkl. omkostninger (uten Boligkjøperforsikring))

8 113 290,00 (Totalpris inkl. omkostninger (med Boligkjøperforsikring))

Omkostninger kjøpers beløp

Kr 213 290

Hvitvaskingsreglene

Eiendomsmeglere er underlagt lov om hvitvasking og er forpliktet til å rapportere til Økokrim om mistenkelige transaksjoner. Lov om hvitvasking innehar også strenge regler om kontroll av legitimasjon fra alle parter i handelen, herunder, selger, kjøper og fullmektiger for disse.

Personopplysningsloven

Personopplysninger blir behandlet i samsvar med personopplysningsloven.

Boligselgerforsikring

Boligselgerforsikring (må tilpasses) Selger kan ikke tegne boligselgerforsikring iht. vilkår/
Selger har valgt å ikke tegne boligselgerforsikring /valgt å tegne boligselgerforsikring. Selgers egenerklæring er en del av salgsoppgaven og bør leses før budgivning.

Boligkjøperforsikring

Å kjøpe en bolig er for de fleste den største økonomiske investeringen i livet og ikke noe du gjør hver dag. Vet du hvilke rettigheter du har som boligkjøper og vet du når du har et rettmessig krav dersom uforutsette problemer dukker opp?

Vedlagt i salgsoppgaven følger informasjon om Boligkjøperforsikring fra HELP Forsikring AS. Boligkjøperforsikring er en rettshjelpsforsikring som gir trygghet og profesjonell juridisk hjelp dersom det oppdages uventede feil eller mangler ved boligen de neste fem årene.

Les mer om forsikringen i vedlagte materiell eller på help.no.

Meglens vederlag

Meglens vederlag er avtalt til 0,9 % inkl. mva. Videre er det avtalt tilretteleggingsgebyr, oppgjørsgebyr og markedsføring. I tillegg belastes selger for direkte utlegg.

Oppdragsansvarlig

Lars Hauge
Eiendomsmegler/Daglig leder
lh@exbo.no
Tlf: 982 80 340

Exbo Kristiansand avd. Vågsbygd, Vågsbygdveien 19

Tlf: 380 95 550

Salgsoppgavedato

20.03.2026





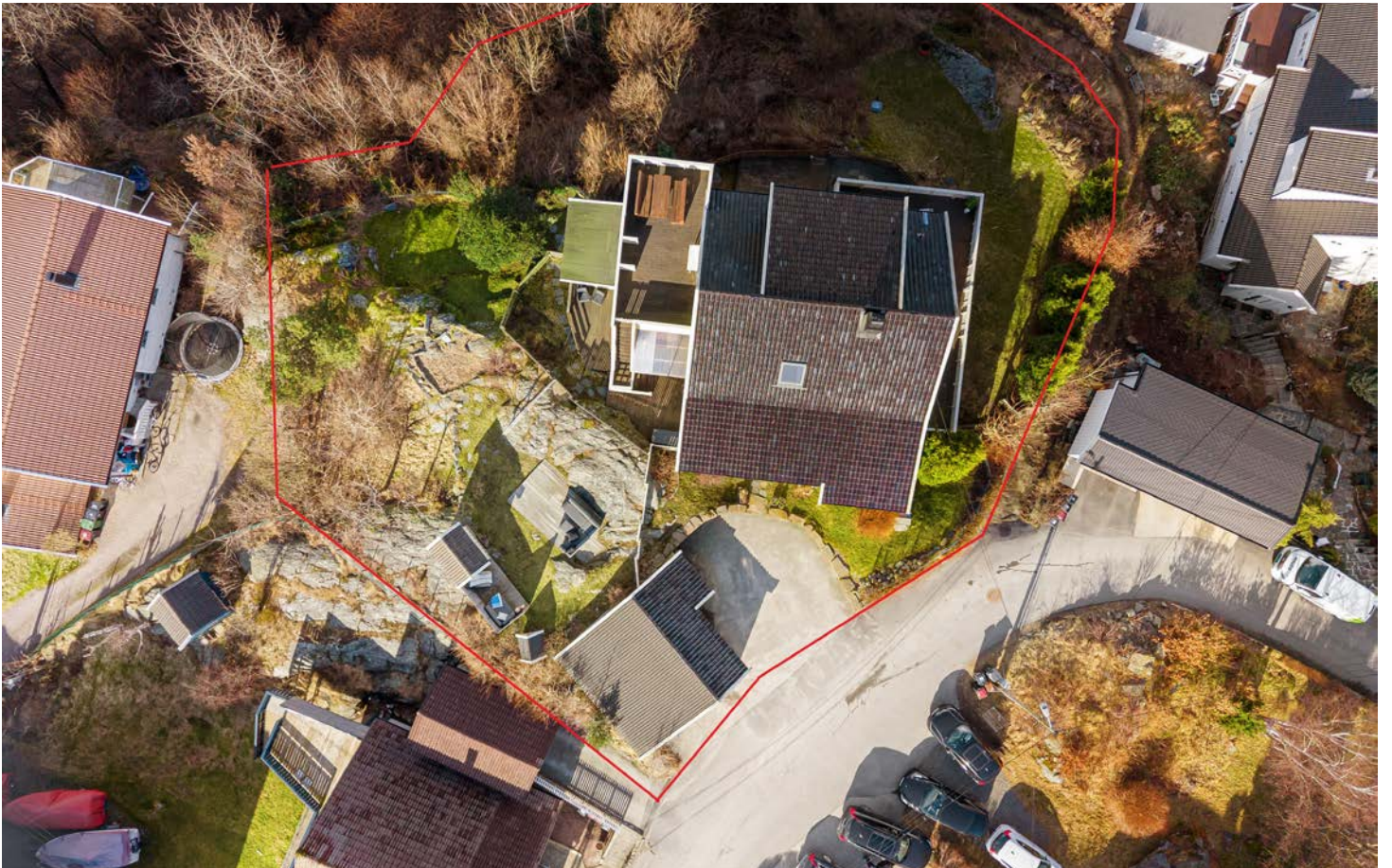









































Areal på plantegning kan avvike fra faktiske mål.
Møblering er kun ment som illustrasjon på hvordan rommene kan innredes.





Areal på plantegning kan avvike fra faktiske mål.
Møblering er kun ment som illustrasjon på hvordan rommene kan innredes.



EGENERKLÆRINGSSKJEMA

Til orientering vil dette skjema være en del av salgsoppgaven

Meglerfirma	
EXBO Kristiansand avd. Vågsbygd	
Oppdragsnr.	
1005250204	
Selger 1 navn	Selger 2 navn
Øystein Vette Knudsen	Bente Gunn Josefsen
Gateadresse	
Brøviglia 3	
Poststed	Postnr
KRISTIANSAND S	4623
Er det dødsbo?	
<input checked="" type="checkbox"/> Nei <input type="checkbox"/> Ja	
Avdødes navn	
Er det salg ved fullmakt?	
<input checked="" type="checkbox"/> Nei <input type="checkbox"/> Ja	
Hjemmelshavers navn	
Har du kjennskap til eiendommen?	
<input type="checkbox"/> Nei <input checked="" type="checkbox"/> Ja	
Når kjøpte du boligen?	
År	1995
Hvor lenge har du eid boligen?	
Antall år	30
Antall måneder	1
Har du bodd i boligen siste 12 måneder?	
<input type="checkbox"/> Nei <input checked="" type="checkbox"/> Ja	
I hvilket forsikringsselskap har du tegnet villa/husforsikring?	
Forsikringsselskap	frende forsikring
Polise/avtalenr.	48121

Document reference: 1005250204

Spørsmål for alle typer eiendommer

- 1 Kjenner du til om det er/har vært feil tilknyttet våtrommene, f.eks. sprekker, lekkasje, råte, lukt eller soppskader?
- Nei Ja

2 Kjenner du til om det er utført arbeid på bad/våtrom?

Svar

Ja, kun av ufaglært/egeninnsats/dugnad

Beskrivelse

Bad i hovedetasje hatt faglærte bekjente.le gjort i 1996/97

2.1 Ble tettesjikt/membran/sluk oppgradert/fornyhet?

Nei Ja

2.2 Er arbeidet byggemeldt?

Nei Ja

3 Kjenner du til om det er/har vært tilbakeslag av avløpsvann i sluk eller lignende?

Nei Ja

4 Kjenner du til feil eller om har vært utført arbeid/kontroll på vann/avløp?

Svar

Ja, kun av ufaglært/egeninnsats/dugnad

Beskrivelse

Ble byttet vannrør inn til huset ved overtakelse i 1996

5 Kjenner du til om det er/har vært problemer med drenering, fuktinnsig, øvrig fukt eller fuktmerker i underetasje/kjeller?

Nei Ja

Beskrivelse

Litt fukt i gulv soverom/vaskerom fra fryseboks. Har være litt fuktluft i kjellerstue, hvor vegg er under terreng, men det forsvant etter vi bygde veranda med tak over foran inngangsparti.

6 Kjenner du til om det er/har vært utettheter i terrasse/garasje/tak/fasade?

Nei Ja

7 Kjenner du til om det er/har vært problemer med ildsted/skorstein/pipe f.eks. dårlig trekk, sprekker, pålegg, fyringsforbud eller lignende?

Nei Ja

8 Kjenner du til om det er/har vært f.eks. sprekker i mur, skjeve gulv eller lignende?

Nei Ja

9 Kjenner du til om det er/har vært sopp/råteskader/insekter/skadedyr på eiendommen som rotter, mus, maur eller lignende?

Nei Ja

Beskrivelse

Var maur i vegg i bod i kjeller. Tue ble funnet og fjernet av Anticimex. Var på slutten av 90 tallet. Var maur i vegg i stue mot sydøst. Ca 2010. Tue ble funnet og fjernet og vegg ble byttet. Var mus i vegg i desember 23. Hadde fagfolk ute. Gjorde tiltak, (bl.a. fjernet fuglemat ute) og har ikke sett noe siden.

10 Kjenner du til om det er/har vært skjeggkre i boligen?

Nei Ja

11 Kjenner du til om det er/har vært utført arbeid på el-anlegget eller andre installasjoner (f.eks. oljetank, sentralfyr, ventilasjon)?

Svar

Ja, av faglært og ufaglært/egeninnsats/dugnad

Beskrivelse

Sikringsskap og nye kurser

Arbeid utført av

Sønnico?

11.1 Foreligger det samsvarserklæring (i henhold til forskrift om elektriske lavspenningsanlegg)?

Nei Ja

12 Kjenner du til om det er utført kontroll av el-anlegget og/eller andre installasjoner (f.eks. oljetank, sentralfyr, ventilasjon)?

Nei Ja

13 Har du ladeanlegg/ladeboks for elbil i dag?

Nei Ja

Beskrivelse

Installert lader i garasje

14 Kjenner du til om ufaglærte har utført arbeid som normalt bør utføres av faglærte, utover det som er nevnt tidligere (f.eks. drenering, murerarbeid, tømrerarbeid etc)?

Nei Ja

15 Er det nedgravd oljetank på eiendommen?

Nei Ja

16 Kjenner du til om det har vært utført arbeid på terrasse/garasje/tak/fasade?

Svar

Ja, kun av ufaglært/egeninnsats/dugnad

Beskrivelse

Har bytta noen vinduer og bygd terrasser selv.

17 Selges eiendommen med utleiedel, leilighet, hybel eller tilsvarende?

Nei Ja

18 Kjenner du til om det er innredet/bruksendret/bygget ut i kjeller eller loft eller andre deler av boligen?

Nei Ja

Beskrivelse

Bygd på loftsetasje i 2004 Bygd nytt inngangsparti.

18.1 Er innredning/utbyggingen godkjent hos bygningsmyndighetene?

Nei Ja

Beskrivelse

Loftsetasje er søkt om og godkjent, er ikke søkt ferdigattest. Inngangsparti er ikke sendt søknad

19 Kjenner du til forslag eller vedtatte reguleringsplaner, andre planer, nabovarsel eller offentlige vedtak som kan medføre endringer i bruken av eiendommen eller av dens omgivelser?

Nei Ja

20 Kjenner du til om det foreligger påbud/heftelser/krav/manglende tillatelser vedrørende eiendommen?

Nei Ja

21 Er det foretatt radonmåling?

Nei Ja

22 Kjenner du til manglende brukstillatelse eller ferdigattest?

Nei Ja

23 Kjenner du til om det foreligger skaderapporter/ tilstandsvurderinger eller utførte målinger?

Nei Ja

24 Er det andre forhold av betydning ved eiendommen som kan være relevant for kjøper å vite om (f.eks. rasfare, tinglyste forhold eller private avtaler)?

Nei Ja

Document reference: 1005250204

Tilleggs kommentar

Jeg bekrefter at opplysningene er gitt etter beste skjønn. Jeg er kjent med at dersom jeg har gitt ufullstendige, uriktige eller misvisende opplysninger om eiendommen, vil forsikringsselskapet kunne søke hel eller delvis regress for sine utbetalinger eller redusere sitt ansvar helt eller delvis, jfr. vilkår for boligselgerforsikring punkt 7.1 og forsikringsavtaleloven kapittel 4.

Jeg er orientert om mitt mulige ansvar som selger etter avhendingsloven, eventuelt etter kjøpsloven (aksjeboliger), og om forsikringsgiver sitt boligselgerforsikringstilbud.

Jeg er klar over at avtale om forsikring er bindende. Jeg er også klar over at premietilbudet først kan påberopes når boligen er solgt (budaksept). Premietilbudet som er gitt av megler er bindende for forsikringsgiver i 6 – seks – måneder fra oppdragsinngåelse med megler.

Etter dette vil premien og forsikringsvilkårene kunne justeres. Når premietilbudet ikke lenger er bindende for forsikringsselskapet må egenerklæringskjemaet signeres på nytt og eventuelle endringer påføres. Det vil da være forsikringspremien og forsikringsvilkårene på ny signeringsdato som legges til grunn.

Det kan ikke tegnes boligselgerforsikring ved følgende salg:

- mellom ektefeller eller slektninger i rett oppstigende eller nedstigenede linje, søsken, eller
- mellom personer som bor eller har bodd på boligeiendommen og/eller
- når salget skjer som ledd i sikredes næringsvirksomhet/er en næringsseiendom
- etter at boligeiendommen er lagt ut for salg.
- ved salg av helårs- og fritidsbolig er det krav til at det foreligger tilstandsrapport i henhold til Forskrift til avhendingslova (tryggere bolighandel).

Forsikringsselskapet kan ved skriftlig samtykke akseptere tegning av forsikring også i ovennevnte tilfeller.

Dersom forsikringsselskapet ikke har gitt skriftlig samtykke, kan erstatningen bortfalle.

Ved oppgjørsoppdrag trer forsikringen i kraft når kontrakten er signert av begge parter, begrenset til siste 12 måneder før overtakelse.

Forøvrig oppfordrer selger potensielle kjøpere til å undersøke eiendommen grundig, jf avhendingsloven § 3-10 og kjøpsloven § 20 (aksjeboliger).

Gyldig forsikring forutsetter at det for helårs- og fritidsbolig foreligger tilstandsrapport som er i henhold til Forskrift til avhendingslova (tryggere bolighandel).

- Jeg ønsker boligselgerforsikring, og bekrefter å ha mottatt og lest forsikringsvilkårene og informasjonsbrosjyre til selger i forbindelse med kjøp av boligselgerforsikring. Forsikringen trer i kraft på det tidspunkt det foreligger en budaksept mellom partene, begrenset til tolv måneder før overtagelse. Ved oppgjørsoppdrag trer forsikringen i kraft når kontrakten er signert av begge parter, begrenset til siste 12 måneder før overtakelse. Jeg bekrefter med dette at eiendommen ikke er en næringsseiendom, at den ikke selges som ledd i næringsvirksomhet eller mellom ektefeller eller slektninger i rett oppstigende eller nedstigenede linje, søsken, eller mellom personer som bor eller har bodd på boligeiendommen. Gyldig forsikring forutsetter at det for helårs- og fritidsbolig foreligger tilstandsrapport som er i henhold til Forskrift til avhendingslova (tryggere bolighandel). Forsikringen er ugyldig dersom den tegnes i strid med forsikringsvilkårene. Jeg er innforstått med at eiendomsmegleren ikke har fullmakt til å gjøre unntak fra ovennevnte begrensninger. Jeg er oppmerksom på at 8% av total forsikringspremie er honorar til Söderberg & Partners.
- Jeg ønsker ikke boligselgerforsikring, men megler har tilbudt meg å kjøpe slik forsikring.
- Jeg kan ikke kjøpe boligselgerforsikring ihht vilkår.

Document reference: 1005250204

NAME OF SIGNER	IDENTIFIER	TIME	ELECTRONIC ID
Øystein Vetle Knudsen	ebf75ec0d75e20361abb5 0ca7eee15c728f41077	16.02.2026 12:47:18 UTC	Signer authenticated by One time code

NAME OF SIGNER	IDENTIFIER	TIME	ELECTRONIC ID
bente Gunn Josefsen	a69917eff001afeda5aa52 6b3d2ecf6b9aa244c8	16.02.2026 12:45:39 UTC	Signer authenticated by One time code

Document reference: 1005250204

- This is a PDF document digitally signed by IN Groupe's E-Signing service.
- The document's integrity is protected by signing and sealing the contents with a certificate issued to IN Groupe by a third party. Validating the signature confirms that the contents have not been modified since the time of signing.
- For more information about document formats, see <https://doc.ingroupe.com/developer>

Tilstandsrapport



Enebolig



Brøviglia 3, 4623 KRISTIANSAND S



KRISTIANSAND kommune



gnr. 11, bnr. 110

Sum areal alle bygg: BRA: 290 m² BRA-i: 255 m²



Befaringsdato: 27.01.2026

Rapportdato: 24.02.2026

Oppdragsnr.: 20924-2704

Referansenummer: VS1405

Foretak: JATBygg AS

Takstingenør: Jan Arild Tallaksen



Rapporten kan brukes i inntil ett år etter befaringsdato, og kan ikke gjenbrukes ved flere boligsalg i denne perioden. Skjer det endringer, oppstår skader også videre på boligen, bør du som selger be om oppdatert rapport.



Rapportansvarlig

Jan Arild Tallaksen

Jan Arild Tallaksen
Uavhengig Takstingeniør
jan@jatbygg.no
957 59 081



Dette trenger du å vite om tilstandsrapporten



Hva er en tilstandsrapport?

En tilstandsrapport beskriver synlige skader/avvik eller tegn på skader/avvik på boligen. Rapporten fremhever vanligvis ikke positive egenskaper ved boligen.



Hva vurderer en bygningsakkyndig?

Den bygningsakkyndige vurderer boligen ut fra hva man kan forvente av en bygning av samme alder og type. Vurderingen gjøres som regel mot hvordan det var vanlig å bygge og regler som gjaldt da boligen ble oppført (søknadstidspunktet). Forhold som er vanlige for bygningens alder, slik som slitasje etter normal bruk regnes ikke som avvik.



Hva inneholder tilstandsrapporten?

Den bygningsakkyndige undersøker rom og bygningsdeler slik det kommer frem av [Forskrift til avhendingsloven](#). Tilstandsrapporten inneholder bare avvik som den bygningsakkyndige kan se eller kontrollere med enkle hjelpemidler. Det gjøres ikke nærmere undersøkelser slik som åpning av vegger eller andre bygningsdeler. I vegg mot våtrom og rom under terreng kan det borres et hull for å gjøre enkle undersøkelser slik som fuktsøk.

Når du kjøper en brukt bolig

Når du kjøper en brukt bolig, er det viktig å være oppmerksom på at dette ikke kan sammenlignes med å kjøpe en ny bolig. Måten boligen ble bygget på kan være annerledes enn i dag. Bygninger svekkes over tid, og utsettes for slitasje blant annet på grunn av bruk og vær og vind. Mange boliger fornyes helt eller delvis, noen i flere omganger, eller det oppføres tilbygg. Særlig for boliger som er pusset opp eller endret, er det viktig å merke seg at fornyelse av overflater ikke nødvendigvis betyr at bygningsdeler under er forbedret.

Vurdering mot byggregler

Den bygningsakkyndige vil vurdere boligen mot hvordan det var vanlig å bygge og regler som gjaldt på søknadstidspunktet. Den bygningsakkyndige ser etter avvik som har betydning for og som reduserer boligens funksjon og verdi, og som kommer frem av Forskrift til avhendingslova.

Tilstandsrapporten beskriver ikke hele boligen

BYGNINGSSAKKYNDIGE SER FOR EKSEMPEL IKKE PÅ

- vanlig slitasje og normal vedlikeholdstilstand
- bagatellmessige forhold som ikke påvirker bygningens bruk eller verdi vesentlig
- etasjeskillere
- tilleggsbygg slik som garasje, bod, anneks, naust også videre
- utvendige trapper
- støttemurer
- skjulte installasjoner
- installasjoner utenfor bygningen
- full funksjonstesting av el- og VVS-installasjoner
- geologiske forhold og bygningens plassering på grunnen
- bygningens planløsning
- bygningens innredning
- løsløse slik som hvitevarer
- utendørs svømmebasseng og pumpeanlegg
- bygningens estetikk og arkitektur
- bygningens lovlighet (bortsett fra bruksendringer, brannceller og forhold som åpenbart kan påvirke helse, miljø og sikkerhet)
- fellesarealer (med mindre boligeier har vedlikeholdsplikt for fellesarealer og dette er kjent for bygningsakkyndig, eller fellesarealet har en særlig tilknytning til boligen).

© iVerdi 2023

Malen til denne rapporten, inkludert standardtekstene fra Verdi er vernet etter åndsverkloven og kan kun benyttes av av kunder hos iVerdi. For andre aktører er eksemplarframstilling av malen og standardtekster, som utskrift og annen kopiering til bruk som grunnlag for tilsvarende rapporter, bare tillatt når det er hjemlet i lov (kopiering til privat bruk, sitat o.l.) eller avtale med iVerdi (<https://iverdi.no/>).

Utnyttelse i strid med lov eller avtale kan medføre erstatnings- og straffeansvar.

Dette trenger du å vite om tilstandsrapporten

Tilstanden vurderes med ulike tilstandsgrader

Tilstanden gir uttrykk for en gitt forventet tilstand, blant annet vurdert ut fra alder og normal bruk. Ved Tilstandsgrad 0 (TG0) og Tilstandsgrad 1 (TG1) gir den bygningssakkyndige normalt ingen begrunnelse for valg av tilstandsgrad. Grunnen er at bygningen eller bygningsdelen da bare har normal slitasje. Ved skjulte konstruksjoner kan alder alene avgjøre tilstandsgrad. Når bygningssakkyndige anbefaler tiltak, for eksempel utbedringer, må brukeren av rapporten vurdere om tiltakene er nødvendige og lønnsomme.

Når den bygningssakkyndige velger tilstandsgrad, baseres vurderingen på faste kriterier som følger av gjeldende bransjestandard for Teknisk tilstandsanalyse ved omsetning av bolig og Forskrift til avhendingslova.



TILSTANDSGRAD 0, TG0: INGEN AVVIK

Bygningsdelen skal være tilnærmet ny, ikke vise tegn på slitasje og det skal være lagt frem dokumentasjon på faglig god utførelse. Det er ingen merknader til delen.



TILSTANDSGRAD 1, TG1: MINDRE AVVIK

Bygningsdelen skal bare ha normal slitasje, og strakstiltak skal ikke anses som nødvendig. Graden kan også brukes når delen er ny, men der dokumentasjon på faglig god utførelse mangler.



TILSTANDSGRAD 2, TG2: VESENTLIGE AVVIK OG MINDRE AVVIK SOM ETTER NS 3600 GIR TG 2

Bygningsdelen skal enten ha feil utførelse, en skade eller symptomer på skade, sterk slitasje eller nedsatt funksjon. Graden gis når bygningsdelen trenger vedlikehold eller tiltak i nær fremtid. Graden skal også brukes når delen er gammel og det er grunn til å varsle om faren for skader på grunn av alderen, eller når det er grunn til å overvåke delen spesielt på grunn av fare for større skader eller følgeskader.



TILSTANDSGRAD 3, TG3: STORE ELLER ALVORLIGE AVVIK

Denne tilstandsgraden brukes ved kraftige tegn på forhold som man må regne med trenger utbedring straks eller innen kort tid. Det er påvist funksjonssvikt eller sammenbrudd.



IKKE UNDERSØKT/IKKE TILGJENGELIG FOR UNDERSØKELSE

Det kan være avvik/skader som ikke er avdekket.

Informasjon om utbedringskostnader

Utbedringskostnadene i rapporten er sjablongmessige anslag basert på observerte forhold som feil, skader eller uregelmessigheter, samt foreslåtte tiltak. Disse anslagene er veiledende, angis i fem intervaller, er basert på generelle erfaringstall, og må ikke forveksles med konkrete pristilbud fra håndverkere eller entreprenører. Faktiske kostnader kan variere betydelig, avhengig av individuelle valg, materialpriser og markedsforhold. For å få en nøyaktig vurdering av utbedringskostnadene anbefales ytterligere undersøkelser og innhenting av flere pristilbud fra kvalifiserte fagfolk. Slike anslag gis for TG3, der dette er mulig.



Tiltak under kr 20 000



Tiltak mellom kr 20 000 – 100 000



Tiltak mellom kr 100 000 – 200 000



Tiltak mellom kr 200 000 – 500 000



Tiltak over kr 500 000

Beskrivelse av eiendommen

Enebolig - Byggeår: 1956

UTVENDIG

[Gå til side](#)

Taktekkingen er av teglstein.
Takstein har datostempling 1973.
Takrenner, nedløp og beslag av metall.
Veggene har trekonstruksjon av ukjent utførelse. Fasade/kledning har bordkledning i tre.
Takkonstruksjonen har sperrekonstruksjon i tre.
I store deler av boligen er det eldre trevinduer med 2/3-lags glass og trevinduer med koblet glass.
I deler av boligen er det nyere PVC vinduer med 2-lags glass. I 2-etasje er det vinduer med karm og ramme av tre, isolerglass med datostempling 2004.
Bygningen har skyvebalkongdører i malt tre.
Bygningen har malt hovedytterdør av nyere dato.
Bygningen har balkongdører i tre og enkel kjellerdør i tre.
Veranda med utgang fra stue i 2.etasje. Dekke av terrassebord. Rekkverk av tre.
Rundt 1.etasje er det flere plattinger av tre. Terrassene er dekke av snø, vurderingen er derfor begrenset.
Utvendige trapper av tre og betong. Trappene er delvis dekke av snø.

INNVEDIG

[Gå til side](#)

Innendig er det gulv av parkett, laminat, furu og betong. Veggene har tapet, trepanel og malte plater. Innvendige tak har malte plater og trepanel.
Etasjeskiller er av trebjelkelag. I underetasjen er det støpt plate på mark.
Boligen har mursteinspipe, vedovn og åpen peis.
Bakkant av boligen ligger under terreng. Det er ved hulltaking målt fukt.
Under deler av boligen er det krypkjeller under trebjelkelag og stubbegulv.
Boligen har malte tretrapper.
Innendig har boligen malte fyllingsdører av tre.

VÅTROM

[Gå til side](#)

Bad
Veggene har overflater av malt panel og fliser. I taket er det malt panel.
Det er flislagt malt gulv med elektriske varmekabler.
Det er eldre soilsluk og ukjent tettesjikt/membran.
Øvrige deler av veggene på badet har overflater av panel, uten noen form for tettesjikt.
Rommet har innredning med servant, toalett og dusjkabinett.
Det er elektrisk styrt vifte.
Hulltaking er foretatt uten å påvise unormale forhold.

Vaskerom

Rommet inneholder: opplegg for dusj, vask og opplegg til vaskemaskin.
På gulvet er det betong. Vegger med overflater av malte plater. I taket er det malte plater.
Rommet er ventilert med ventil i taket.

Fuktkvotemåling (vekt%) i konstruksjonen ble målt til under 6.

KJØKKEN

[Gå til side](#)

Kjøkkenet har innredning med profilerte fronter. Benkeplaten er av laminat.
Det er kjøkkenventilator med avtrekk ut.

TEKNISKE INSTALLASJONER

[Gå til side](#)

Innvendige vannledninger er av kobber.
Det er avløpsrør av støpejern.
Boligen har naturlig ventilasjon.
Varmtvannstanken er på ca. 200 liter.
Det elektriske anlegget har automatsikringer.

TOMTEFORHOLD

[Gå til side](#)

Det er ukjent byggegrunn.
Det er ingen synlig utvendig fuktsikring på de deler av boligen som ligger under terrenget.
Bygningen har grunnmur i murblokker.
Boligen er oppført i skrått terreng. Store deler av eiendommen var dekket av snø på befaringdagen.
Avløpsrør av metall/soil tilkoblet offentlig avløp via private stikkledninger.
Vannledning av metall tilkoblet offentlig vann via private stikkledninger.
Utvendig stoppekran er ikke lokalisert.

Arealer

[Gå til side](#)

Forutsetninger og vedlegg

[Gå til side](#)

Lovlighet

[Gå til side](#)

Enebolig

- Det foreligger godkjente og byggemeldte tegninger, men det er avvik fra disse.

I kjelleren er det satt opp en vegg og delt av til et rom som er i bruk som stue. Vegg mellom dusjrommet og vaskerom er fjernet.
I boligens 1.etasje er det satt opp en vegg i stuen og veggen mellom 2 av soverommene er fjernet.
Loftet er godkjent som et stort åpent rom, det er delvis satt opp en vegg.
Tilbygg inngangsparti er ikke søkt godkjent.
Det er ingen ferdigattest på tiltakene som er søkt om.

Sammendrag av boligens tilstand

Fordeling av tilstandsgrader

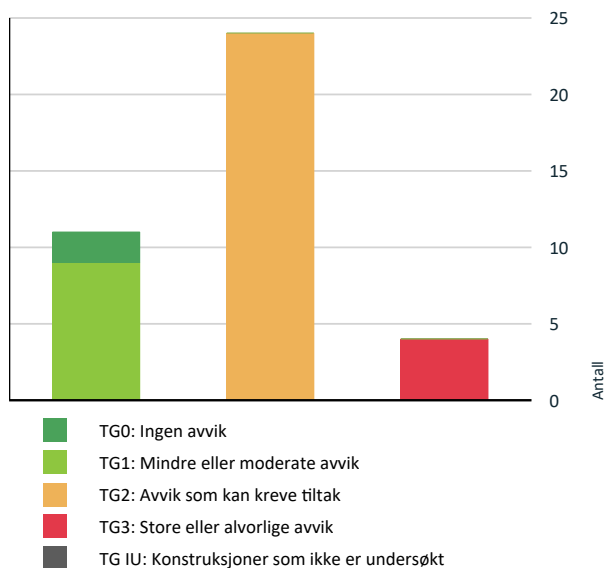

Vil du vite mer om tilstandsgrader? Se side 4.

Anslag på utbedringskostnad

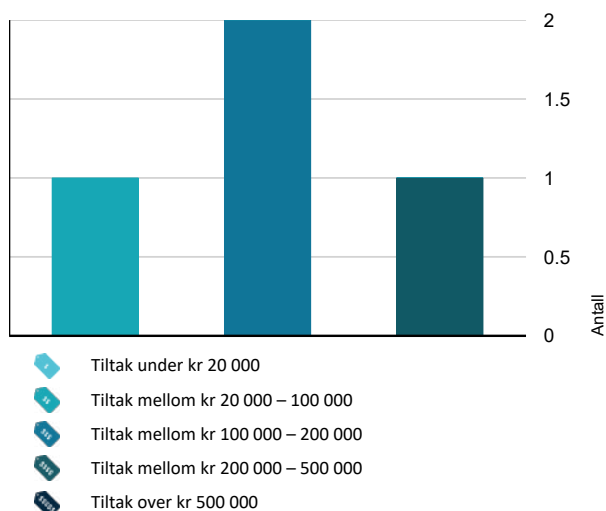

Hva er anslag på utbedringskostnad? Se side 4.

Oppsummering av avvik

Vil du vite mer? Se på rommet eller bygningsdelen senere i rapporten.

Enebolig

TG 3 STORE ELLER ALVORLIGE AVVIK

- ! Utvendig > Vinduer [Gå til side](#)
- ! Utvendig > Dører [Gå til side](#)
- ! Våtrom > 1. Etasje > Bad > Tettesjikt - vegger [Gå til side](#)
- ! Våtrom > Kjeller > Vaskerom > Generell [Gå til side](#)

TG 2 AVVIK SOM KAN KREVE TILTAK

- ! Utvendig > Taktekking [Gå til side](#)
- ! Utvendig > Nedløp og beslag [Gå til side](#)
- ! Utvendig > Veggkonstruksjon [Gå til side](#)
- ! Utvendig > Takkonstruksjon/Loft [Gå til side](#)
- ! Utvendig > Dører - eldre dato [Gå til side](#)
- ! Utvendig > Balkonger, terrasser og rom under balkonger [Gå til side](#)
- ! Innvendig > Etasjeskille/gulv mot grunn [Gå til side](#)
- ! Innvendig > Pipe og ildsted [Gå til side](#)
- ! Innvendig > Rom Under Terreng [Gå til side](#)
- ! Innvendig > Kryp kjeller [Gå til side](#)
- ! Innvendig > Innvendige dører [Gå til side](#)
- ! Tekniske installasjoner > Vannledninger [Gå til side](#)
- ! Tekniske installasjoner > Avløpsrør [Gå til side](#)
- ! Tekniske installasjoner > Varmtvannstank [Gå til side](#)
- ! Tomteforhold > Fuktsikring og drenering [Gå til side](#)

Sammendrag av boligens tilstand

! Tomteforhold > Grunnmur og fundamenter [Gå til side](#)

! Tomteforhold > Terrengforhold [Gå til side](#)

! Tomteforhold > Utvendige vann- og avløpsledninger [Gå til side](#)

! Kjøkken > 1. Etasje > Kjøkken > Overflater og innredning [Gå til side](#)

! Våtrom > 1. Etasje > Bad > Overflater vegger og himling [Gå til side](#)

! Våtrom > 1. Etasje > Bad > Overflater Gulv [Gå til side](#)

! Våtrom > 1. Etasje > Bad > Sluk, membran og tettesjikt [Gå til side](#)

! Spesialrom > 1. Etasje > Toalettrom > Overflater og konstruksjon [Gå til side](#)

! Spesialrom > Kjeller > Toalettrom > Overflater og konstruksjon [Gå til side](#)

HELSE, MILJØ OG SIKKERHET

Forhold som åpenbart kan medføre fare for helse, miljø og sikkerhet > Helse, miljø og sikkerhet

- ! Åpninger i rekkverk på balkong eller terrasse er ikke i henhold til krav i dagens forskrifter. [Gå til side](#)
- ! Det er behov for at en kvalifisert elektrofaglig person kontrollerer det elektriske anlegget.
- ! Det er ikke foretatt radonmålinger, og bygget er heller ikke utført med radonsperre.
- ! Det er manglende rekkverk/annen sikring på forstøtningsmurer som krever dette utifra dagens krav.

Tilstandsrapport

ENEBOLIG

Byggeår
1956

UTVENDIG

Taktekking

Punktet må sees i sammenheng med Takkonstruksjon/Loft

Taktekkingen er av teglstein. Grunnet store mengder snø er taket besiktiget fra bakkenivå. Tilstandsgrad 2 er satt på bakgrunn av alder på tekkingen. Takstein har datostempling 1973.

Vurdering av avvik:

- Mer enn halvparten av forventet brukstid er passert på taktekkingen.
- Mer enn halvparten av forventet brukstid er passert på undertak.

Undertak, sløyfer og lekter er fra da bygget ble påbygd, takstein fra 1973.

Konsekvens/tiltak

- Overvåk tilstanden jevnlig. For å få tilstandsgrad 0 eller 1 må tekkingen skiftes ut, men tidspunktet for når dette er nødvendig er vanskelig å si noe om.
- Når taktekking og undertak begynner å bli gamle, øker risikoen for lekkasjer, noe som kan føre til omfattende og kostbare reparasjoner av underliggende konstruksjoner dersom en ikke foretar tiltak på konstruksjonene før dette oppstår.



Nedløp og beslag

Takrenner, nedløp og beslag av metall.

Tilstandsgrad er satt på bakgrunn av synlige deler av takrenner og beslag i bunn av dørene, øvrige deler er dekket av snø og må inspiseres nærmere når taket er fritt for snø. Avvik på beslag kan gjøre at vann og fukt kommer inn i bygget.

Vurdering av avvik:

- Det er ikke tilfredsstillende bortledning av vann fra taknedløp ved grunnmur.
- Det mangler snøfangere på hele eller deler av taket, men det var ikke krav om dette på byggemeldingstidspunktet.

Tek17: Vann som renner av taket, må ledes bort fra bygningskonstruksjonen ved hjelp av nedløpssystem eller på annen måte, slik at byggverket og tiliggende terreng ikke får skader. I hht Tek 17 skal byggverket sikres slik at is og snø ikke kan falle ned på steder hvor personer og husdyr kan oppholde seg. Årlig kontroll av beslag anbefales, mindre lekkasjer vil først være synlige på utsiden derfor bør pipebeslag kontrolleres 2-3 ganger årlig.

Konsekvens/tiltak

- Det er ikke krav om utbedring av snøfangere opp til dagens krav.
- Det bør lages system for bortledning av vann fra taknedløp ved grunnmur.
- Utettheter i beslag vil på sikt kunne resultere i råte i undertak og/eller vann i underliggende konstruksjoner.
- Vann fra taknedløp bør ledes bort 1 meter. Avviket vil ved lengre tid kunne grave ut masser under bygget.

Veggkonstruksjon

Veggene har trekonstruksjon av ukjent utførelse. Fasade/kledning har bordkledning i tre.

Det er utført en grundig vurdering av kledningen på bygningen. Under inspeksjonen er det sett etter skader, sprekker og tegn på råteskade.

Det er videre vurdert om det er tilstrekkelig lufting, samt identifisert eventuelle synlige konstruksjonsfeil som kan påvirke bygningens tilstand.

Tilstandsrapport

Det er utført stikktaking på typiske tilfeldig utvalgte skadesteder, inkludert nedkanten på deler av panelet og områdene rundt vinduene, for å avdekke om det foreligger skjulte skader.

Videre er det sett på vedlikeholdsnivået, og vurdert om disse faktorene kan resultere i en forkortet levetid for kledningen

Vurdering av avvik:

- Det er ingen eller liten lufting i nedre kant av kledning mot grunnmur.
- Det er værslitt/oppsprukket trevirke/trepaneler.

Det er lite lufting bak deler av kledningen på bygget, avviket gjelder ikke de deler som er byttet i senere tid.

Konsekvens/tiltak

- Konstruksjonene må sikres mot råte, sopp og skadedyr.
- Uten tilstrekkelig lufting bak bordkledningen kan fuktighet som trenger inn bak bordene eller gjennom veggen innenfra ikke tørke opp. Dette skaper ideelle forhold for råtesopp og muggvekst.

Kledning som står nærme terrenget vil ha økt behov for maling og med fare for fukt og råte i kledningen og bakenforliggende konstruksjoner.

- Mangelfull eller ikke tilstrekkelig lufting av kledningen kan føre til fukt i bakenforliggende konstruksjoner.



Lite lufting bak deler av kledningen på bygget.



TG2 Takkonstruksjon/Loft

Punktet må sees i sammenheng med Taktekking

Takkonstruksjonen har sperrekonstruksjon i tre.

Vurdering av avvik:

- Det er begrenset/dårlig ventilering av takkonstruksjonen.

Gavlveggene på bygget har ingen lufting, dette gjør at det på befaringdagen er noe fuktig (målt 19 vektprosent) i undertaket.

Det er registrert lite lufting i de deler av bygget som har skråtak på loftet, dette er ikke unormalt på eldre bygg, men bør holdes under oppsikt og dersom det kommer fuktmerker i taket på loftet bør luftingen økes slik at ikke ytterligere skader oppstår.

Konsekvens/tiltak

- Lufting/ventilering bør forbedres.

Hull i dampsperran vil kunne gjøre at varm fuktig inneluft trenger ut i konstruksjonen med dertil fare for fukt og råteskader i konstruksjonen.



Isolasjon helt opp mot platene.



Tilstandsrapport

TG 3 Vinduer

I store deler av boligen er det eldre trevinduer med 2/3-lags glass og trevinduer med koblet glass.

Vurdering av avvik:

- Det er påvist at enkelte vinduer er vanskelig å åpne/lukke.
- Det er påvist noen glassruter som er punktert eller sprukne.
- Det er påvist vinduer med fukt/råteskader.
- Tilstandsgrad 3 gis når bygningsdelen har store eller alvorlige avvik. Bygningsdelen har kraftige symptomer på forhold som man må regne med trenger utbedring straks eller innen kort tid. Graden skal også brukes ved påvist funksjonssvikt eller sammenbrudd.
- Takvinduer har generelt kortere levetid enn vinduer som er plassert i veggene, da de blir mer utsatt for regn/snø. Beslag og tetting på utsiden er en kjent risiko og bør jevnlig inspiseres for at vannskader ikke skal oppstå i bygget.

Konsekvens/tiltak

- Vinduer med råteskader må erstattes med nye.
- Det må påregnes noe vedlikehold og at enkelte vinduer må skiftes ut.

Vinduer av eldre dato er mer utsatt for vanninntrenging og kald trekk. Fare for punktering da isolerglass har oppnådd hele sin levetid. Kostnad kun for de vinduene med råteskader.

Kostnadsestimat: 100 000 - 200 000



Liten råteskade i bunnen.



Råteskader i takvindu.



TG 1 Vinduer - nyere dato

I deler av boligen er det nyere PVC vinduer med 2-lags glass. I 2- etasje er det vinduer med karm og ramme av tre, isolerglass med datostempling 2004.

TG 3 Dører

Bygningen har skyvebalkongdører i malt tre.

Vurdering av avvik:

- Det er påvist dør(er) med fukt/råteskader.

Verandadør med utgang fra loftet har råteskader.

Tilstandsrapport

Konsekvens/tiltak

- Døren(e) står foran utskiftning.

Kostnad kun for døren med råteskader.

Kostnadsestimat: 100 000 - 200 000



Råteskader i bunnen av døren.

TG 1 Ytterdør

Bygningen har malt hovedytterdør av nyere dato.



TG 2 Dører - eldre dato

Bygningen har balkongdører i tre og enkel kjellerdør i tre.
Verandadører som er montert nær platting bør holdes rene for snø, det må forventes noe mer vedlikehold på værutsatte dører.

Vurdering av avvik:

- Karmene i dører er værslitte utvendig og det er sprekker i trevirket.

Ytterdøren nede har stor slitasje, trenger omfattende vedlikehold.

• Tilstandsgrad 2 gis når bygningsdelen har vesentlige avvik. Bygningsdelen skal enten ha feil utførelse, en skade eller symptomer på skade, sterk slitasje eller nedsatt funksjon. Graden gis når bygningsdelen trenger vedlikehold eller tiltak i nær fremtid. Graden skal også brukes når delen er gammel og det er grunn til å varsle om faren for skader på grunn av alderen, eller når det er grunn til å overvåke delen spesielt på grunn av fare for større skader eller følgeskader.

Konsekvens/tiltak

- Det må påregnes noe vedlikehold og at enkelte dører må skiftes ut.

Dører av eldre dato er mer utsatt for vanninntrenging og kald trekk.

Tilstandsrapport

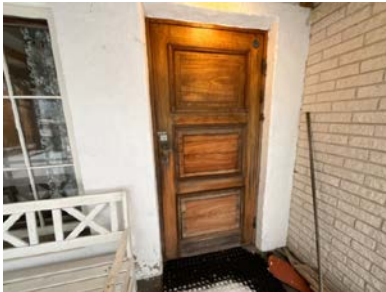

TE 2 Balkonger, terrasser og rom under balkonger

Veranda med utgang fra stue i 2. etasje. Dekke av terrassebord. Rekkverk av tre. Rundt 1. etasje er det flere plattinger av tre. Terrassene er dekke av snø, vurderingen er derfor begrenset.

Vurdering av avvik:

- Mer enn halvparten av forventet brukstid er passert på tettesjikt/membran.
- Det er værslitt/oppsprukket trevirke/trepaneler.
- Overgang mellom veranda og vegg uten beslag vil ved snø og regn være utsatt for fukt i konstruksjonen.

Konsekvens/tiltak

- Lokal utbedring/utskiftning bør utføres.
- Tidspunkt for utskiftning av tettesjikt/membran nærmer seg ut ifra alder på dagens tekking.

Høy alder på tekkingen tilsier tiltak før det oppstår skader i bygget.



TE 1 Utvendige trapper

Utvendige trapper av tre og betong. Trappene er delvis dekke av snø.

INNVENDIG

Tilstandsrapport

TG 1 Overflater

Innvendig er det gulv av parkett, laminat, furu og betong. Veggene har tapet, trepanel og malte plater. Innvendige tak har malte plater og trepanel.

De innvendige overflatene har normal alders og bruksslitasje.

Det må forventes hakk og merker i overflatene eller knirk i gulvene som ikke er kommentert og heller ikke er å regne som ett avvik da det er en brukt bolig.

TG 2 Etasjeskille/gulv mot grunn

Etasjeskiller er av trebjelkelag. I underetasjen er det støpt plate på mark.

Målingene er begrenset av at boligen var møblert på befaringsdagen, det er ikke flyttet på tyngre gjenstander slik som senger, kommoder eller fastmonterte innredninger.

Vurdering av avvik:

- Det er målt høydeforskjell på mellom 15-30 mm gjennom hele rommet. Tilstandsgrad 2 gis med bakgrunn i standardens krav til godkjente måleavvik.
- Målt høydeforskjell på mellom 10 - 20 mm innenfor en lengde på 2 meter. Tilstandsgrad 2 gis med bakgrunn i standardens krav til godkjente måleavvik.

Etasjeskille mellom 1. etasje og 2. etasje føles svært ujevnt.

Konsekvens/tiltak

- For å få tilstandsgrad 0 eller 1 må høydeforskjeller rettes opp. Ytterligere undersøkelser må foretas for å få kartlagt omfanget for utbedring.

Årsak til skjevheter vurderes å være grunnet bygningens alder, og datidens byggeskikk.

De registrerte skjevhetene/høydeforskjellen i gulvflatene slik de fremstår på befaringstidspunktet, vurderes i disse ikke å være til vesentlig ulempe for bruken av boligen og rommene. Det vurderes derfor ikke å være nødvendig med umiddelbare tiltak.

TG 2 Pipe og ildsted

Boligen har mursteinspipe, vedovn og åpen peis.

Vurdering av avvik:

- Mer enn halvparten av forventet brukstid er passert på pipe.

Konsekvens/tiltak

- Tidspunkt for piperehabilitering nærmer seg.

Tiltak bør påregnes slik som rehabilitering. Sotrenn under feieluke indikerer enten kondens i pipeløp eller utettheter i utvendig beslag. Nærmere undersøkelser må utføres.

Konsekvens av registrert avvik er økt fare for pipebrann.



TG 2 Rom Under Terreng

Punktet må sees i sammenheng med 'Drenering'

Bakkant av boligen ligger under terreng. Det er ved hulltaking målt fukt. Hulltaking er foretatt i boden. Det er synlig fukt under benken i boden.

Tilstandsrapport

Vurdering av avvik:

- Det er gjennom hulltaking påvist høyt fuktnivå inne i trekonstruksjonen i hulltakingen, men ikke påvist fuktskader i dette området. Høy luftfuktighet kan over tid føre til muggvekst eller sverting av materialer. Samtidig kan materialer og konstruksjoner bli ødelagt.
- Det er registrert fuktskjolder/fuktskader på overflater.

Det er ved hulltaking ikke mulig å måle da veggene er påferte av tresonitt.

Konsekvens/tiltak

- Det påviste fuktnivå gir grunn til å overvåke konstruksjonen jevnlig for å se utvikling over tid, og eventuelt foreta tiltak for å unngå fuktskader.
- Det må foretas ytterligere undersøkelser for å fastslå omfang/årsak.

Høy alder på utvendig fuktsikring gjør at det nok må forventes tiltak på utsiden før det kan forventes å få en tørr underetasje.



Fuktmerker i boden.

TG 2 Kryp Kjeller

Under deler av boligen er det krypkjeller under trebjelkelag og stubbegulv.

Vurdering av avvik:

- Det er stedvis påvist fuktnivå som tilsier at konstruksjonen kan ha fuktskader.
- Det er manglende fuktsperre på bakken.

Spor etter mus i kryperommet.

Stedvis høyere fuktnivå mot topp av grunnmuren, kondens på grunn av lite isolering mot boligens 1. etasje er sannsynligvis årsaken.

Konsekvens/tiltak

- Overvåk konstruksjonen jevnlig. Avviket kan medføre behov for tiltak, men bør observeres over tid.
- Ytterligere undersøkelser må foretas for å få kartlagt tilstanden og omfanget på eventuelle skader.

God ventilering av kryperommet forlenger byggets levetid.

Anbefaler å montere dampsperre på grunnen slik at jorddamp ikke trekker opp i etasjeskille.

Fare for fukt og råte skader om ikke det gjøres tiltak, hele etasjeskille mot boligens 1. etasje bør isoleres og dem må etableres dampsperre på varm side og på grunnen slik at ikke konstruksjonen blir ytterligere oppfuktet.



Fukt i overgang mellom grunnmur og treverk.

TG 1 Innvendige trapper

Boligen har malte tretrapper.

Tilstandsrapport

TG 2 Innvendige dører

Innvendig har boligen malte fyllingsdører av tre. Normalt alders og bruksslitasje må forventes.

Vurdering av avvik:

- Det er påvist avvik som tilsier at det bør foretas tiltak på enkelte dører.

Konsekvens/tiltak

- Det bør foretas tiltak på enkelte dører.

VÅTROM

1. ETASJE > BAD

Generell

Badet er av ukjent årgang. Det foreligger ingen dokumentasjon på arbeidene.

1. ETASJE > BAD

TG 2 Overflater vegger og himling

Veggene har overflater av malt panel og fliser. I taket er det malt panel.

Vurdering av avvik:

- Det er vindu/dør med ikke fuktbestandige materialer i våtsonen (ved vask, dusj, badekar, osv.), løsningen eller byggematerialet er uegnet.
- Det er uegnede materialer i våtsoner.

Konsekvens/tiltak

- Uten membran/tettesjikt er det høy risiko for at vann trenger gjennom konstruksjonene og kan medføre fuktskader.



1. ETASJE > BAD

TG 2 Overflater Gulv

Det er flislagt malt gulv med elektriske varmekabler. Det er ca 5 mm. høydeforskjell fra flis ved dør til slukrist under innredningen.

Vurdering av avvik:

- Det er påvist at høydeforskjell fra topp slukrist til gulv/synlig topp membran ved dørterskel er mindre enn 25 mm.
- Krav til fall er ikke oppfylt og gulvet er tilnærmet flatt (har ikke motfall).

Sluken er ikke plassert i dusjsonen.

Konsekvens/tiltak

- Et bad med manglende/reduert fall til sluk blir mindre funksjonelt og sikkert for brukeren. Dette kan medføre stående vann på gulvet, vann som ikke ledes effektivt til sluket, økt risiko for at vann renner ut av rommet og redusert sklisikkerhet på gulvet.

Tilstandsrapport

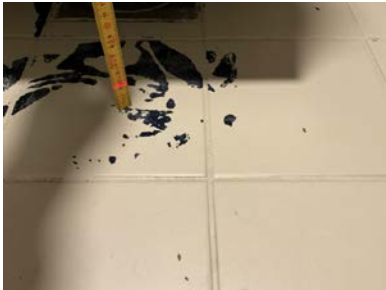

1. ETASJE > BAD

TG 3 Tettesjikt - vegger

Øvrige deler av veggene på badet har overflater av panel, uten noen form for tettesjikt.

Vurdering av avvik:

- Det er ikke tilfredsstillende membran/tettesjikt på våtrommet.
- Vegger med overflater av panel gir TG:3 i hht NS:3600.

Konsekvens/tiltak

- Uten membran/tettesjikt er det høy risiko for at vann trenger gjennom konstruksjonene og kan medføre fuktskader.

Rommet fungerer med dagens bruk da det benyttes tett dusjkabinett, men uten membran i våtsoner kan ikke dusjkabinettet fjernes. Kostnad må sees i sammenheng med en oppgradering av hele rommet.

Kostnadsestimert: 20 000 - 100 000



1. ETASJE > BAD

TG 2 Sluk, membran og tettesjikt

Det er eldre soilsluk og ukjent tettesjikt/membran.

Vurdering av avvik:

- Det er påvist mangelfull/feil utførelse rundt rørgjennomføringer e.l. som gir fare for fukt i konstruksjonen i våtzone.
- Mer enn halvparten av forventet brukstid er passert på membranløsningen.
- Mer enn halvparten av forventet brukstid er passert på slukløsningen.

Konsekvens/tiltak

- Eldre sluk av støpejern er ofte utsatt for rust som kan medføre lekkasjer. Eventuelle lekkasjer kan medføre fuktskader på tilleggende konstruksjoner.
- Overvåk tilstanden jevnlig. For å få tilstandsgrad 0 eller 1 må tettesjiktet skiftes ut, men tidspunktet for når dette er nødvendig er vanskelig å si noe om.

Tilstandsrapport



1. ETASJE > BAD

TG 1 Sanitærutstyr og innredning

Rommet har innredning med servant, toalett og dusjkabinett.

1. ETASJE > BAD

TG 1 Ventilasjon

Det er elektrisk styrt vifte.

1. ETASJE > BAD

TG 0 Tilliggende konstruksjoner våtrom

Hulltaking er foretatt uten å påvise unormale forhold. Hulltaking er foretatt ved/i soverommet bak våtsone for dusjen. Fuktktivtemåling (vekt%) i konstruksjonen ble målt til under 6.

Hulltaking gir begrenset adgang til visuell kontroll/måling av et lokalt område på badet, og det kan dermed ikke med sikkerhet utelukkes at det foreligger skjulte avvik eller skader i øvrige deler av konstruksjonen.



KJELLER > VASKEROM

TG 3 Generell

Vaskerommet er av eldre dato.

Rommet inneholder: opplegg for dusj, vask og opplegg til vaskemaskin.

På gulvet er det betong. Vegger med overflater av malte plater. I taket er det malte plater.

Rommet er ventilert med ventil i taket.

Vurdering av avvik:

- Våtrommet må oppgraderes for å tåle normal bruk etter dagens krav.

Tilstandsrapport

En må forvente generell oppgradering av våtrommets tettesjikt/membran for at våtrommet skal tåle en normal bruk etter dagens krav (tett våtsone). En samlet TG 3 for rommet er satt med bakgrunn i alder og manglende tetthet i våtsonen på rommet.

Konsekvens/tiltak

- Manglende oppgradering av våtrommet medfører høy risiko for at konstruksjonene ikke vil tåle vanlig bruk av vann eller lekkasjer. Dette kan føre til fuktskader på tilstøtende konstruksjoner.

Kostnadsestimat: 200 000 - 500 000

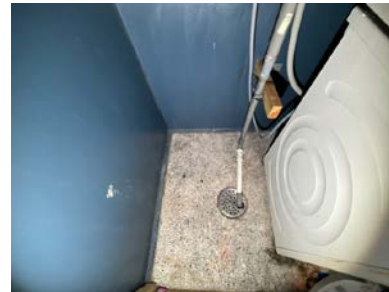

KJELLER > VASKEROM

TG 0 Tilliggende konstruksjoner våtrom

Hulltaking er ikke foretatt da det er tilgang på baksiden av panelet i boden. Fuktkvotemåling (vekt%) i konstruksjonen ble målt til under 6. Hulltaking gir begrenset adgang til visuell kontroll/måling av et lokalt område på badet, og det kan dermed ikke med sikkerhet utelukkes at det foreligger skjulte avvik eller skader i øvrige deler av konstruksjonen. Det gjøres oppmerksom på fukten som er i påført vegg i boden. Avvik i denne veggen på vaskerommet kan ikke utelukkes.



KJØKKEN

1. ETASJE > KJØKKEN

TG-2 Overflater og innredning

Kjøkkenet har innredning med profilerte fronter. Benkeplaten er av laminat.

Vurdering av avvik:

- Det er påvist fuktskjolder/svelling i bunnplate i benkeskap.

Konsekvens/tiltak

- Det må foretas lokal utbedring.

Tilstandsrapport



1. ETASJE > KJØKKEN

TG 1 Avtrekk

Det er kjøkkenventilator med avtrekk ut.

SPESIALROM

1. ETASJE > TOALETTROM

TG 2 Overflater og konstruksjon

Toalettrom med håndvask og toalett.
På gulvet er det tregulv, vegger med overflater av tapet. I taket er det malte plater.

Vurdering av avvik:

- Toalettrom har kun naturlig avtrekk fra rommet, NS 3600 krever mekanisk avtrekk for å kunne gi TG 0/1.

Konsekvens/tiltak

- Mekanisk avtrekk bør etableres på toalettrom.

KJELLER > TOALETTROM

TG 2 Overflater og konstruksjon

Toalettrom med håndvask og toalett.
På gulvet er det fliser, vegger med overflater av tapet. I taket er det malte plater.

Vurdering av avvik:

- Toalettrom har kun naturlig avtrekk fra rommet, NS 3600 krever mekanisk avtrekk for å kunne gi TG 0/1.

Konsekvens/tiltak

- Mekanisk avtrekk bør etableres på toalettrom.



TEKNISKE INSTALLASJONER

Tilstandsrapport

TG2 Vannledninger

Innvendige vannledninger er av kobber.

Vurdering av avvik:

- Mer enn halvparten av forventet brukstid er passert på innvendige vannledninger.

Konsekvens/tiltak

- Tidspunkt for utskifting av vannledninger nærmer seg.
- I forbindelse med oppgradering av våtrom vil det være naturlig med utskifting av rør.

TG2 Avløpsrør

Det er avløpsrør av støpejern.

Vurdering av avvik:

- Mer enn halvparten av forventet brukstid er passert på innvendige avløpsledninger.

Konsekvens/tiltak

- I forbindelse med oppgradering av våtrom vil det være naturlig med utskifting av rør.
- Eldre avløpsrør har blant annet større sannsynlighet for lekkasjer, noe som kan føre til omfattende og kostbare vannskader i boliger.

TG1 Ventilasjon

Boligen har naturlig ventilasjon.

På boliger med naturlig ventilasjon, kan det ofte oppstå kondens i forbindelse med oppvarming i kalde rom. For å minimere sjansen for at dette skal oppstå må det luftes jevnlig slik at fuktigheten i bygget kommer ut.

TG2 Varmtvannstank

Varmtvannstanken er på ca. 200 liter.

Årstall: 2002

Kilde: Produksjonsår på produkt

Vurdering av avvik:

- Det er ikke påvist tilfredsstillende el-tilkobling av varmtvannstank iht. gjeldende forskrift.
- Det er påvist at varmtvannstank er over 20 år

Varmtvannsberederen elektriske tilkobling er til stikkontakt. Regelverket tilsier fast tilkobling til denne type bereder.

Berederen har en elektrisk tilkobling som ikke er i tråd med dagens krav for beredere av slik størrelse og effekt.

Dette skyldes at tilkoblingen er blitt utført slik da berederen ble montert.

Tiltak for fast tilkobling av berederen bør utføres, selv om dette ikke er et krav om på utføres tilkoblingen fast, før eventuelt ny bereder monteres. Det anbefales likevel at det etableres fast strømtilkobling for å motvirke fare for brann.

Konsekvens/tiltak

- Det bør etableres tilfredsstillende el-tilkobling etter gjeldende forskrift.
- Det er ikke behov for utbedringstiltak siden tanken fungerer i dag, men ut ifra alder kan skader plutselig oppstå på eldre tanker.

Den elektriske tilkoblingen med stikkontakt kan medføre økt fare for brannutvikling, grunnet belastningen tilkoblingen utsettes for.

Tilstandsgraden settes i tråd med krav gitt i gjeldende standard (NS3600)

Eldre tanker med stor fare for lekkasjer, utskifting før lekkasje anbefales. Fare for skader i bygget.

Elektrisk anlegg

Tilstandsrapport

Dette er en forenklet kontroll begrenset til de spørsmål og undersøkelser som forskrift til avhendingslova (tryggere bolighandel) § 2-18 inneholder. Dette kan ikke sammenlignes med en kontroll utført av offentlig myndighet (Det lokale eltilsyn) eller registrert elektrovirksomhet, og en bygnings sakkyndig har verken kompetanse eller lov til å foreta en slik kontroll.

Tilstanden er vurdert ut fra den forenklete og begrensede kontrollen som forskriften inneholder. El-anlegget kan ha feil og mangler som en slik forenklet undersøkelse ikke vil avdekke. Vær derfor oppmerksom på denne risikoen, og søk videre veiledning eller få en fullstendig kontroll utført av registrert elektrovirksomhet.

Det elektriske anlegget har automatsikringer. Sikringsskapet er plassert i kjelleren.

1. Foreligger det eltilsynsrapport de siste 5 år, og det er ikke foretatt arbeid på anlegget etter denne, utenom retting av eventuelle avvik i eltilsynsrapport (dvs en el-tilsynsrapport uten avvik)?

Nei

Spørsmål til eier

2. Når ble det elektriske anlegget installert eller sist gang totalt rehabilitert (årstall)? Med totalt rehabilitert menes fullstendig utskiftet anlegg fra inntakssikring og videre.

0 Anlegget er delvis oppgradert i senere tid, foreligger ingen dokumentasjon på arbeidene.

3. Er alle elektriske arbeider/anlegg i boligen utført av en registrert elektroinstallasjonsvirksomhet?

Ja

4. Er det elektriske anlegget utført eller er det foretatt tilleggsarbeider på det elektriske anlegget etter 1.1.1999?

Ja

Eksisterer det samsvarserklæring?

Nei

5. Foreligger det kontrollrapport fra offentlig myndighet – Det Lokale Eltilsyn (DLE) eller eventuelt andre tilsvarende kontrollinstanser med avvik som ikke er utbedret eller kontrollen er over 5 år?

Nei

6. Forekommer det ofte at sikringene løses ut?

Nei

7. Har det vært brann, branntilløp eller varmgang (for eksempel termiske skader på deksler, kontaktpunkter eller lignende) i boligens elektriske anlegg?

Nei

Generelt om anlegget

8. Er det tegn til at det har vært termiske skader (tegn på varmgang) på kabler, brytere, downlights, stikkontakter og elektrisk utstyr? Sjekk samtidig tilstanden på elektrisk tilkobling av varmtvannsbereder, jmfør eget punkt under varmtvannstank

Nei

9. Er der synlig defekter på kabler eller er disse ikke tilstrekkelig festet?

Nei

Inntak og sikringsskap

10. Er det tegn på at kabelinnføringer og hull i inntak og sikringsskap ikke er tette, så langt dette er mulig å sjekke uten å fjerne kapslinger?

Nei

11. Finnes det kursfortegnelse, og er den i samsvar med antall sikringer?

Ja

12. Foreta en helhetsvurdering av det elektriske anlegget, dets alder, allmenne tilstand og fare for liv og helse. Bør det elektriske anlegget ha en utvidet el-kontroll?

Ja Det er utført arbeid på anlegget etter byggeår, det foreligger ingen dokumentasjon.

Denne vurderingen er ikke å anse som en fullverdig kontroll av det elektriske anlegget i boligen. Dette må gjøres av personer med elektrofaglig kompetanse.

Generell kommentar

Tilstandsrapport

På bakgrunn av manglende samsvarserklæringer på deler av anlegget anbefales det en utvidet el kontroll på hele anlegget. Kostnader etter en kontroll må påregnes.

En utvidet el-kontroll i et bygg er en grundigere vurdering av det elektriske anlegget enn en vanlig el-kontroll.

Den gjennomføres ofte når det er behov for å sikre at det elektriske anlegget er trygt, oppdatert eller har blitt utsatt for endringer, skader eller slitasje.

En utvidet el-kontroll er en full gjennomgang av det elektriske anlegget:

Dette inkluderer inspeksjon av sikringsskap, ledninger, stikkontakter, brytere og jordingsystemer.

Testing av jordfeilbrytere og beskyttelsesanordninger: Sikrer at disse fungerer som de skal for å hindre elektrisk støt og brann.

En utvidet el-kontroll gir en mer detaljert vurdering av det elektriske anleggets tilstand, og bidrar til å sikre at det er trygt og i henhold til gjeldende forskrifter.



TOMTEFORHOLD

Byggegrunn

Det er ukjent byggegrunn.

TG 2 Fuktsikring og drenering

Punktet må sees i sammenheng 'Rom under terreng'

Det er ingen synlig utvendig fuktsikring på de deler av boligen som ligger under terrenget.

Vurdering av avvik:

- Det mangler, eller på grunn av alder er det sannsynlig at det mangler, utvendig fuktsikring av grunnmuren ved kjeller/underetasje.
- Mer enn halvparten av forventet levetid på drenering er overskredet.

Ved søk etter fukt på murveggene som er under terrenget er det økende mot gulvet.

Konsekvens/tiltak

- Overvåk tilstanden jevnlig. For å få tilstandsgrad 0 eller 1 må dreneringen skiftes ut, men tidspunktet for når dette er nødvendig er vanskelig å si noe om. Bruken av underetg/kjeller vil og være avgjørende.

På bakgrunn av fukt i underetasjen anbefales det å gjøre tiltak i utvendig fuktsikring, dette for å unngå ytterligere fukt med dertil skader. Ved ny fuktsikring bør også murene isolere på utsiden slik at fare for kondens på innsiden av veggene minimeres.

TG 2 Grunnmur og fundamenter

Bygningen har grunnmur i murblokker.

Vurdering av avvik:

- Grunnmuren har sprekkdannelse.

Konsekvens/tiltak

- Lokal utbedring må utføres.

Tilstandsrapport

Terrengeforhold

Boligen er oppført i skrått terreng. Store deler av eiendommen var dekket av snø på befaringsdagen. Tilstandsgrad er satt på bakgrunn av fukt i underetasjen og synlige deler av eiendommen.

Vurdering av avvik:

- Det er påvist dårlig fall eller flatt terreng inn mot grunnmur og dermed muligheter for større vannansamlinger.

Konsekvens/tiltak

- Det bør foretas terrengjusteringer.
- Ytterligere undersøkelser anbefales.

Fare for fukt i underetasjen, høy alder på drenering og utvendig fuktsikring tilsier tiltak. Det bør da også etableres fall bort fra bygget.

Anbefaler å etablere fall bort fra grunnmuren. Fallet ut fra bygningen skal være minimum 1:50 i en avstand på minst 3 m fra veggen.

Utvendige vann- og avløpsledninger

Avløpsrør av metall/soil tilkoblet offentlig avløp via private stikkledninger.
Vannledning av metall tilkoblet offentlig vann via private stikkledninger.
Utvendig stoppekran er ikke lokalisert.

Vurdering av avvik:

- Mer enn halvparten av forventet brukstid er passert på utvendige avløpsledninger.
- Mer enn halvparten av forventet brukstid er passert på utvendige vannledninger.

Konsekvens/tiltak

- Det er ikke behov for utbedringstiltak siden anlegget fungerer i dag, men ut ifra alder kan skader plutselig oppstå på eldre anlegg.

FORHOLD SOM ÅPENBART KAN MEDFØRE FARE FOR HELSE, MILJØ OG SIKKERHET

Helse, miljø og sikkerhet

Dette punktet inneholder tydelige og lett synlige forhold ved boligen som åpenbart kan påvirke helse, miljø og sikkerhet, og som bygningssakkyndige har oppdaget. Terskelen for hva som anses som åpenbart er høy, og det utføres ikke undersøkelser med sikte på å avdekke slike forhold. Punktet omfatter ikke skjulte eller ikke-synlige forhold, tekniske vurderinger eller forhold som krever spesialundersøkelser. Forhold vurderes etter byggeteknisk forskrift på befaringstidpunktet.

Punktet skal beskrive avvik som kun skal opplyses om og ikke videre vurderes.

Det er ikke funnet vesentlig avvik fra byggeforskrift på oppføringstidspunktet og dagens krav og/eller standard.

Vurdering av avvik:

- Åpninger i rekkverk på balkong eller terrasse er ikke i henhold til krav i dagens forskrifter.
- Det er behov for at en kvalifisert elektrofaglig person kontrollerer det elektriske anlegget.
- Det er ikke foretatt radonmålinger, og bygget er heller ikke utført med radonsperre.
- Det er manglende rekkverk/annen sikring på forstøtningsmur som krever dette utifra dagens krav.

Konsekvens/tiltak

- Det er ikke krav om utbedring av åpninger i rekkverk til dagens forskriftskrav.
- Innhent en kvalifisert elektrofaglig person for å kontrollere det elektriske anlegget.
- Rekkverk/annen sikring på forstøtningsmur må settes opp/utbedres.

Bygninger på eiendommen

Garasje



Anvendelse

Garasje

Byggeår

Kommentar

Standard

Normal standard på bygget ut ifra alder/konstruksjon.

Vedlikehold

Bygget er jevnlig vedlikeholdt.

Beskrivelse

Enkel garasje oppført i tre og mur.

Taket er tekket med takstein av tegl og betong.

Det må forventes normalt vedlikehold av bygget.

Bygget er ikke tilstandsvurdert ihht Forskrift til avhendingslova og NS3600. Dette er kun en enkel beskrivelse.



Arealer, byggetegninger og brannceller

Standard gjeldende fra 01.01.2024

Arealmålinger og arealoppsett er basert på Norsk standard 3940:2023 Areal- og volum-beregninger av bygninger. Arealet gjelder for tidspunktet da boligen ble målt

Hva er måleverdig areal?

Arealet i rommet må ha minst 1,90 m fri høyde over gulvet og minst bredde på 0,60 m. Et loft med skråtak vil for eksempel bare få registrert målbart areal der høyden er minst 1,90 m og bredden minst 0,60 m. Rommet må ha dør eller luke og gangbart gulv.

Hva er bruksareal?

BRA = BRA-i + BRA-e + BRA-b

Bruksarealet for bygningen er bruttoarealet minus arealet som opptas av yttervegger.

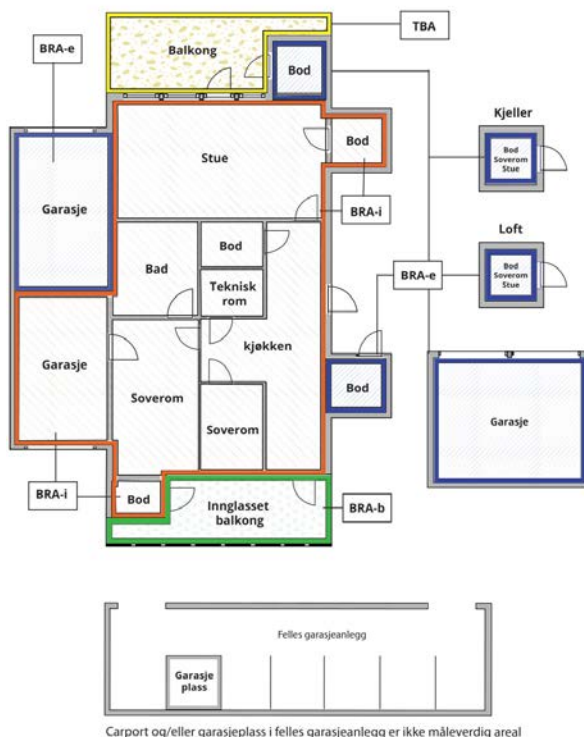

Internt bruksareal (BRA-i)	Arealet innenfor boenheten(e)
Eksternt bruksareal (BRA-e)	Arealet av alle rom utenfor boenheten(e) og som tilhører denne, slik som for eksempel boden
Innglasset balkong mv (BRA-b)	Arealet av innglasset balkong, veranda eller altan når denne er tilknyttet boenheten(e)
Terrasse- og balkongareal (TBA)	Arealet av terrasser, åpne balkonger og åpen altan tilknyttet boenheten(e)

Gulvareal (GUA) Er sum av BRA (bruksareal) og ALH (areal med lav takhøyde).
Areal med lav takhøyde (ALH) er ikke måleverdig areal, som skyldes skråtak og lav himlingshøyde.
GUA kan opplyses i markedsføring der det er aktuelt for den konkrete boligen og kun sammen med BRA-i, for eksempel der gulvflaten har en verdi og har funksjon ved møblering og bruk av rommene. Ikke innredet areal som kaldloft, måles og oppgis normalt ikke.

Arealet kan ikke alltid fastsettes nøyaktig

Areal kan være komplisert eller umulig å måle opp nøyaktig fordi det er vanskelig å fastslå tykkelsen på innervegger, skjevheter i og utforming av bygningskonstruksjoner som karnapp, buer og vinkler som ikke er rette, åpne rom over flere etasjer og så videre.

Eiendommens markedsverdi kan ikke baseres på en matematisk beregning basert på antall kvadratmeter opplyst i rapporten. Opplysninger om areal kan altså ikke alene benyttes for å beregne eiendommens verdi.

Den bygningsakkyndige kan avdekke eventuelle bruksendringer og avvik i branncelleindeling

Den bygningsakkyndige ser på byggetegninger hvis de er tilgjengelige og dette er en del av oppdraget, og vurderer bruken av boligen opp mot tegningene. Hvis den bygningsakkyndige avdekker at en bolig ikke ser ut til å være delt opp i brannceller etter kravene i byggtknisk forskrift på befaringstidspunktet, skal det opplyses om dette.

Reglene om bruksendring og brannceller kan være kompliserte. Søk videre faglige råd om rapporten ikke gir deg svar. Den bygningsakkyndige kan ikke vurdere og svare på alle spørsmål, og kan heller ikke vite om kommunen kan gi unntak for kravene som gjelder. [Vil du vite mer?](#)

Om brannceller

En branncelle er hele eller avgrensede deler av en bygning hvor en brann fritt kan utvikle seg uten at den kan spre seg til andre bygninger eller andre deler av bygningen i løpet av en fastsatt tid.

Om bruksendring

Bruksendring er å endre bruken av et rom fra en tillatt bruk til en annen. Dette kan kreve søknad og tillatelse, for eksempel hvis du endrer et rom fra bod til soverom eller arbeidsrom, eller hvis du endrer en bolig til to separate boliger.

Rom for varig opphold har krav til takhøyde, romstørrelse, rømningsvei og lysforhold som må være oppfylt. Du kan søke kommunen om unntak for kravene, men kan ikke regne med å få unntak for krav som går på helse og sikkerhet, for eksempel krav til rømningsvei.

Bruksendring som krever godkjenning, og som ikke er søkt bruksendret, er ulovlig. Kommunen kan etter plan- og bygningsloven kapittel 32 forfølge overtredelser. Kommunen kan pålegge deg å avslutte den ulovlige bruken, eventuelt å rette eller tilbakeføre rommet til godkjent bruk.

Arealer

Enebolig

Etasje	Bruksareal BRA m ²			SUM	Terrasse- og balkongareal (TBA)	Ikke måleverdig areal (ALH)	Gulvareal (GUA)
	Internt bruksareal (BRA-i)	Eksternt bruksareal (BRA-e)	Innglasset balkong (BRA-b)				
2. Etasje	71			71	30	13	84
1. Etasje	131			131			131
Kjeller	53			53			53
SUM	255				30	13	268
SUM BRA	255						

Romfordeling

Etasje	Internt bruksareal (BRA-i)	Eksternt bruksareal (BRA-e)	Innglasset balkong (BRA-b)
2. Etasje	Allrom, stue m/trapp		
1. Etasje	Entré, stue, spisestue, kjøkken, bod, gang, bad, soverom 1, toalettrom, soverom 2		
Kjeller	Kryperom, bod, stue m/trapp, kontor, vaskerom, toalettrom		

Lovlighet

Byggetegninger

Det foreligger godkjente og byggemeldte tegninger, men det er avvik fra disse.

Kommentar: I kjelleren er det satt opp en vegg og delt av til et rom som er i bruk som stue. Vegg mellom dusjrommet og vaskerom er fjernet.

I boligens 1. etasje er det satt opp en vegg i stuen og vegg mellom 2 av soverommene er fjernet.

Loftet er godkjent som et stort åpent rom, det er delvis satt opp en vegg.

Tilbygg inngangsparti er ikke søkt godkjent.

Det er ingen ferdigattest på tiltakene som er søkt om.

Nyere håndverkstjenester

Er det ifølge eier utført håndverkstjenester på boligen siste 5 år?

Ja Nei

Kommentar:

Garasje

Etasje	Bruksareal BRA m ²			SUM	Terrasse- og balkongareal (TBA)
	Internt bruksareal (BRA-i)	Eksternt bruksareal (BRA-e)	Innglasset balkong (BRA-b)		
1. etasje		35		35	
SUM		35			
SUM BRA	35				

Romfordeling

Etasje	Internt bruksareal (BRA-i)	Eksternt bruksareal (BRA-e)	Innglasset balkong (BRA-b)
1. etasje		Bod, garasje	

Befarings - og eiendomsopplysninger

Befaring

Dato	Til stede	Rolle
27.1.2026	Jan Arild Tallaksen Bente Gunn Josefsen	Takstingeniør Kunde

Matrikkeldata

Kommune	gnr.	bnr.	fnr.	snr.	Areal	Kilde	Eieforhold
4204 KRISTIANSAND	11	110		0	1544.3 m ²	BEREGNET AREAL (Ambita)	Eiet

Adresse

Brøviglia 3

Hjemmelshaver

Josefsen Bente Gunn, Knudsen Øystein Vetle

Kilder og vedlegg

Dokumenter

Beskrivelse	Dato	Kommentar	Status	Sider	Vedlagt
Egenerklæring	16.02.2026		Gjennomgått	5	Nei
Ordrebekreftelse	24.01.2026		Gjennomgått	1	Nei
Byggesak	26.01.2026		Gjennomgått	46	Nei

Revisjoner

Versjon	Ny versjon	Kommentar
1	24.02.2026	

For gyldighet på rapporten se forside

Forutsetninger

Tilstandsrapportens avgrensninger

STRUKTUR OG REFERANSENIVA

- Rapporten baserer seg på krav i forskrift til avhendingslova (tryggere bolighandel). Rapportens struktur, metode og begrepsbruk følger i hovedsak Norsk Standard NS 3600:2018 (teknisk tilstandsanalyse ved omsetning av bolig), samt Takstbransjens retningslinjer for arealmåling når det gjelder fordeling mellom P-areal og S-areal.
 - Bygningssakkyndig er ikke ansvarlig for tilbakeholdt eller uriktig informasjon, som har betydning for tilstandsvurderingen. Rapporten beskriver avvik, det vil si en tilstand som er dårligere enn referansenivået. Rapporten vil normalt ikke fremheve positive sider ved boligen ut over det som fremgår av tilstandsgradene.
 - For anbefalte tiltak ved TG2 og TG3 må du vurdere om tiltakene er nødvendige og lønnsomme. Hva det vil koste å utbedre rom eller bygningsdeler vil avhenge av registrerte avvik og tiltak som kommer frem i rapporten. Anslaget er gitt på generelt grunnlag basert på prisintervaller. Anslaget må ikke forveksles med en konkret vurdering og tilbud fra en entreprenør eller håndverker. Utbedringskostnadene vil også avhenge av personlige preferanser og markedspris på materialer og tjenesteyter.
 - Vurdering mot byggeregler
Den bygningssakkyndige vil vurdere boligen mot hvordan det var vanlig å bygge og regler som gjaldt på søknadstidspunktet. Noen rom og bygningsdeler slik som bad og vaskerom, og forhold som gjelder sikkerhet mot brann, rekkverk og trapper osv., vil den bygningssakkyndige vurdere mot dagens regelverk. Etter dagens regelverk vil disse kunne få en tilstandsgrad 2 eller 3 uten at det nødvendigvis er krav om at avviket må utbedres.
- ### PRESISERINGER
- Tilstandsrapporten gjelder hovedbygget. Tilleggsbygninger, som for eksempel garasje, gis kun en enkel beskrivelse.
- Avvik er vurdert ut fra tekniske forskrifter på godkjenningstidspunktet for bygget. Noen bygningsdeler er vurdert etter gjeldende teknisk forskrift på befaringstidspunktet. Dette gjelder blant annet:
- i. våtrom (bad, vaskerom) og andre fuktutsatte rom
 - ii. forhold knyttet til brann, rømming, sikkerhet, for eksempel rekkverkshøyder/åpninger, ulovlige bruksendringer, brannceller osv.
- For skjulte konstruksjoner, som vann og avløp uten dokumentasjon, er kvalitet og alder vurdert.
 - Fastmonterte installasjoner, for eksempel innfelt belysning og høyttalere, skal ikke demonteres for å sjekke dampsperrer bak. Dette er av hensyn til bygningssakkyndiges kompetanse og risikoen for skade.
 - Kontroll av fukt i konstruksjonen ved hulltaking i bad og vaskerom (våtrom), rom under terreng (kjelleretasje, underetasje og sokkeletasje) eller andre bygningsdeler, skal skje etter eiers aksept. Hulltaking av våtrom og rom under terreng kan i visse tilfeller unnlates (ref. forskrift til avhendingslova).
 - Kontroll av romfunksjoner for P-ROM blir bare utført når det ikke

foreligger godkjente og byggemeldte tegninger, eller når tegninger ikke stemmer med dagens bruk.

- Bygningssakkyndig gir en forenklet vurdering av branntekniske forhold og elektriske installasjoner i boligen hvis det er mer enn fem år siden siste el-tilsyn. Ved behov for grundigere undersøkelser, kan bygningssakkyndig anbefale boligkjøper ta kontakt med offentlige myndigheter eller en kvalifisert elektrofaglig fagperson.

TILLEGGSUUNDERSØKELSER

Etter avtale med eier kan tilstandsanalysen utvides til også å omfatte tilleggsundersøkelser utover minimumskravet i forskriften.

BEFARINGEN

Rapporten gir en vurdering av byggverk og bygningsdeler som bygningssakkyndig har observert, og som fremkommer av forskrift til avhendingslova. Rapporten er likevel ingen garanti for at det ikke kan finnes skjulte feil, skader og mangler. NS 3600:2018 (teknisk tilstandsanalyse ved omsetning av bolig) har undersøkelsesnivå 1 til 3, hvor nivå 1 er det laveste og basert på visuell observasjon. Rapporten er basert på undersøkelsesnivå 1, med noen få unntak: våtrom og rom under terreng.

I praksis betyr dette at:

- befaringen skal begrenses til kun visuelle observasjoner på tilgjengelige flater uten fysiske inngrep (f.eks. riving).
- flater som er skjult av snø eller på annen måte ikke er tilgjengelig eller skjult, blir ikke kontrollert.
- det blir ikke utført funksjonsprøving av bygningsdeler, som isolasjon, piper, ventilasjon, elektrisk anlegg, osv.
- det gis ikke en vurdering av boligens tilbehør, hvite- og brunevarer og annet inventar. Dette gjelder også integrert tilbehør.
- inspisering av yttertak er basert på det som er synlig, normalt på innsiden fra loftet og utvendig fra stige/bakkenivå. I en del situasjoner er det ikke sikkerhetsmessig forsvarlig å undersøke taket fra utsiden, og da vil vurderingen være basert på alder og materialer.).

- stikkprøvetakninger er tilfeldig valgt og kan innebære kontroll under overflaten med spiss redskap eller lignende.

UTTRYKK OG DEFINISJONER

- Referansenivå: kravet til bygningsdelen eller rommet på byggetidspunktet.
- Tilstand: byggverkets eller bygningsdelens tekniske, funksjonelle eller estetiske status på et gitt tidspunkt.
- Symptom: forhold som gir indikasjon på hvilken tilstand et byggverk eller en bygningsdel befinner seg i. Benyttes ved beskrivelse av avvik og alder.
- Skadegjørere: i hovedsak råte, sopp og skadedyr.
- Fuktsøk: overflatesøk med egnet søkeutstyr som fuktindikator eller visuelle observasjoner.

Forutsetninger

- Fuktmåling: måling av fuktinnhold i materiale eller i bakenforliggende konstruksjon ved bruk av egnet målestyr, blant annet hammerelektrode og pigger.

- Hulltaking: boring av hull for inspeksjon og fuktmåling i risikoutsatte konstruksjoner, primært i tilstøtende vegger til bad, utforede kjellervegger og eventuelt i oppforede kjellergulv.

- Normal slitasje: forventet slitasje av materiale i overflaten som er basert på enkle visuelle observasjoner. Kan vurderes sammen med bygningsdelens alder.

- Forventet gjenværende brukstid: anslått tid et byggverk eller en del av et byggverk vil kunne tjene sitt formål (NS 3600:2018, termer og definisjoner punkt 3.9).

AREALBEREGNING FOR BOENHETER

- Areal fastsettes etter Forskrift til avhendingsloven og Norsk Standard 3940 Areal- og volum-beregninger av bygninger fra 2023.

- Areal oppgis i hele kvadratmeter i rapporten, og gjelder for det tidspunkt oppmålingen fant sted.

- Bruksareal (BRA) er det måleverdige arealet som er innenfor omsluttete vegger målt i gulvhøyde (bruttoareal minus arealet som opptas av yttervegger). I tillegg til gulvhøyde gjelder regler om fri bredde for at arealet skal være måleverdig, med betydning for BRA av for eksempel loft med skråtak. BRA består av internt bruksareal (BRA-i), eksternt bruksareal (BRA-e) og innglasset balkong mv (BRA-b). Terrasse- og balkongareal (TBA) opplyses der tilstandsrapporten skal benyttes i boligomsetningen og der det er aktuelt. I tillegg kan gulvareal (GUA) og areal med lav takhøyde (ALH) opplyses sammen med BRA der det er aktuelt og en del av oppdraget. Rom skal ha atkomst og gangbart gulv for å kunne regnes som BRA/måleverdig areal.

- Arealet måles og oppgis dersom arealet oppfyller krav til måleverdighet, slik som at arealet må ha minst en bredde på 0,6m og minst en høyde på 1,9 m osv. Et rom kan være i strid med teknisk forskrift og mangle godkjenning hos kommunen for den aktuelle bruken, uten at dette får betydning for om arealet måles og oppgis i tilstandsrapporten. Når arealet måles tas det ikke hensyn til om arealet er lovlig oppført eller om bruken er lovlig, bruksendringer, lysforhold eller andre sikkerhetsmangler.

- Eiendommens markedsverdi kan ikke baseres på en rent matematisk beregning i forhold til antall kvadratmeter opplyst i rapporten. Opplysninger om areal kan altså ikke alene benyttes for beregning av eiendommens verdi.

- Rom som ligger utenfor boenheten, men som eier har påvist og/eller opplyst at tilhører boenheten, er oppmålt og inkludert i BRA-e. Det er ikke fremvist dokumentasjon på at rommet tilhører boenheten, med mindre dette er angitt særskilt. Rom utenfor boenheten kan omdisponeres av borettslaget/sameiet og dette kan påvirke boligens BRA. Vær oppmerksom på at NS 3940:2023 og eierseksjonsloven har ulik definisjon av fellesareal. Ved arealmåling gjelder NS 3940:2023 som definerer fellesareal slik: "Delen av bygning som brukes av to eller flere bruksenheter eller til bygningens forvaltning, drift eller vedlikehold.

- Se øvrig informasjon om areal i rapporten, Norsk Standard 3940 (2012 og 2023) og veiledningen til disse.

Verdi, takstingeniøren og takstforetaket behandler personopplysninger som takstingeniøren trenger for å kunne utarbeide rapporten. Personvernerklæring med informasjon om bruk av personopplysninger og dine rettigheter finner du her [Personvernerklæring - iVerdi](#)

Befaringen er utført 27.1.2026 Klokka 09.30

Det var skyer og -4 grader.

Deler av bygget og eiendommen var dekket av snø på befaringsdagen, det er derfor noe begrenset muligheter for inspeksjon. Anbefaler ytterligere inspeksjon når bygget og eiendommen er fritt for snø.

Målingene er utført med Leica, Disto Nivelleringspresisjon ± 0,3 mm/m*

Fuktmålingene/fuktsøkene er utført med ProtimeterMMS3

Overflater er vurdert i rapporten, kun slitasje/svikt ut over normal bruks- og aldersslitasje nevnes. Dette gjelder synlige flater.

Det er ikke flyttet på tunge møbler, bilder, tepper og andre gjenstander hvis ikke det er nødvendig for å komme til utsatte områder.

Oppdraget omfatter kun boligen.

Branntekniske forhold/brannskille mellom boenhetene er ikke kontrollert.

Det tas forbehold om eventuelle skjulte feil/mangler. Lukkede konstruksjoner og overflater er ikke kontrollert.

Dersom det ikke er utført hulltaking, er det utført fuktsøk/fuktmåling ved egnet fuktmålingsutstyr. Det er utført på erfaringsmessig utsatte steder på våtrommene.

Gyldighet på rapport er 1. år etter befaring.

PERSONVERN

Nabolagsprofil

Brøviglia 3 - Nabolaget Voiebyen nordøst - vurdert av 111 lokalkjente

Nabolaget spesielt anbefalt for

- Familier med barn
- Etablerere
- Godt voksne



Offentlig transport

Gamle Andøyvei Linje M1, N1	4 min	0.4 km
Møvig Linje M1, N1, M2, N2, A26, 218, 219	7 min	0.7 km
Kristiansand stasjon Linje F5	10 min	6.3 km
Kristiansand rutebilstasjon Buss, tog	10 min	6.5 km
Høllen brygge Linje 92	21 min	15.8 km

Skoler

Sjøstrand skole (1-7 kl.) 290 elever, 14 klasser	13 min	1.2 km
Voiebyen skole (1-7 kl.) 303 elever, 15 klasser	21 min	1.8 km
Møvig skole (8-10 kl.) 292 elever, 22 klasser	7 min	0.6 km
Vågsbygd videregående skole 510 elever	6 min	3.2 km
Akademiet vgs Kristiansand 180 elever	14 min	7.8 km

Ladepunkt for el-bil

Andøyfaret	16 min
------------	--------



Opplevd trygghet

Veldig trygt 85/100



Kvalitet på skolene

Veldig bra 82/100



Naboskapet

Godt vennskap 71/100

Aldersfordeling

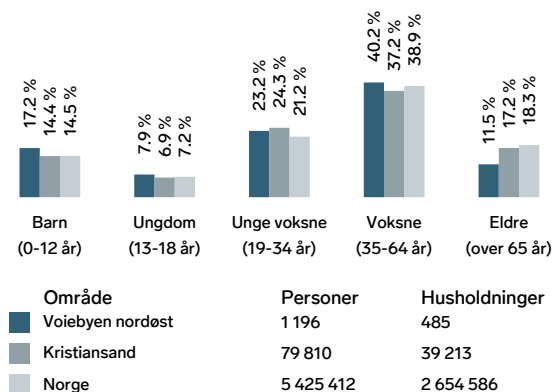

Barnehager

Ternevig barnehage (0-5 år) 23 barn	9 min	0.8 km
Mummidalen barnehage (1-5 år) 36 barn	11 min	1 km
Voietun barnehage (1-5 år) 51 barn	13 min	1.1 km



Dagligvare

Joker Ytre Vågsbygd PostNord	5 min	0.4 km
Rema 1000 Voiebyen Post i butikk, PostNord	8 min	0.7 km





Innholdet i nabolagsprofilen er hentet fra ulike datakilder, og feil eller mangler kan forekomme. Vurderinger og sitater er innhentet på web og gir uttrykk for hvordan naboene vurderer nabolaget. FINN.no AS kan ikke holdes ansvarlig for feil/mangler i profilen. Copyright © Finn.no AS 2026

Primære transportmidler









-  1. Egen bil
-  2. Buss

 **Turmulighetene**
Nærhet til skog og mark 92/100

 **Støynivået**
Lite støynivå 89/100

 **Kollektivtilbud**
Veldig bra 87/100

Sport

-  Brøviklia balløkke 3 min 
Ballspill 0.3 km
-  Mellomveien balløkke 7 min 
Ballspill 0.5 km
-  Fresh Fitness Vågsbygd Kjos 21 min 
-  Fresh Fitness Vågsbygd Lumber 6 min 

Boligmasse

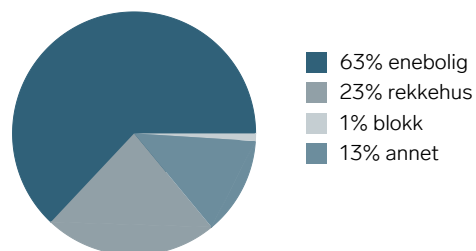





«Mange hyggelige naboer og generelt rolig og trygt område med ekstremt god infrastruktur.»

Sitat fra en lokalkjent



Varer/Tjenester

-  AMFI Vågsbygd 7 min 
-  Boots apotek Vågsbygd 9 min 

Aldersfordeling barn (0-18 år)

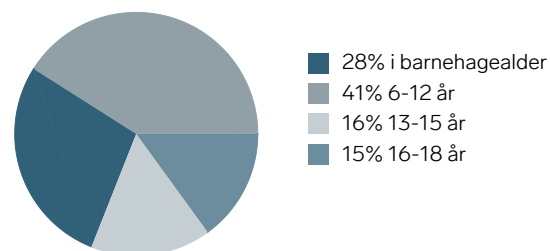

Familiesammensetning

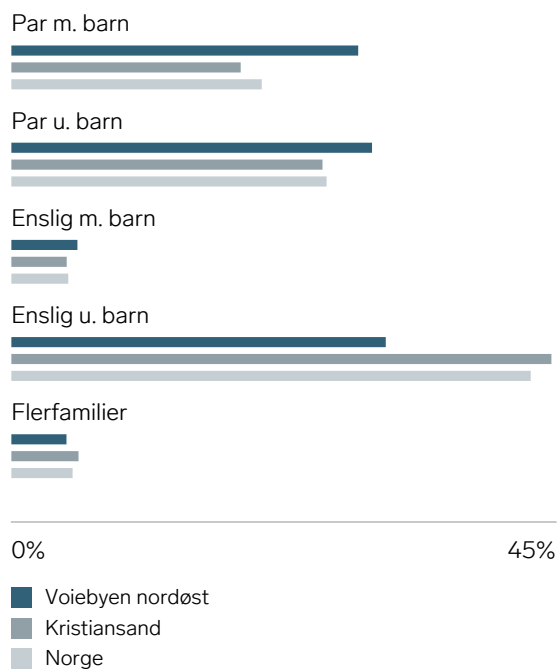

Sivilstand

		Norge
Gift	38%	33%
Ikke gift	53%	54%
Separert	7%	9%
Enke/Enkemann	2%	4%

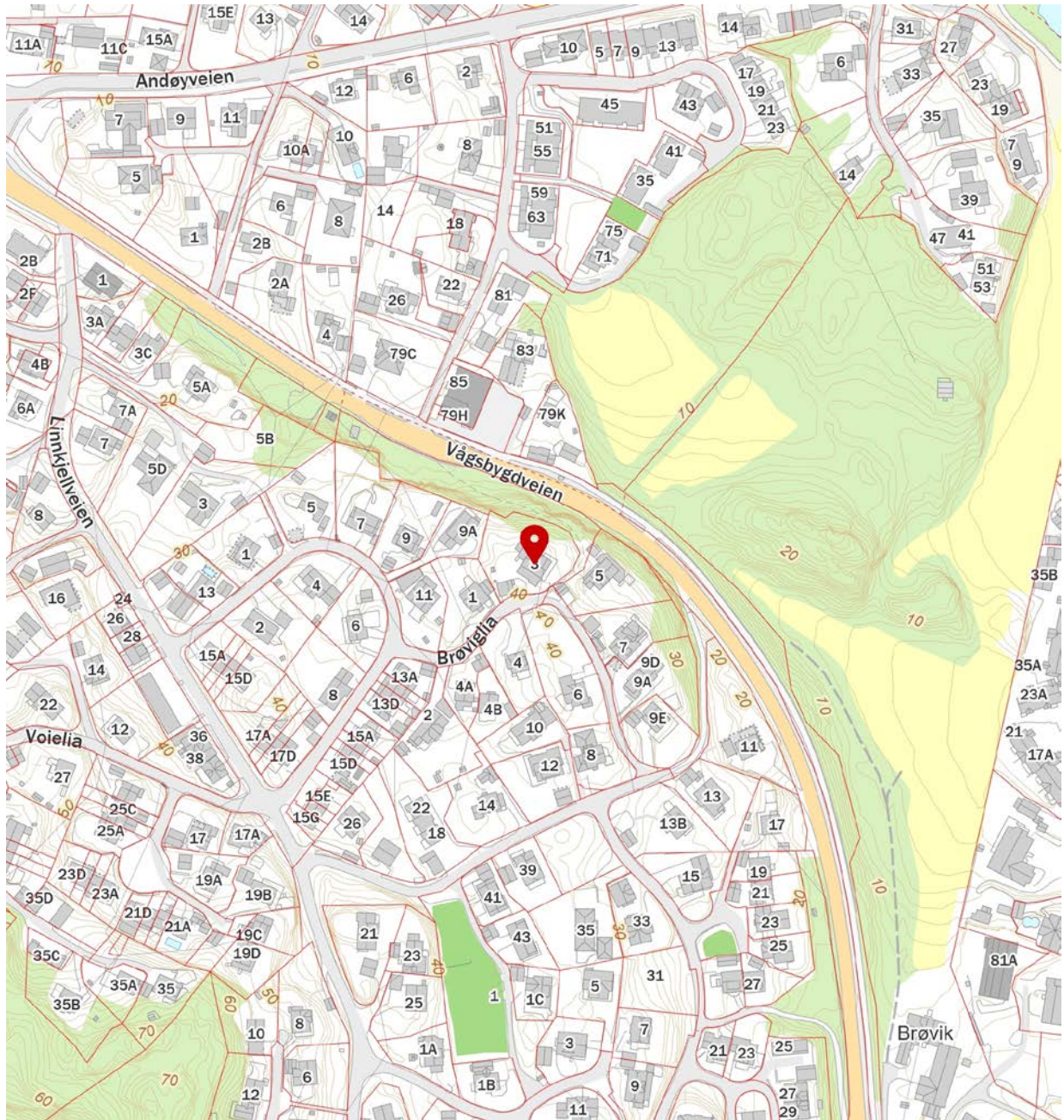



OVERSIKT OVER LØSØRE OG TILBEHØR TIL EIENDOMMEN

Oversikten er utarbeidet av Norges Eiendomsmeglerforbund, Eiendom Norge og Advokatforeningens Eiendomsmeglingsgruppe, og er gjeldende fra 1. januar 2020.

Generelt

Lov om avhending av fast eignedom (avhendingslova/avhl.) av 3. juli 1992 regulerer kjøper og selgers rettigheter og plikter ved overdragelse av fast eiendom og andeler i borettslag.

I henhold til avhl. § 3-4 skal eiendommen, når annet ikke er avtalt, overdras med innredninger og utstyr som etter lov, forskrift eller annet offentlig vedtak skal følge med. Det samme gjelder varig innredning og utstyr som enten er fastmontert eller er særskilt tilpasset bygningen, jf. avhl. § 3-5. Loven inneholder ingen detaljert oversikt over hva som omfattes av «innredning og utstyr», og over hva som skal regnes som «fastmontert eller særskilt tilpasset».

Partene kan fritt avtale hva som skal følge med eiendommen ved salg. Bransjens liste over løsøre og tilbehør som skal følge med eiendommen, er en del av avtalen mellom kjøper og selger dersom ikke annet er opplyst i salgsoppgaven, kjøper har tatt forbehold i bud eller avtale på annen måte er inngått. Der intet annet er avtalt, vil løsøre og tilbehør medfølge slik dette fremkommer av avhl. § 3-4 og § 3-5 og denne oversikt.

Produkter og installasjoner som medfølger overdras uten noen form for garantier, utover eventuell gjenværende leverandørgaranti.

Dersom det er noe i nedenstående liste som ikke finnes på eiendommen, vil det heller ikke medfølge.

1. HVITEVARER medfølger der dette er spesielt angitt i salgsoppgaven.
2. HELDEKKENDE TEPPER følger med uansett festemåte.
3. VARMEKILDER, slik som ovner, kaminer, peiser, varmpumper og panelovner, følger med uansett festemåte. Frittstående bipeiser/varmeovner og terrassevarmere medfølger ikke. Det følger ikke med varmekilder i rom som ikke har vegg- eller fastmonterte varmekilder på visning.
4. TV, RADIO OG MUSIKKANLEGG. TV-antennor og fellesanlegg for TV, herunder parabolantenne, og tuneren/dekoder/tv-boks medfølger der dette eies av selger. Veggmontert TV/flatskjerm med tilhørende festeordning samt musikkanlegg følger ikke med (se også punkt 12).
5. BADEROMSINNREDNING/UTSTYR. Badekar, dusjkabinett, dusjvegger, alle fastmonterte speil og hyller, fastmonterte glass- og håndkleholdere, herunder håndklevarmere samt baderomsinnredning, medfølger.
6. GARDEROBESKAP medfølger, selv om disse er løse. Fastmonterte garderobehyller og knagger medfølger. Innredning i garderobeskap, for eksempel løse eller fastmonterte trådkurver, hyller, stenger og lignende, medfølger.

7. KJØKKENINNREDNING medfølger, herunder også åpne, fastmonterte hyller og løs eller fastmontert kjøkkenøy.

8. MARKISER, PERSIENNER og annen type innvendig og utvendig solskjerming, gardinoppheng, lamellgardiner og liftgardiner medfølger.

9. AVTREKKSVENTILATORER av alle slag, samt fastmonterte aircondition/ventilasjonsanlegg, medfølger.

10. SENTRALSTØVSUGER medfølger med komplett anlegg, herunder slange, munnstykke mm.

11. LYSKILDER. Kupler, lysstoffarmatur, fastmonterte "spotlights", oppheng og skinner med spotlights samt utelys og hagebelysning medfølger. Vegglamper, krokhengte lamper, lysekroner, prismelamper og lignende som er koblet til sukkerbit eller stikkontakt følger likevel ikke med.

12. INSTALLERTE SMARTHUSLØSNINGER med sentral som styrer lys, varme, lyd o.l., samt tilhørende trådløse enheter som brytere, sensorer, kameraer, integrerte høyttalere el. medfølger. Enkle lysstyringssystem f.eks. med en sentral som kun styrer lyspærer eller smartpærer montert i sokkel medfølger likevel ikke.

13. UTVENDIGE SØPPELKASSER og eventuelt holder/hus til disse medfølger.

14. POSTKASSE medfølger.

15. UTENDØRS INNRETNINGER slik som flaggstang, fastmontert tørkestativ, samt andre faste utearrangementer som f.eks. badestamp, boblekar/jacuzzi og liknende utendørs kar, lekestue, lekestativ, utepeis, fastmontert trommel til vannslange, medfølger. Guidekabel/avgrensingskabel til robotgressklipper medfølger, men robotgressklipper og ladestasjon for denne medfølger ikke.

16. FASTMONTERT VEGGLADER/LADESTASJON TIL EL-BIL medfølger uavhengig av hvor laderen er montert.

17. SOLCELLEANLEGG med tilhørende teknisk infrastruktur medfølger.

18. GASSBEHOLDER til gasskomfyr og gasspeis medfølger.

19. BRANNSTIGE, BRANNTAU, feiestige og lignende medfølger der dette er påbudt. Løse stiger medfølger ikke.

20. BRANNSLUKNINGSAPPARAT, BRANNSLANGE og RØYKVARSLER medfølger der dette er påbudt. Det er eier og brukers plikt til å se til at utstyret forefinnes på enhver eiendom. Hvis annet ikke er uttrykkelig avtalt, skal dette derfor alltid følge med ved salg av eiendom.

21. SAMTLIGE NØKLER til eiendommen som selger er i besittelse av skal overleveres kjøper på overtakelsen, herunder nøkler til eventuelle boder, uthus, garasjeportåpner e.l. Låses boder, uthus e.l. med hengelås, skal lås og nøkler til disse medfølge.

22. GARASJEHYLLER, bodhyller, lagringshyller og oppheng til bildekk medfølger såfremt de er fastmontert.

Planter, busker og trær som er plantet på tomten, eller fastmonterte kasser og lignende er en del av eiendommen og medfølger i handelen.

Trygghet for deg som boligkjøper

Derfor bør du ha Boligkjøperforsikring:



1 av 4 finner feil etter overtakelse av ny bolig



Advokaten vet hvilke feil som gir krav mot selger



Vi tar saken, uten økonomisk risiko for deg



Advokathjelp er dyrt når du ikke har Boligkjøperforsikring

Hva koster det?

Andelsbolig og aksjeleilighet	5 700 kr
Selveierleilighet og rekkehus	10 200 kr
Ene-, tomannsbolig og tomt	14 700 kr

Pris gjelder for 5 år.

Egenandel kr 4 000 påløper ved takst, tvist eller 10 timer advokatbistand, avhengig av hva som kommer først

Boligkjøperforsikring tegnes hos eiendomsmegler senest ved kontraktsignering og gir rett til advokathjelp inntil 5 år etter overtakelse. Forsikringen betales som del av oppgjøret ved boligkjøpet.

Har du spørsmål? Kontakt HELP på 22 99 99 99 eller post@help.no. Les mer på help.no.

Ved kjøp av landbrukseiendom, herunder også småbruk, og annen kombinasjonseiendom, begrenser forsikringen seg til våningshuset (kundens primærbolig). Meglerforetaket mottar kr 2 400/3 900/3 700 i kostnadsgodtgjørelse, avhengig av boligtype. Vi tar forbehold om pris- og vilkårsendringer. Hvis premien ikke er innbetalt ved overtakelse, vil avtalen bli kansellert. For fullstendig informasjon om dekning og vilkår, se help.no.

tryggbudgivning.no

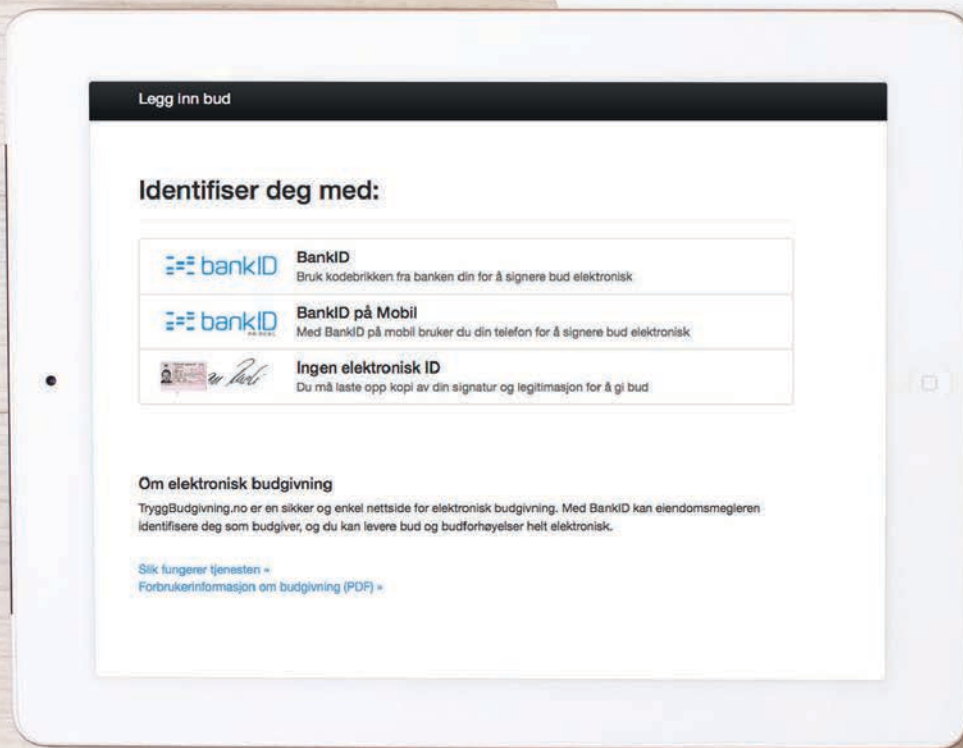

- den enkleste og mest sikre måten å by på bolig i dag!



GI BUD MED BANKID

På eiendommens annonse vises det en "Gi bud"-knapp for elektronisk budgivning.

IDENTIFISER MED BANKID

Innlogging fungerer på samme måte som i din nettbank. Du kan også bruke BankID App (iOS/Android) eller BankID på mobil.

REGISTRERING AV BUD

Nettsiden hjelper deg med korrekt utfylling av budmeldingen.

ELEKTRONISK SIGNERING

BankID lar deg signere budmeldingen elektronisk. Budmeldingen overføres til eiendomsmegleren.

BUDRUNDEN

Etter signering vil du motta en SMS-kvittering. Gi budforhøyelser med BankID eller ved å svare på SMS-kvitteringen.

NYTT BUDREGLEMENT

Fra 01.01.14 gjelder nye regler for budgivning. Benytt "Gi bud"-knappen på eiendommens annonse for å registrere ditt bud elektronisk. «Gi bud»-knappen åpner nettsiden TryggBudgivning.no som er integrert i meglersystemet. Alle bud / budforhøyelser og forbehold overføres automatisk inn i budjournalen på den respektive eiendommen.

Du logger deg inn på TryggBudgivning.no ved å bruke BankID. Det er derfor viktig å huske å ta med deg din BankID-brikke på budgivningsdagen. Du kan gi bud fra datamaskin, nettbrett eller smarttelefon.

Når du benytter deg av TryggBudgivning.no trenger du ikke å ta bilde av legitimasjon eller sende inn budskjema til megler. Etter at bud er registrert med BankID får du en kvittering pr. SMS om at budet er mottatt.

Du registrerer budforhøyelser ved å logge inn på nytt med BankID eller ved å svare på SMS-kvitteringen som du allerede har mottatt. Budforhøyelser registreres også automatisk inn i meglersystemet.

Lykke til!

Eiendom:

Jeg/vi legger herved inn et bud pålydende kr.:

Siffer

Blokkbokstaver

+ offentlige omk. + evt. andel fellesgjeld og ev. til forretningsfører. Se salgsoppgave.

Budet gjelder til:

Dato

Klokkeslett

Ønsket overtagelsesdato

Evt. forbehold:

Jeg/vi har lest, og gjort meg/oss kjent med innhold i Exbo Eiendomsmegling AS salgsoppgave på eiendommen, samt alle vedlegg til denne.

Budgiver er informert om muligheten for å tegne boligkjøper forsikring

Ja jeg/vi ønsker boligkjøper forsikring Nei jeg/vi ønsker ikke boligkjøper forsikring **Finansiering av kjøpet:**

Långiver bank

Lånefinansiering kr.

Navn saksbehandler bank

Egenandel kr.

Telefonnummer

Sum totalt kr.

Budgiver 1

Navn

Budgiver 2

Navn

Fødselsnummer (11 siffer)

Fødselsnummer (11 siffer)

Adresse

Adresse

Postnr/ -sted

Postnr/ -sted

Telefonnummer

Telefonnummer

E-post

E-post

Jeg/vi har lest og gjort meg/oss kjent med orienteringen på baksiden av dette budskjemaet, og vi som budgivere gir hverandre gjensidig fullmakt til å forhøye bud / evt. akseptere motbud.

Dato/sted

Dato/sted

Signatur_____
Signatur

Jeg/vi er kjent med at forhøyninger av budet må skje skriftlig til megler.

NB! Første bud er kun gyldig ved fremvisning/kopi av legitimasjon.

Forbrukerinformasjon OM BUDGIVNING



Sist oppdatert med virkning fra 1. januar 2014, i forbindelse med ikrafttredelse av endringer i eiendomsmeglingsforskriften.



Informasjonen er utarbeidet av Forbrukerombudet, Forbrukerrådet, Den Norske Advokatforening ved Eiendoms- meglingsgruppen, Eiendomsmeglerforetakenes Forening og Norges Eiendomsmeglerforbund, på grunnlag av blant annet forskrift om eiendomsmegling § 6-3 og § 6-4.

Nedenfor gis en oversikt over de retningslinjer som forbrukermyndighetene og organisasjonene anbefaler benyttet ved bud-givning på eiendommen. Avslutningsvis gis også en kort oversikt over de viktigste rettsreglene tilknyttet budgivning.

Før det legges inn bud på eiendommen oppfordres budgiver til å sette seg inn i all relevant informasjon om eiendommen, herunder eventuell salgsoppgave og teknisk rapport med vedlegg.

GJENNOMFØRING AV BUDGIVNING

1. På forespørsel vil megler opplyse om aktuelle bud på eiendommen, herunder om relevante forbehold.
2. Alle bud skal inngis skriftlig til megler, som formidler disse videre til oppdragsgiver. Kravet til skriftlighet gjelder også budforhøyelser og motbud, aksept eller avslag fra selger. Før formidling av bud til oppdragsgiver skal megler innhente gyldig legitimasjon og signatur fra budgiver. Kravet til legitimasjon og signatur er oppfylt for budgivere som benytter e-signatur, eksempelvis BankID eller MinID. Med skriftlige bud menes også elektroniske meldinger som e-post og SMS når informasjonen i disse er tilgjengelig også for ettertiden.
3. Et bud bør inneholde eiendommens adresse (eventuelt gnr/bnr), kjøpesum, budgivers kontaktinformasjon, finansieringsplan, akseptfrist, overtakelsesdato og eventuelle forbehold som for eksempel usikker finansiering, salg av nåværende bolig ol. Normalt vil ikke et bud med forbehold bli akseptert før forbeholdet er avklart. Konferer gjerne med megler før bud avgis.
4. Megler skal legge til rette for en forsvarlig avvikling av budrunden. I forbrukerforhold (dvs. der oppdragsgiver er forbruker) skal megleren ikke formidle bud med kortere akseptfrist enn kl. 12.00 første virkedag etter siste annonserte visning. Etter denne fristen bør budgivere ikke sette en kortere akseptfrist enn at megler har mulighet til, så langt det er nødvendig, å orientere oppdragsgiver, bud-givere og øvrige interessenter om bud og forbehold. Det bør ikke gis bud som diskriminerer eller utelukker andre budgivere. Dersom bud inngis med en frist som åpenbart er for kort til at megleren kan avvikle budrunden på en forsvarlig måte som sikrer oppdragsgiver og interessenter et tilstrekkelig grunnlag for sine handlingsvalg, vil megler fraråde budgiver å stille slik frist.
5. Megleren vil oppfordret gi sin vurdering av det enkelte bud overfor oppdragsgiveren, når budet er gitt innenfor fristene i punkt 4.
6. Megleren skal så langt det er nødvendig og mulig holde bud-giverne skriftlig orientert om nye og høyere bud og eventuelle forbehold. Megler skal så snart som mulig bekrefte skriftlig overfor budgivere at budene deres er mottatt.
7. Etter at handel har kommet i stand, eller dersom en budrunde avsluttes uten at handel er kommet i stand, kan en budgiver kreve kopi av budjournalen i anonymisert form.
8. Kopi av budjournal skal gis til kjøper og selger uten ugrunnet opphold etter at handel er kommet i stand. Dersom det er viktig for budgiver å bevare sin anonymitet, bør budet fremmes gjennom fullmektig.

VIKTIGE AVTALERETTSLIGE FORHOLD

1. Det eksisterer ingen angrerett ved salg/kjøp av fast eiendom.
2. Når et bud er innsendt til megler og han har formidlet innholdet i budet til selger (slik at selger har fått kunnskap om budet), kan budet ikke kalles tilbake. Budet er da bindende for budgiver frem til akseptfristens utløp, med mindre budet før denne tid avslås av selger eller budgiver får melding om at eiendommen er solgt til en annen (man bør derfor ikke gi bud på flere eiendommer samtidig dersom man ikke ønsker å kjøpe flere enn en eiendom).
3. Selger står fritt til å forkaste eller akseptere ethvert bud, og er for eksempel ikke forpliktet til å akseptere høyeste bud.
4. Når en aksept av et bud har kommet frem til budgiver innen akseptfristens utløp er det inngått en bindende avtale.
5. Husk at også et eventuelt bud fra selger til kjøper (såkalte «motbud»), avtalerettslig er et bindende tilbud som medfører at det foreligger en avtale om salg av eiendommen dersom budet i rett tid aksepteres av kjøper.

exbo



HELE LIVET

Skal du selge bolig?



Kom i kontakt med din lokale megler i dag!

Lars Hauge

T: 982 80 340

lh@exbo.no

Følg oss på 