

HOVDEN

GÅTTSTØYLSVINGEN 24, 4755 HOVDEN I SETESDAL
Gåttstøyl - Koselig hytte rett ved alpinanlegget - Ski inn / SKi ut

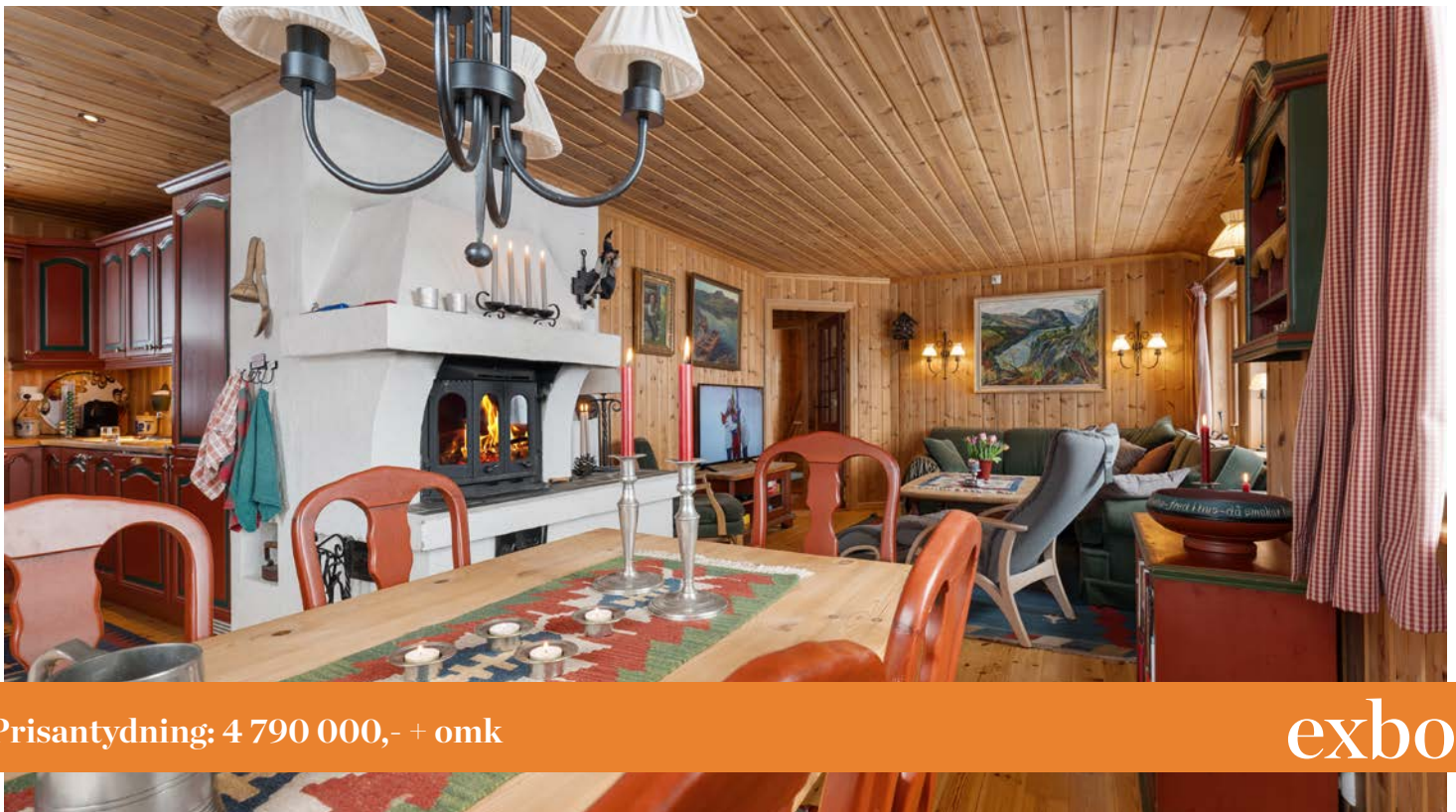

Prisantydning: 4 790 000,- + omk

exbo



Meglerns kommentar

Hytten ligger flott til kun få minutters gange fra alpinanlegget - Gangavstand til sentrum og de fleste fasiliteter på Hovden.

Gode parkeringsmuligheter ved hytten. Solrike uteplasser med flott utsikt.

Gåttstøyl hytteområde på Hovden ligger svært attraktivt til, kun et steinkast fra alpinanlegget. Her får du en unik kombinasjon av rolig fjellnatur og direkte nærhet til bakker og heiser.

Området byr på flotte utsikter, gode solforhold og enkel tilgang til vinteraktiviteter.

Perfekt for både familier og ivrige skikjørere som vil bo tett på løypene.

Gåttstøyl er et moderne og velutviklet hyttefelt der beliggenhet og komfort går hånd i hånd.

Adresse	Gåttstøylsvingen 24
Prisantydning	4 790 000,- + omk.
Omkostning	135 540,-
Totalpris	4 925 540,-
BRA-i/BRA Total	75/84 kvm
Eierform	Eiet
Byggeår	2000
Soverom	3

Kontaktperson i Exbo

Svenn Erik Kvannes
Eiendomsmegler/Leder avd. fritid
Hovden
Telefon: 926 37 843
Mail: sek@exbo.no



INNHOOLD



4 Salgsoppgave

19 Plantegning

21 Egenerklæring

26 Tilstandsrapport

48 Nabolagsprofil

57 Boligkjøperforsikring

59 Budskjema



Exbo Kristiansand avd. Markens
Markens gate 3A
4610 KRISTIANSAND S
Orgnr 986857044

Sjekk ut våre eiendommer på www.exbo.no



OM BOLIGEN

Areal

BRA - i: 75 kvm

BRA - e: 9 kvm

BRA totalt: 84 kvm

Bruksareal fordelt på etasje

I. etasje

BRA-i: 75 kvm.

BRA-e: 9 kvm.

Tomtetype

Festet

Tomtebeskrivelse

Festet tomt.

Neste regulering er 2029 for 2030

Bortfester er Kjetil Uleberg

Årlig festeavgift

Kr 4 561

Adkomst

Se kart i finn-annonsen eller kontakt megler for detaljert veibeskrivelse. Det vil bli godt skiltet med EXBO-visningsskilt ved fellesvisning.

Selger

Knut Ruhaven Sæthre

Innhold

I. etg: Gang, bod, soverom, soverom 2, soverom 3, stue, kjøkken, bad/vaskerom - Bod

Standard

Se tilstandsrapport i salgsoppgaven

Innbo og løsøre

Liste over løsøre og tilbehør må leses før budgivning. Her fremgår hvilke løsøre som skal følge eiendommen, under forutsetning av at dette var på eiendommen ved besiktigelse, og at ikke annet er avtalt mellom partene.

Hvitevarer

Alle integrerte hvitevarer (herunder eventuell oppvaskmaskin om det står i boligen på visningstidspunkt) på kjøkken følger med i handelen.

Øvrige hvitevarer medfølger ikke dersom ikke det blir avtalt. Medfølgende hvitevarer følger i den stand de er på visning og gir ikke reklamasjonsgrunnlag.

TV/Internett/Bredbånd

TV er parabol og internett er 5G WiFi

Parkering

Parkering rett ved hytten.

Diverse

Det oppfordres til en grundig gjennomgang av vedlagte boligsalgsrapport/tilstandsrapport, samt selgers egenerklæring.

Det gjøres oppmerksom på at interiørtegningene som ligger vedlagt prospektet er skissetegninger utarbeidet av Exbo og viser hvordan boligen er benyttet i dag. Tegningene er ikke målsatt eller juridisk bindende men kun ment som veiledende interiørtegninger.

Det forutsettes at skjøtet tinglyses på ny eier. Hvis kjøper ikke ønsker en hjemmelsoverføring av eiendommen til seg, må det tas forbehold om dette i budet.

ENERGI

Oppvarming

Oppvarmingskilder: Elektrisk og vedfyring

Vegg-/fastmonterte ovner som står i boligen ved framvisning medfølger i handelen.

Dersom det er rom i boligen som ikke har vegg-/fastmonterte ovner, så følger det heller ikke med ovner i disse rommene.

Info strømforbruk

Selger har tegnet abonnement med Norgespris på strøm med bindingstid. Norgespris er en statlig finansieringsordning hvor husholdninger tilbys strøm til fastpris. Avtalen om Norgespris er knyttet til målepunkt og følger eiendommen. Bindingstiden på denne eiendommen er til 31.12.2026 om avtale tegnet 01.10.25.

Energikarakter

Ikke angitt

Energifarge

Ikke angitt

Info energiklasse

Det er ikke krav til energimerking på fritidsboliger som brukes under 4 mnd i året.

ØKONOMI

Tot prisant. ekskl. omk.

Kr 4 790 000

Kommunale avgifter

Kr 13 631

Kommunale avgifter år

2025

Info kommunale avgifter

Gebyr Fakturert beløp i 2025

Avløp 5 527,22 kr

Feiing 455,04 kr

Renovasjon 3 241,80 kr

Vann 4 407,56 kr

Sum 13 631,62 kr

Info formuesverdi

Stortinget har vedtatt en ny modell for beregning av formuesverdi for bolig. Den nye utregningsmodellen beregner boligverdier basert på grunnkretser i stedet for kommuner, og skal benyttes fra og med inntektsåret 2026. Dette kan medføre at markedsverdien settes høyere eller lavere enn tidligere og innebærer at både selger og megler kan benytte tall som ikke nødvendigvis er oppdaterte på tidspunktet for utarbeidelse av salgsoppgaven. Det tas derfor forbehold om at formuesverdien kan bli endret og eventuelt øke ved endelig fastsettelse i skatteåret.

For primærbolig utgjør formuesverdien 25 % av beregnet eller dokumentert markedsverdi opptil kr 10 000 000, og deretter 70 % av den delen som overstiger dette beløpet.

For sekundærbolig utgjør formuesverdien 100 % av beregnet eller dokumentert markedsverdi.

Årlig velavgift

Kr 8 000

Velforening

Ca 8000,- pr år - dette dekker velavgift og brøyting - Pliktig medlemskap

Tilbud lånefinansiering

Exbo er delvis eiet av Flekkefjord Sparebank! Dette skal du som kunde tjene på. Vi jobber hver dag for å ta best mulig vare på hverandres og felles kunder. Exbos målsetning er at vi skal ha de mest fornøyde kundene på Sørlandet! La oss sammen se på totalbildet ved kjøp og finansiering av eiendom!

OFFENTLIGE FORHOLD

Eiendommens betegnelse

Gårdsnummer 2, bruksnummer 699, festenummer 7 i Bykle kommune.

Tinglyste heftelser og rettigheter

På eiendommen er det tinglyst følgende heftelser og rettigheter som følger eiendommens matrikkel ved overskjøting til ny hjemmelshaver:

4222/2/699/7:

15.05.2000 - Dokumentnr: 7894 - Festekontrakt - vilkår
Gjelder feste

Festetid: 80 år

Årlig festeavgift: NOK 3 000

Pant for forfalt festeavgift

Bestemmelser om regulering av leien

Kan ikke overdras uten samtykke av hjemmelshaver/utleier

Med flere bestemmelser

Gjelder denne registerenheten med flere

01.02.2000 - Dokumentnr: 1660 - Registrering av festenr.

Denne matrikkelenhet opprettet fra:

Knr:4222 Gnr:2 Bnr:699

01.01.2020 - Dokumentnr: 914963 - Omnummerering ved kommuneendring

Tidligere: Knr:0941 Gnr:2 Bnr:699

Gjelder denne registerenheten med flere

Ferdigattest/brukstillatelse

Det foreligger godkjente tegninger.

Rammetillatelse 24.01.2000 12.04.2000

Igangsettingstillatelse 24.01.2000 22.01.2001

Tatt i bruk 11.01.2001 22.01.2001

Det foreligger verken midlertidig brukstillatelse eller

ferdigattest for eiendommen.

Selger har innsendt søknad om ferdigattest til kommunen men saken er per salgsdato ikke ferdigbehandlet.

Kjøper overtar eiendommen med den uttrykkelige risikoen for at ferdigattest ikke blir utstedt, eller at kommunen kan kreve utbedringer før attest gis. Eventuelle kostnader forbundet med krav fra kommunen, tekniske utbedringer eller bistand for å få saken godkjent, er i sin helhet kjøpers ansvar og risiko.

Vei, vann og avløp

Offentlig vann og kloakk. Privat Vei.

Regulerings og arealplaner

Reguleringsplaner

Besøk kommunens hjemmeside for mer informasjon.

Id 199702

Navn Gåttestøyl

Plantype Bebyggelsesplan ihht. Reguleringsplan

Status Endelig vedtatt arealplan

Ikrafttredelse 10.06.1997

Bestemmelser - <https://www.arealplaner.no/4222/dokumenter/222/>

Beb.plan%20G%c3%a5ttest%c3%b8yl.pdf

Delarealer Delareal 9 m

Formål Annet kombinert formål

Utdyp. Hytter/Leiligheter

Kommuneplaner

Besøk kommunens hjemmeside for mer informasjon.

Id 201701

Navn Kommuneplan 2018-2030

Plantype Kommuneplanens arealdel

Status Endelig vedtatt arealplan

Ikrafttredelse 28.02.2019

Bestemmelser - <https://www.arealplaner.no/4222/dokumenter/1371/>

Kommuneplanens_arealdel_bestemmelsar_18_03_21.pdf

Delarealer Delareal 9 m

KPHensynsonenavnH910

KPDetaljering Reguleringsplan skal fortsatt gjelde

Delareal 9 m

Arealbruk Fritidsbebyggelse,Nåværende

OmrådenavnBFR

Id 201109

Navn Kommunedelplan Hovden 2013-2025

Plantype Kommunedelplan

Status Endelig vedtatt arealplan

Ikrafttredelse 27.02.2014

Bestemmelser - <https://www.arealplaner.no/4222/dokumenter/721/>

Kommunedelplan%20Hovden%202013-2025%20%20signert.pdf

Delarealer Delareal 9 m

KPHensynsonenavnH910

KPDetaljering Reguleringsplan skal fortsatt gjelde

Delareal 9 m

Arealbruk Fritidsbebyggelse,Nåværende

KONTRAKTSGRUNNLAG

Salgs- og betalingsvilkår

Eiendommen selges etter reglene i avhendingsloven.

Eiendommen skal overleveres kjøper i tråd med det som er avtalt. Det er viktig at kjøper setter seg grundig inn i alle salgsdokumentene, herunder salgsoppgave, tilstandsrapport og selgers egenerklæring. Kjøper anses kjent med forhold som er tydelig beskrevet i salgsdokumentene. Forhold som er beskrevet i salgsdokumentene kan ikke påberopes som mangler. Dette gjelder uavhengig av om kjøper har lest dokumentene. Alle interessenter oppfordres til å undersøke eiendommen nøye, gjerne sammen med fagkyndig før bud inngis. Kjøper som velger å kjøpe usett kan ikke gjøre gjeldende som mangel noe han burde blitt kjent med ved undersøkelsen.

Dersom det er behov for avklaringer, anbefaler vi at kjøper rådfører seg med eiendomsmedler eller en bygningssakkyndig før det legges inn bud.

Hvis eiendommen ikke er i samsvar med det kjøperen må kunne forvente ut ifra alder, type og synlig tilstand, kan det være en mangel. Det samme gjelder hvis det er holdt tilbake eller gitt uriktige opplysninger om eiendommen og dette har virket inn på avtalen. En bolig som har blitt brukt i en viss tid, har vanligvis blitt utsatt for slitasje og skader kan ha oppstått. Slik bruksslitasje må kjøper regne med, og det kan avdekkes enkelte forhold etter

overtakelse som nødvendiggjør utbedringer. Normal slitasje og skader som nødvendiggjør utbedring, er innenfor hva kjøper må forvente og vil ikke utgjøre en mangel.

Boligen kan ha en mangel dersom det er avvik mellom opplyst og faktisk areal, forutsatt at avviket er på 2% eller mer og minimum 1 kvm.

Ved beregning av et eventuelt prisavslag eller erstatning må kjøper selv dekke tap/kostnader opptil et beløp på kr 10 000 (egenandel).

Dersom kjøper ikke er forbruker selges eiendommen "som den er", og selgers ansvar er da begrenset jf. avhl. § 3-9, 2. pktm. Informasjon om kjøpers undersøkelsesplikt, herunder oppfordringen om å undersøke eiendommen nøye, gjelder også for kjøpere som ikke anses som forbrukere.

Budgivning

Alle bud skal inngis skriftlig til megler. Det første budet skal inngis på budskjema påført budgivers signatur. I tillegg må budgiver ha legitimert seg. Senere bud kan inngis per e-post, SMS eller per fax til megler. Bud kan også inngis via budgivningsplattform på nett eller app. Velges denne løsning, er det ikke krav til å sende det første budet på budskjema. Megler skal så snart som mulig bekrefte skriftlig ovenfor budgiver at bud er mottatt.

Bud som ikke er skriftlig, eller som har kortere akseptfrist enn til kl. 12.00 dagen etter siste annonserte visning, vil ikke bli formidlet til selger. Et bud er bindende for budgiver når budet er kommet til selgers kunnskap. Selger står fritt til å akseptere eller forkaste ethvert bud, og er således ikke forpliktet til å akseptere det høyeste budet på eiendommen.

Megler skal, i den grad det er nødvendig og mulig, informere de involverte i budrunden skriftlig om status i budgivningen. Megler er forpliktet til å legge til rette for en forsvarlig avvikling av budrunden, og for at budene skal kunne bli behandlet og videreformidlet skriftlig til alle involverte parter, må ethvert bud ha en tilstrekkelig lang akseptfrist. Selger må skriftlig akseptere budet før

budaksept kan formidles til budgiver. Budforhøyelser bør derfor ha akseptfrist på minimum 30 minutter fra budet inngis.

Selger og kjøper har krav på å få utlevert kopi av budjournalen straks etter at handel er kommet i stand. Alle som har inngitt bud på eiendommen kan på forespørsel få en kopi av anonymisert budjournal etter at budrunden er avsluttet.

For øvrig vises det til «Forbrukerinformasjon om budgivning», som er vedlagt salgsoppgaven.

Omkostninger kjøpers beskrivelse

4 790 000,00 (Prisantydning)

Omkostninger

14 700,00 (Boligkjøperforsikring * (valgfritt))

119 750,00 (Dokumentavgift)

545,00 (Tinglysningsgebyr pantedokument)

545,00 (Tinglysningsgebyr skjøte)

120 840,00 (Omkostninger totalt (uten Boligkjøperforsikring))

135 540,00 (Omkostninger totalt (med Boligkjøperforsikring))

4 910 840,00 (Totalpris inkl. omkostninger (uten Boligkjøperforsikring))

4 925 540,00 (Totalpris inkl. omkostninger (med Boligkjøperforsikring))

Prisen for boligkjøper forsikring øker fra 01.02.2026.

Omkostninger kjøpers beløp

Kr 135 540

Hvitvaskingsreglene

Eiendomsめglere er underlagt lov om hvitvasking og er forpliktet til å rapportere til Økokrim om mistenkelige transaksjoner. Lov om hvitvasking innehar også strenge regler om kontroll av legitimasjon fra alle parter i handelen, herunder, selger, kjøper og fullmektiger for disse.

Personopplysningsloven

Personopplysninger blir behandlet i samsvar med personopplysningsloven.

Boligselgerforsikring

Selger har valgt å ikke tegne boligselgerforsikring. Selgers egenerklæring er en del av salgsoppgaven og bør leses før budgivning.

Boligkjøperforsikring

Å kjøpe en bolig er for de fleste den største økonomiske investeringen i livet og ikke noe du gjør hver dag. Vet du hvilke rettigheter du har som boligkjøper og vet du når du har et rettmessig krav dersom uforutsette problemer dukker opp?

Vedlagt i salgsoppgaven følger informasjon om Boligkjøperforsikring fra HELP Forsikring AS. Boligkjøperforsikring er en rettshjelpsforsikring som gir trygghet og profesjonell juridisk hjelp dersom det oppdages uventede feil eller mangler ved boligen de neste fem årene.

Les mer om forsikringen i vedlagte materiell eller på help.no.

Meglervederlag

Meglervederlag er avtalt til 49.000,- inkl. mva. Videre er det avtalt tilretteleggingsgebyr, oppgjørsgebyr og markedsføring. I tillegg belastes selger for direkte utlegg.

Oppdragsansvarlig

Svenn Erik Kvannes
Eiendomsmegler/Leder avd. fritid Hovden
sek@exbo.no
Tlf: 926 37 843

Exbo Kristiansand avd. Markens, Markens gate 3A
4610 KRISTIANSAND S
Tlf: 380 95 550

Salgsoppgavedato

04.03.2026





















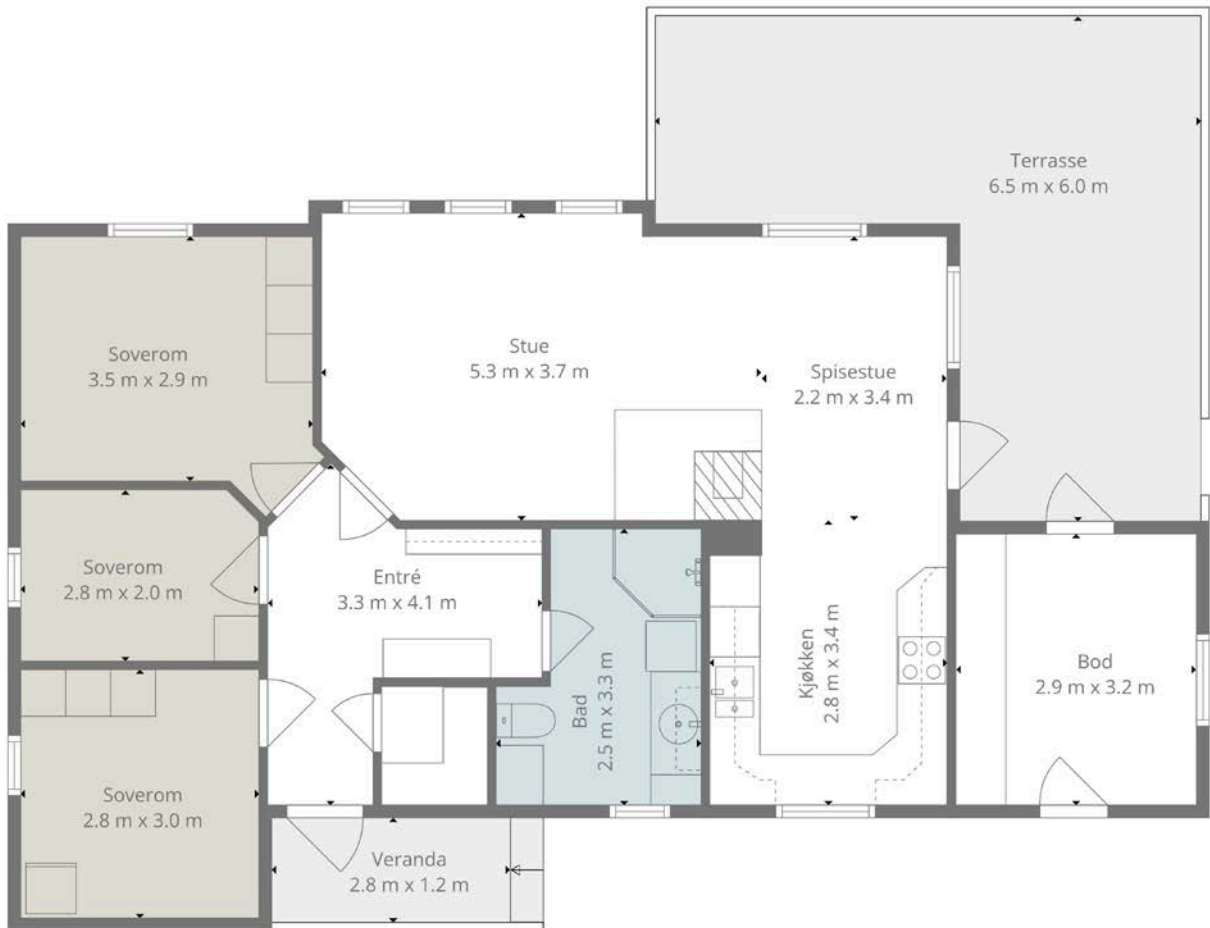

Plantegningen Er En Ikke Målbart Illustrasjon Og Avvik Kan Forekomme

Vedlegg

EGENERKLÆRINGSSKJEMA

Til orientering vil dette skjema være en del av salgsoppgaven

Meglerfirma	
EXBO Kristiansand avd. Markens	
Oppdragsnr.	
1001260043	
Selger 1 navn	
Knut Ruhaven Sæthre	
Gateadresse	
Gåttstøylsvingen 24	
Poststed	Postnr
HOVDEN I SETESDAL	4755
Er det dødsbo?	
<input checked="" type="checkbox"/> Nei <input type="checkbox"/> Ja	
Avdødes navn	
Er det salg ved fullmakt?	
<input checked="" type="checkbox"/> Nei <input type="checkbox"/> Ja	
Hjemmelshavers navn	
Har du kjennskap til eiendommen?	
<input type="checkbox"/> Nei <input checked="" type="checkbox"/> Ja	
Når kjøpte du boligen?	
År	2015
Hvor lenge har du eid boligen?	
Antall år	10
Antall måneder	10
Har du bodd i boligen siste 12 måneder?	
<input type="checkbox"/> Nei <input type="checkbox"/> Ja	
I hvilket forsikringsselskap har du tegnet villa/husforsikring?	
Forsikringsselskap	If
Polise/avtalenr.	0497848

Document reference: 1001260043

Spørsmål for alle typer eiendommer

- 1 Kjenner du til om det er/har vært feil tilknyttet våtrommene, f.eks. sprekker, lekkasje, råte, lukt eller soppskader?
- Nei Ja

- 2 Kjenner du til om det er utført arbeid på bad/våtrom?
Svar
- 3 Kjenner du til om det er/har vært tilbakeslag av avløpsvann i sluk eller lignende?
 Nei Ja
- 4 Kjenner du til feil eller om har vært utført arbeid/kontroll på vann/avløp?
Svar
- 5 Kjenner du til om det er/har vært problemer med drenering, fuktinnslag, øvrig fukt eller fuktmerker i underetasje/kjeller?
 Nei Ja
- 6 Kjenner du til om det er/har vært utettheter i terrasse/garasje/tak/fasade?
 Nei Ja
- 7 Kjenner du til om det er/har vært problemer med ildsted/skorstein/pipe f.eks. dårlig trekk, sprekker, pålegg, fyringsforbud eller lignende?
 Nei Ja
- 8 Kjenner du til om det er/har vært f.eks. sprekker i mur, skjeve gulv eller lignende?
 Nei Ja
- 9 Kjenner du til om det er/har vært sopp/råteskader/insekter/skadedyr på eiendommen som rotter, mus, maur eller lignende?
 Nei Ja
- 10 Kjenner du til om det er/har vært skjeggkre i boligen?
 Nei Ja
- 11 Kjenner du til om det er/har vært utført arbeid på el-anlegget eller andre installasjoner (f.eks. oljetank, sentralfyr, ventilasjon)?
Svar
- 12 Kjenner du til om det er utført kontroll av el-anlegget og/eller andre installasjoner (f.eks. oljetank, sentralfyr, ventilasjon)?
 Nei Ja
- 13 Har du ladeanlegg/ladeboks for elbil i dag?
 Nei Ja
Beskrivelse
- 14 Kjenner du til om ufaglærte har utført arbeid som normalt bør utføres av faglærte, utover det som er nevnt tidligere (f.eks. drenering, murerarbeid, tømmerarbeid etc)?
 Nei Ja
- 15 Er det nedgravd oljetank på eiendommen?
 Nei Ja
- 16 Kjenner du til om det har vært utført arbeid på terrasse/garasje/tak/fasade?
Svar
- 17 Selges eiendommen med utleiedel, leilighet, hybel eller tilsvarende?
 Nei Ja
- 18 Kjenner du til om det er innredet/bruksendret/bygget ut i kjeller eller loft eller andre deler av boligen?
 Nei Ja
- 19 Kjenner du til forslag eller vedtatte reguleringsplaner, andre planer, nabovarsel eller offentlige vedtak som kan medføre endringer i bruken av eiendommen eller av dens omgivelser?
 Nei Ja
- 20 Kjenner du til om det foreligger påbud/heftelser/krav/manglende tillatelser vedrørende eiendommen?
 Nei Ja

21 Er det foretatt radonmåling?

Nei Ja

22 Kjenner du til manglende brukstillatelse eller ferdigattest?

Nei Ja

23 Kjenner du til om det foreligger skaderapporter/ tilstandsvurderinger eller utførte målinger?

Nei Ja

24 Er det andre forhold av betydning ved eiendommen som kan være relevant for kjøper å vite om (f.eks. rasfare, tinglyste forhold eller private avtaler)?

Nei Ja

Document reference: 1001260043

Tilleggskommentar

Jeg bekrefter at opplysningene er gitt etter beste skjønn. Jeg er kjent med at dersom jeg har gitt ufullstendige, uriktige eller misvisende opplysninger om eiendommen, vil forsikringsselskapet kunne søke hel eller delvis regress for sine utbetalinger eller redusere sitt ansvar helt eller delvis, jfr. vilkår for boligselgerforsikring punkt 7.1 og forsikringsavtaleloven kapittel 4.

Jeg er orientert om mitt mulige ansvar som selger etter avhendingsloven, eventuelt etter kjøpsloven (aksjeboliger), og om forsikringsgiver sitt boligselgerforsikringstilbud.

Jeg er klar over at avtale om forsikring er bindende. Jeg er også klar over at premietilbudet først kan påberopes når boligen er solgt (budaksept). Premietilbudet som er gitt av megler er bindende for forsikringsgiver i 6 – seks – måneder fra oppdragsinngåelse med megler.

Etter dette vil premien og forsikringsvilkårene kunne justeres. Når premietilbudet ikke lenger er bindende for forsikringsselskapet må egenerklæringskjemaet signeres på nytt og eventuelle endringer påføres. Det vil da være forsikringspremien og forsikringsvilkårene på ny signeringsdato som legges til grunn.

Det kan ikke tegnes boligselgerforsikring ved følgende salg:

- mellom ektefeller eller slektninger i rett oppstigende eller nedstigenede linje, søsken, eller
- mellom personer som bor eller har bodd på boligeiendommen og/eller
- når salget skjer som ledd i sikredes næringsvirksomhet/er en næringsseiendom
- etter at boligeiendommen er lagt ut for salg.
- ved salg av helårs- og fritidsbolig er det krav til at det foreligger tilstandsrapport i henhold til Forskrift til avhendingslova (tryggere bolighandel).

Forsikringsselskapet kan ved skriftlig samtykke akseptere tegning av forsikring også i ovennevnte tilfeller.

Dersom forsikringsselskapet ikke har gitt skriftlig samtykke, kan erstatningen bortfalle.

Ved oppgjørsoppdrag trer forsikringen i kraft når kontrakten er signert av begge parter, begrenset til siste 12 måneder før overtakelse.

Forøvrig oppfordrer selger potensielle kjøpere til å undersøke eiendommen grundig, jf avhendingsloven § 3-10 og kjøpsloven § 20 (aksjeboliger).

Gyldig forsikring forutsetter at det for helårs- og fritidsbolig foreligger tilstandsrapport som er i henhold til Forskrift til avhendingslova (tryggere bolighandel).

- Jeg ønsker boligselgerforsikring, og bekrefter å ha mottatt og lest forsikringsvilkårene og informasjonsbrosjyre til selger i forbindelse med kjøp av boligselgerforsikring. Forsikringen trer i kraft på det tidspunkt det foreligger en budaksept mellom partene, begrenset til tolv måneder før overtakelse. Ved oppgjørsoppdrag trer forsikringen i kraft når kontrakten er signert av begge parter, begrenset til siste 12 måneder før overtakelse. Jeg bekrefter med dette at eiendommen ikke er en næringsseiendom, at den ikke selges som ledd i næringsvirksomhet eller mellom ektefeller eller slektninger i rett oppstigende eller nedstigenede linje, søsken, eller mellom personer som bor eller har bodd på boligeiendommen. Gyldig forsikring forutsetter at det for helårs- og fritidsbolig foreligger tilstandsrapport som er i henhold til Forskrift til avhendingslova (tryggere bolighandel). Forsikringen er ugyldig dersom den tegnes i strid med forsikringsvilkårene. Jeg er innforstått med at eiendomsmegleren ikke har fullmakt til å gjøre unntak fra ovennevnte begrensninger. Jeg er oppmerksom på at 8% av total forsikringspremie er honorar til Söderberg & Partners.
- Jeg ønsker ikke boligselgerforsikring, men megler har tilbudt meg å kjøpe slik forsikring.
- Jeg kan ikke kjøpe boligselgerforsikring ihht vilkår.

NAME OF SIGNER	IDENTIFIER	TIME	ELECTRONIC ID
Knut Ruhaven Sæthre	3398ee1d4fdd827ac7370 0dcc8f0e4322a163337	27.02.2026 10:16:34 UTC	Signer authenticated by One time code

Document reference: 1001260043

- This is a PDF document digitally signed by IN Groupe's E-Signing service.
- The document's integrity is protected by signing and sealing the contents with a certificate issued to IN Groupe by a third party. Validating the signature confirms that the contents have not been modified since the time of signing.
- For more information about document formats, see <https://doc.ingroupe.com/developer>

Tilstandsrapport



 Fritidsbolig

 Gåttstøylsvingen 24, 4755 HOVDEN I
SETESDAL

 BYKLE kommune

gnr. 2, bnr. 699, fnr. 7

Sum areal alle bygg: BRA: 84 m² BRA-i: 75 m²



Befaringsdato: 12.02.2026

Rapportdato: 27.02.2026

Oppdragsnr.: 21428-1165

Referansenummer: HI7316

Foretak: BARE TAKST AS

Takstingeniør: Gøran Bardoff



Rapporten kan brukes i inntil ett år etter befæringsdato, og kan ikke gjenbrukes ved flere boligsalg i denne perioden. Skjer det endringer, oppstår skader også videre på boligen, bør du som selger be om oppdatert rapport.

Bare Takst AS

Taksering tilstand bolig og fritids boliger



Rapportansvarlig



Gøran Bardoff
Uavhengig Takstingeniør
gbardoff@icloud.com
932 34 128





Dette trenger du å vite om tilstandsrapporten



Hva er en tilstandsrapport?

En tilstandsrapport beskriver synlige skader/avvik eller tegn på skader/avvik på boligen. Rapporten fremhever vanligvis ikke positive egenskaper ved boligen.



Hva vurderer en bygningsakkyndig?

Den bygningsakkyndige vurderer boligen ut fra hva man kan forvente av en bygning av samme alder og type. Vurderingen gjøres som regel mot hvordan det var vanlig å bygge og regler som gjaldt da boligen ble oppført (søknadstidspunktet). Forhold som er vanlige for bygningens alder, slik som slitasje etter normal bruk regnes ikke som avvik.



Hva inneholder tilstandsrapporten?

Den bygningsakkyndige undersøker rom og bygningsdeler slik det kommer frem av [Forskrift til avhendingsloven](#). Tilstandsrapporten inneholder bare avvik som den bygningsakkyndige kan se eller kontrollere med enkle hjelpemidler. Det gjøres ikke nærmere undersøkelser slik som åpning av vegger eller andre bygningsdeler. I vegg mot våtrom og rom under terreng kan det borres et hull for å gjøre enkle undersøkelser slik som fuktsøk.

Når du kjøper en brukt bolig

Når du kjøper en brukt bolig, er det viktig å være oppmerksom på at dette ikke kan sammenlignes med å kjøpe en ny bolig. Måten boligen ble bygget på kan være annerledes enn i dag. Bygninger svekkes over tid, og utsettes for slitasje blant annet på grunn av bruk og vær og vind. Mange boliger fornyes helt eller delvis, noen i flere omganger, eller det oppføres tilbygg. Særlig for boliger som er pusset opp eller endret, er det viktig å merke seg at fornyelse av overflater ikke nødvendigvis betyr at bygningsdeler under er forbedret.

Vurdering mot byggeregler

Den bygningsakkyndige vil vurdere boligen mot hvordan det var vanlig å bygge og regler som gjaldt på søknadstidspunktet. Den bygningsakkyndige ser etter avvik som har betydning for og som reduserer boligens funksjon og verdi, og som kommer frem av Forskrift til avhendingslova.

Tilstandsrapporten beskriver ikke hele boligen

BYGNINGSSAKKYNDIGE SER FOR EKSEMPEL IKKE PÅ

- vanlig slitasje og normal vedlikeholdstilstand
- bagatellmessige forhold som ikke påvirker bygningens bruk eller verdi vesentlig
- etasjeskillere
- tilleggsbygg slik som garasje, bod, anneks, naust også videre
- utvendige trapper
- støttemurer
- skjulte installasjoner
- installasjoner utenfor bygningen
- full funksjonstesting av el- og VVS-installasjoner
- geologiske forhold og bygningens plassering på grunnen
- bygningens planløsning
- bygningens innredning
- løsløse slik som hvitevarer
- utendørs svømmebasseng og pumpeanlegg
- bygningens estetikk og arkitektur
- bygningens lovlighet (bortsett fra bruksendringer, brannceller og forhold som åpenbart kan påvirke helse, miljø og sikkerhet)
- fellesarealer (med mindre boligeier har vedlikeholdsplikt for fellesarealer og dette er kjent for bygningsakkyndig, eller fellesarealet har en særlig tilknytning til boligen).

© iVerdi 2023

Malen til denne rapporten, inkludert standardtekstene fra Verdi er vernet etter åndsverkloven og kan kun benyttes av av kunder hos iVerdi. For andre aktører er eksemplarfremstilling av malen og standardtekster, som utskrift og annen kopiering til bruk som grunnlag for tilsvarende rapporter, bare tillatt når det er hjemlet i lov (kopiering til privat bruk, sitat o.l.) eller avtale med iVerdi (<https://iverdi.no/>).

Utnyttelse i strid med lov eller avtale kan medføre erstatnings- og straffeansvar.



Dette trenger du å vite om tilstandsrapporten

Tilstanden vurderes med ulike tilstandsgrader

Tilstanden gir uttrykk for en gitt forventet tilstand, blant annet vurdert ut fra alder og normal bruk. Ved Tilstandsgrad 0 (TG0) og Tilstandsgrad 1 (TG1) gir den bygningssakkyndige normalt ingen begrunnelse for valg av tilstandsgrad. Grunnen er at bygningen eller bygningsdelen da bare har normal slitasje. Ved skjulte konstruksjoner kan alder alene avgjøre tilstandsgrad. Når bygningssakkyndige anbefaler tiltak, for eksempel utbedringer, må brukeren av rapporten vurdere om tiltakene er nødvendige og lønnsomme.

Når den bygningssakkyndige velger tilstandsgrad, baseres vurderingen på faste kriterier som følger av gjeldende bransjestandard for Teknisk tilstandsanalyse ved omsetning av bolig og Forskrift til avhendingslova.



TILSTANDSGRAD 0, TG0: INGEN AVVIK

Bygningsdelen skal være tilnærmet ny, ikke vise tegn på slitasje og det skal være lagt frem dokumentasjon på faglig god utførelse. Det er ingen merknader til delen.



TILSTANDSGRAD 1, TG1: MINDRE AVVIK

Bygningsdelen skal bare ha normal slitasje, og strakstiltak skal ikke anses som nødvendig. Graden kan også brukes når delen er ny, men der dokumentasjon på faglig god utførelse mangler.



TILSTANDSGRAD 2, TG2: VESENTLIGE AVVIK OG MINDRE AVVIK SOM ETTER NS 3600 GIR TG 2

Bygningsdelen skal enten ha feil utførelse, en skade eller symptomer på skade, sterk slitasje eller nedsatt funksjon. Graden gis når bygningsdelen trenger vedlikehold eller tiltak i nær fremtid. Graden skal også brukes når delen er gammel og det er grunn til å varsle om faren for skader på grunn av alderen, eller når det er grunn til å overvåke delen spesielt på grunn av fare for større skader eller følgeskader.



TILSTANDSGRAD 3, TG3: STORE ELLER ALVORLIGE AVVIK

Denne tilstandsgraden brukes ved kraftige tegn på forhold som man må regne med trenger utbedring straks eller innen kort tid. Det er påvist funksjonssvikt eller sammenbrudd.



IKKE UNDERSØKT/IKKE TILGJENGELIG FOR UNDERSØKELSE

Det kan være avvik/skader som ikke er avdekket.

Informasjon om utbedringskostnader

Utbedringskostnadene i rapporten er sjablongmessige anslag basert på observerte forhold som feil, skader eller uregelmessigheter, samt foreslåtte tiltak. Disse anslagene er veiledende, angis i fem intervaller, er basert på generelle erfaringstall, og må ikke forveksles med konkrete pristilbud fra håndverkere eller entreprenører. Faktiske kostnader kan variere betydelig, avhengig av individuelle valg, materialpriser og markedsforhold. For å få en nøyaktig vurdering av utbedringskostnadene anbefales ytterligere undersøkelser og innhenting av flere pristilbud fra kvalifiserte fagfolk. Slike anslag gis for TG3, der dette er mulig.



Tiltak under kr 20 000



Tiltak mellom kr 20 000 – 100 000



Tiltak mellom kr 100 000 – 200 000



Tiltak mellom kr 200 000 – 500 000



Tiltak over kr 500 000



Beskrivelse av eiendommen

Fritidsboligen har villmarkspanel som utvendig kledning og torvtak. Innvendig er det panel på vegger og himling. Bygget fremstår med normal slitasje og holder en god standard sett i forhold til byggeår, uten vesentlige mangler observert.

Fritidsbolig - Byggeår: 2001

UTVENDIG

[Gå til side](#)

Torvtak med mye snø på, noe som gjør det ikke mulig å vurdere tilstanden på taktekingen ved befaringstidspunktet. Pipe med helslått beslag. Takrenner av tre og nedløp av kjetting. Det må påregnes at det vil forekomme lekkasjer gjennom treverket i takrennene. Veggkonstruksjoner i bindingsverk av tre, utvendig kledd med liggende, malt trekledning som fremstår i meget god stand.

Ved visuell befaring samt stikktaking av utvendig kledning ble det ikke observert tegn til råte i kledningen. Malte trevinduer med 2-lags glass og luftespalte. Ved funksjonstest av tilfeldig valgte vinduer ble det ikke registrert nevneverdige avvik. Generelt har vinduene behov for oppgradering av maling. Døren er visuelt kontrollert og funksjonstestet. Overflaten viser normal bruksslitasje med noe malingsavskalling i nedkant. Glassfeltet er helt uten synlige skader. Tetningslistene er noe slitte, men fungerer. Lås og beslag fungerer tilfredsstillende. Hengslene viser ingen tegn til skjevhet. Terrasse av tre med rekkverk rundt.

INNVEDIG

[Gå til side](#)

Overflater fremstår hovedsakelig med normal bruks- og aldersslitasje der dette er lett synlig. Det bemerkes at dette er en brukt bolig, og at slitasje må forventes. Skruerhull, normal bruks- og aldersslitasje m.m. er normalt. Noe fargeforskjeller på furugulv og veggflater er også normalt dersom det har hengt bilder på vegger, tepper på gulv etc. Det ble målt høydeavvik på gulvet. Dette var tilfredsstillende. Peis med innsats i stue. Ubrennbar flate foran ildåpning anses som tilfredsstillende. Pipe og ildsted er ikke funksjonstestet. På generelt grunnlag anbefales jevnlig kontroll av pipe og ildsteder av lokale feie- og branntilsyn. Tredører. Disse ble funksjonstestet for heng i karm og terskel, og fungerte hovedsakelig tilfredsstillende.

VÅTROM

[Gå til side](#)

Bad/vaskerom
Fliser på vegg i våtsonen, trepanel på øvrige veggflater. Flislagt gulv med godt fall til sluk. Det er synlig en mindre del av membranløsningen i sluket. At membranløsningen er observert i sluket, indikerer at arbeidet kan være utført fagmessig, men dette gir ingen garanti for at membranløsningen er tett eller har nødvendige oppkanter. Tetthet er ikke kontrollert. Sanitærutstyr og innredning fremstår som tilfredsstillende og uten skader. Det er noe slitasje på overflater.

Elektrisk vifte som fungerte på befaringens dag. Måleresultat på under 6 vektprosent. Tørt Hulltaking utført i gangen, ikke tegn til avvik. Hulltaking er ingen garanti for at det ikke er fukt eller svikt i konstruksjoner, men en indikasjon på at det fremstår normalt i området der hulltaking er utført.

KJØKKEN

[Gå til side](#)

Kjøkkenet med røde profilerte fronter og heltre benkeplate. Fastmonterte hvitevarer er: Oppvaskmaskin, komfyr og koketopp. Det ble ikke registrert lekkasjevarsler eller komfyrvakt på kjøkkenet. Dette var ikke et krav på oppføringstidspunktet, men anbefales montert. Kjøkkenet fremstår i normal god stand alder tatt i betraktning. Kjøkkenventilator fra byggeår med avtrekk ut. Fungerte på befaringsdagen. Generelt anbefales det jevnlig rengjøring og rens av filter påregnes for å ivareta tiltenkt effekt.

TEKNISKE INSTALLASJONER

[Gå til side](#)

Hovedsakelig vannrør av kobber med plast kappe. Kun avløpsrør under servant er besikttet. Naturlig ventilasjon fra vindusventiler og ved at vinduer åpnes. Normal for byggeperioden. En nærmere gjennomgang av behovet bør jevnlig vurderes ut fra boligens bruk og ventilasjonsbehov. TG settes etter hva som var gjeldende krav på oppføringstidspunktet, ikke etter dagens standard for ventilasjon og varmegjenvinning. Elektrisk anlegg fra byggeår med automat sikringer. Det er montert en el bil lader i 2025.

TOMTEFORHOLD

[Gå til side](#)

Tomt/byggegrunn ikke mulig å kontrollere, men det må antas at denne er normalt utført ihht byggeårets normer, forskrifter og krav. Det er ikke registrert forhold som skulle tilsi vesentlige svikt/svakheter i grunn og fundamenter. Undertegnede har ikke foretatt ytterligere kontroll av grunn og fundamenter, da dette krever oppgravinger og langvarige målinger. Støpt betongplate.

FORHOLD SOM ÅPENBART KAN MEDFØRE FARE FOR HELSE, MILJØ OG SIKKERHET

[Gå til side](#)

Det branntekniske anlegget er i tilfredsstillende stand.

Arealer

[Gå til side](#)

Forutsetninger og vedlegg

[Gå til side](#)



Beskrivelse av eiendommen

Lovlighet

[Gå til side](#)

Fritidsbolig

- Det foreligger godkjente og byggemeldte tegninger, som stemmer med dagens bruk

Bygningsstatus	Dato.	Reg.dato.
Referanse		
Rammetillatelse	24.01.2000	12.04.2000
Igangsettingstillatelse	24.01.2000.	22.01.2001
Tatt i bruk	11.01.2001	22.01.2001

Det foreligger ikke noe ferdig attest, noe som er vanlig på hytter fra denne perioden.



Sammendrag av boligens tilstand

Fordeling av tilstandsgrader

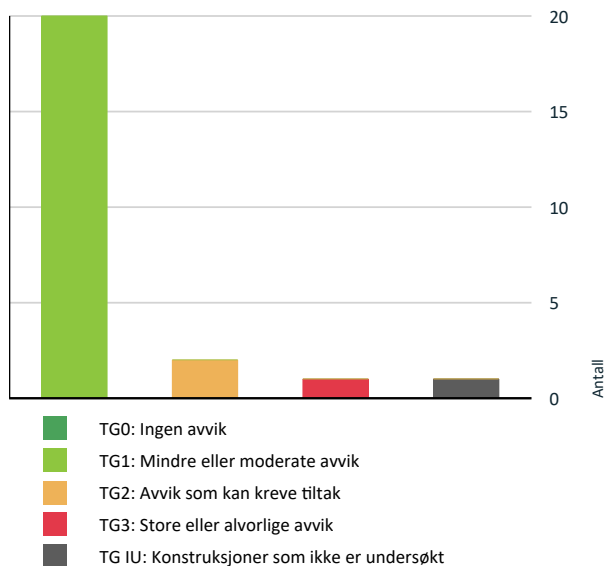

Anslag på utbedringskostnad

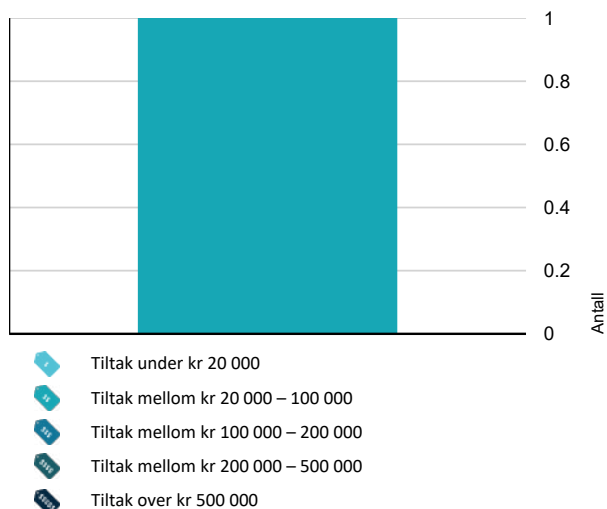

Oppsummering av avvik

Vil du vite mer? Se på rommet eller bygningsdelen senere i rapporten.

Fritidsbolig

TG 3 STORE ELLER ALVORLIGE AVVIK

Utvendig > Balkonger, terrasser og rom under balkonger [Gå til side](#)

TG IU KONSTRUKSJONER SOM IKKE ER UNDERSØKT

Utvendig > Taktekking [Gå til side](#)

TG 2 AVVIK SOM KAN KREVE TILTAK

Utvendig > Nedløp og beslag [Gå til side](#)

Tekniske installasjoner > Varmtvannstank [Gå til side](#)

HELSE, MILJØ OG SIKKERHET

Forhold som åpenbart kan medføre fare for helse, miljø og sikkerhet

Det er ikke foretatt radonmålinger, og bygget er heller ikke utført med radonsperre. [Gå til side](#)



Tilstandsrapport

FRITIDSBOLIG



Byggeår
2001

Standard

Normal standard på bygget ut ifra alder/konstruksjon - jamfør beskrivelse under konstruksjoner.

Vedlikehold

Bygget er jevnlig vedlikeholdt.

UTVENDIG

Taktekking

Punktet må sees i sammenheng med Takkonstruksjon/Loft

Torvtak med mye snø på, noe som gjør det ikke mulig å vurdere tilstanden på taktekkningen ved befaringsstidspunktet.

Vurdering av avvik:

- Taktekking er snødekt, alder eller materiale er ukjent og derfor ikke nærmere vurdert.

Konsekvens/tiltak

- Det bør foretas nærmere undersøkelser av taktekking når taket er snøfritt.

Det bør foretas nærmere undersøkelser av taktekking når taket er snøfritt, slik at tilstand, alder og materiale kan vurderes.

Konsekvensen av manglende vurdering er økt usikkerhet rundt takets tilstand, noe som kan medføre risiko for skjulte skader eller behov for uforutsette utbedringer.



Nedløp og beslag

Pipe med helslått beslag.

Takrenner av tre og nedløp av kjetting.

Det må påregnes at det vil forekomme lekkasjer gjennom treverket i takrennene.

Vurdering av avvik:

- Takrenner har punktvis lekkasjer.

Takrenner av tre.

Det må påregnes at det vil forekomme lekkasjer gjennom treverket i takrennene.

Konsekvens/tiltak

- Lokal utbedring må utføres.

Takrennene bør utbedres eller skiftes ut for å hindre lekkasjer gjennom treverket.

Dersom tiltak ikke iverksettes, kan lekkasjer føre til fuktskader på fasade og grunnmur, samt økt vedlikeholdsbehov.



Veggkonstruksjon

Tilstandsrapport

Veggkonstruksjoner i bindingsverk av tre, utvendig kledd med liggende, malt trekledning som fremstår i meget god stand.

Ved visuell befaring samt stikktaking av utvendig kledning ble det ikke observert tegn til råte i kledningen.



📍 TG 1 Vinduer

Malte trevinduer med 2-lags glass og luftespalte.
Ved funksjonstest av tilfeldig valgte vinduer ble det ikke registrert nevneverdige avvik.
Generelt har vinduene behov for oppgradering av maling.



📍 TG 1 Dører

Døren er visuelt kontrollert og funksjonstestet. Overflaten viser normal bruksslitasje med noe malingsavskalling i nedkant. Glassfeltet er helt uten synlige skader. Tetningslistene er noe slitte, men fungerer. Lås og beslag fungerer tilfredsstillende. Hengslene viser ingen tegn til skjevhet.



Tilstandsrapport



TG 3 Balkonger, terrasser og rom under balkonger

Terrasse av tre med rekkverk rundt.

Vurdering av avvik:

- Balkonger/terrasse er snødekt og derfor ikke nærmere vurdert.
- Konstruksjonene har omfattende skjevheter.

Rekkverk rundt terrasse har omfattende skeivheter. På grunn av snødekt terrasse var det ikke mulig å undersøke overflaten.

Konsekvens/tiltak

- Det bør foretas nærmere undersøkelser av balkong/terrasser når den er snøfri.
- De påviste skader må utbedres.

Rekkverket bør rettes opp eller skiftes ut for å sikre tilstrekkelig stabilitet og sikkerhet.

Omfattende skjevheter kan medføre økt risiko for personskaade og ytterligere konstruksjonsskader dersom tiltak ikke iverksettes.

Kostnadsestimat: 20 000 - 100 000



INNVENDIG

TG 1 Overflater

Overflater fremstår hovedsakelig med normal bruks- og aldersslitasje der dette er lett synlig. Det bemerkes at dette er en brukt bolig, og at slitasje må forventes. Skruerull, normal bruks- og aldersslitasje m.m. er normalt. Noe fargeforskjeller på furugulv og veggflater er også normalt dersom det har hengt bilder på vegger, tepper på gulv etc.

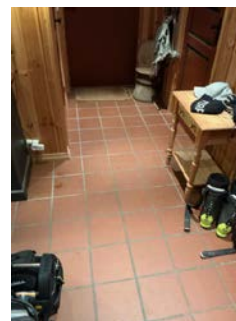

TG 1 Etasjeskille/gulv mot grunn

Det ble målt høydeavvik på gulvet. Dette var tilfredsstillende.

Tilstandsrapport

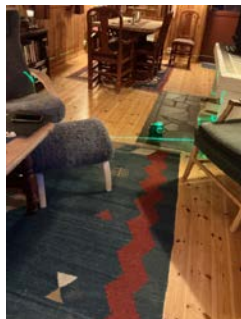

TG 1 Pipe og ildsted

Peis med innsats i stue. Ubrennbar flate foran ildåpning anses som tilfredsstillende.
Pipe og ildsted er ikke funksjonstestet. På generelt grunnlag anbefales jevnlig kontroll av pipe og ildsteder av lokale feie- og branntilsyn.



TG 1 Innvendige dører

Tredører. Disse ble funksjonstestet for heng i karm og terskel, og fungerte hovedsakelig tilfredsstillende.



VÅTROM

ETASJE > BAD/VASKEROM

TG 1 Overflater vegger og himling

Fliser på vegg i våtsonen, trepanel på øvrige veggflater.

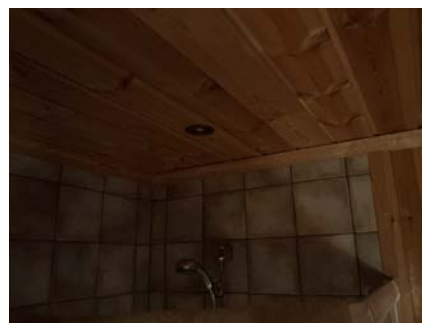

Tilstandsrapport

ETASJE > BAD/VASKEROM

TG 1 Overflater Gulv

Flislagt gulv med godt fall til sluk.



ETASJE > BAD/VASKEROM

TG 1 Sluk, membran og tettesjikt

Det er synlig en mindre del av membranløsningen i sluket. At membranløsningen er observert i sluket, indikerer at arbeidet kan være utført fagmessig, men dette gir ingen garanti for at membranløsningen er tett eller har nødvendige oppkanter. Tetthet er ikke kontrollert.



ETASJE > BAD/VASKEROM

TG 1 Sanitærutstyr og innredning

Sanitærutstyr og innredning fremstår som tilfredsstillende og uten skader. Det er noe slitasje på overflater.



ETASJE > BAD/VASKEROM

TG 1 Ventilasjon

Elektrisk vifte som fungerte på befaringens dag.

Tilstandsrapport



ETASJE > BAD/VASKEROM

TG 1 Tilliggende konstruksjoner våtrom

Måleresultat på under 6 vektprosent. Tørt
Hulltaking utført i gangen, ikke tegn til avvik. Hulltaking er ingen garanti for at det ikke er fukt eller svikt i konstruksjoner, men en indikasjon på at det fremstår normalt i området der hulltaking er utført.

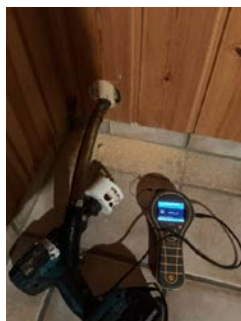

KJØKKEN

ETASJE > KJØKKEN

TG 1 Overflater og innredning

Kjøkkenet med røde profilerte fronter og heltre benkeplate. Fastmonterte hvitevarer er: Oppvaskmaskin, komfyr og koketopp. Det ble ikke registrert lekkasjevarsler eller komfyrvakt på kjøkkenet. Dette var ikke et krav på oppføringstidspunktet, men anbefales montert. Kjøkkenet fremstår i normal god stand alder tatt i betraktning.



ETASJE > KJØKKEN

TG 1 Avtrekk

Kjøkkenventilator fra byggeår med avtrekk ut. Fungerte på befaringsdagen. Generelt anbefales det jevnlig rengjøring og rens av filter påregnes for å ivareta tiltenkt effekt.

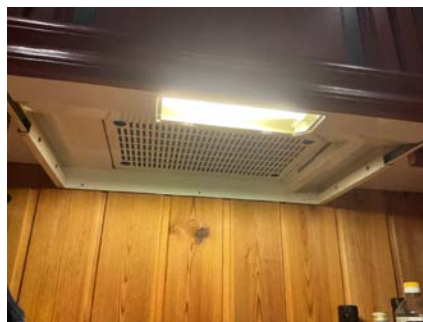

Tilstandsrapport



TEKNISKE INSTALLASJONER

TG 1 Vannledninger

Hovedsakelig vannrør av kobber med plast kappe.



TG 1 Avløpsrør

Kun avløpsrør under servant er besiktiget.

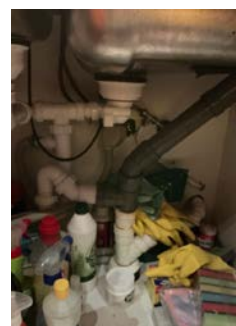

TG 1 Ventilasjon

Naturlig ventilasjon fra vindusventiler og ved at vinduer åpnes. Normal for byggeperioden.

En nærmere gjennomgang av behovet bør jevnlig vurderes ut fra boligens bruk og ventilasjonsbehov.

TG settes etter hva som var gjeldende krav på oppføringstidspunktet, ikke etter dagens standard for ventilasjon og varmegjenvinning.



TG 2 Varmtvannstank

Vurdering av avvik:

- Det er påvist at varmtvannstank er over 20 år
- TG 2 er satt kun på grunn av alder.

Konsekvens/tiltak

- Det er ikke behov for utbedringstiltak siden tanken fungerer i dag, men ut ifra alder kan skader plutselig oppstå på eldre tanker.



Tilstandsrapport

Det er ikke behov for umiddelbare utbedringstiltak, da tanken fungerer i dag.

På grunn av alder er det økt risiko for plutselige skader eller lekkasjer, og det må påregnes at tanken kan måtte skiftes i nær fremtid.



Elektrisk anlegg

Dette er en forenklet kontroll begrenset til de spørsmål og undersøkelser som forskrift til avhendingslova (tryggere bolighandel) § 2-18 inneholder. Dette kan ikke sammenlignes med en kontroll utført av offentlig myndighet (Det lokale eltilsyn) eller registrert elektrovirksomhet, og en bygnings sakkyndig har verken kompetanse eller lov til å foreta en slik kontroll.

Tilstanden er vurdert ut fra den forenklede og begrensede kontrollen som forskriften inneholder. El-anlegget kan ha feil og mangler som en slik forenklet undersøkelse ikke vil avdekke. Vær derfor oppmerksom på denne risikoen, og søk videre veiledning eller få en fullstendig kontroll utført av registrert elektrovirksomhet.

Elektrisk anlegg fra byggeår med automat sikring.
Det er montert en el bil lader i 2025.

Inntak og sikringskap

1. Foreta en helhetsvurdering av det elektriske anlegget, dets alder, allmenne tilstand og fare for liv og helse. Bør det elektriske anlegget ha en utvidet el-kontroll?

Ukjent



TOMTEFORHOLD

Byggegrunn

Tomt/byggegrunn ikke mulig å kontrollere, men det må antas at denne er normalt utført ihht byggeårets normer, forskrifter og krav.

Det er ikke registrert forhold som skulle tilsi vesentlige svikt/svakheter i grunn og fundamenter.

Undertegnede har ikke foretatt ytterligere kontroll av grunn og fundamenter, da dette krever oppgravinger og langvarige målinger.

! TG 1 Grunnmur og fundamenter

Støpt betongplate.

! TG 1 Utvendige vann- og avløpsledninger

FORHOLD SOM ÅPENBART KAN MEDFØRE FARE FOR HELSE, MILJØ OG SIKKERHET

Dette punktet inneholder tydelige og lett synlige forhold ved boligen som åpenbart kan påvirke helse, miljø og sikkerhet, og som bygnings sakkyndige har oppdaget. Terskelen for hva som anses som åpenbart er høy, og det utføres ikke undersøkelser med sikte på å avdekke slike forhold. Punktet omfatter ikke skjulte eller ikke-synlige forhold, tekniske vurderinger eller forhold som krever spesialundersøkelser. Forhold vurderes etter byggt teknisk forskrift på befaringstidpunktet.

! Helse, miljø og sikkerhet

Det branntekniske anlegget er i tilfredsstillende stand.

Vurdering av avvik:

- Det er ikke foretatt radonmålinger, og bygget er heller ikke utført med radonsperre.

Konsekvens/tiltak



Tilstandsrapport

Det bør gjennomføres radonmålinger for å avdekke eventuelle forhøyede radonnivåer.
Manglende radonsperre og radonmålinger medfører økt risiko for helseskadelige radonverdier innendørs, noe som kan ha negative konsekvenser for beboernes helse.



Arealer, byggetegninger og brannceller

Standard gjeldende fra 01.01.2024

Arealmålinger og arealoppsett er basert på Norsk standard 3940:2023 Areal- og volum-beregninger av bygninger. Arealet gjelder for tidspunktet da boligen ble målt

Hva er måleverdig areal?

Arealet i rommet må ha minst 1,90 m fri høyde over gulvet og minst bredde på 0,60 m. Et loft med skråtak vil for eksempel bare få registrert målbar areal der høyden er minst 1,90 m og bredden minst 0,60 m. Rommet må ha dør eller luke og gangbart gulv.

Hva er bruksareal?

BRA = BRA-i + BRA-e + BRA-b

Bruksarealet for bygningen er bruttoarealet minus arealet som opptas av yttervegger.

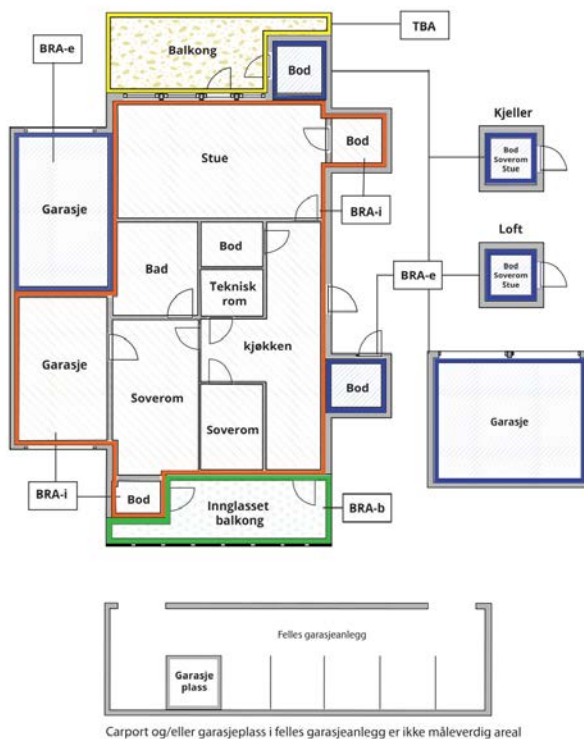

Carport og/eller garasjeplass i felles garasjeanlegg er ikke måleverdig areal

Internt bruksareal (BRA-i)	Arealet innenfor boenheten(e)
Eksternt bruksareal (BRA-e)	Arealet av alle rom utenfor boenheten(e) og som tilhører denne, slik som for eksempel boden
Innglasset balkong mv (BRA-b)	Arealet av innglasset balkong, veranda eller altan når denne er tilknyttet boenheten(e)
Terrasse- og balkongareal (TBA)	Arealet av terrasser, åpne balkonger og åpen altan tilknyttet boenheten(e)

Gulvareal (GUA)
Er sum av BRA (bruksareal) og ALH (areal med lav takhøyde).
Areal med lav takhøyde (ALH) er ikke måleverdig areal, som skyldes skråtak og lav himlingshøyde.

GUA kan opplyses i markedsføring der det er aktuelt for den konkrete boligen og kun sammen med BRA-i, for eksempel der gulvflaten har en verdi og har funksjon ved møblering og bruk av rommene. Ikke innredet areal som kaldloft, måles og oppgis normalt ikke.

Arealet kan ikke alltid fastsettes nøyaktig

Areal kan være komplisert eller umulig å måle opp nøyaktig fordi det er vanskelig å fastslå tykkelsen på innervegger, skjevheter i og utforming av bygningskonstruksjoner som karnapp, buer og vinkler som ikke er rette, åpne rom over flere etasjer og så videre.

Eiendommens markedsverdi kan ikke baseres på en matematisk beregning basert på antall kvadratmeter opplyst i rapporten. Opplysninger om areal kan altså ikke alene benyttes for å beregne eiendommens verdi.

Den bygningsakkyndige kan avdekke eventuelle bruksendringer og avvik i branncelleinndeling

Den bygningsakkyndige ser på byggetegninger hvis de er tilgjengelige og dette er en del av oppdraget, og vurderer bruken av boligen opp mot tegningene. Hvis den bygningsakkyndige avdekker at en bolig ikke ser ut til å være delt opp i brannceller etter kravene i byggeteknisk forskrift på befaringstidspunktet, skal det opplyses om dette.

Reglene om bruksendring og brannceller kan være kompliserte. Søk videre faglige råd om rapporten ikke gir deg svar. Den bygningsakkyndige kan ikke vurdere og svare på alle spørsmål, og kan heller ikke vite om kommunen kan gi unntak for kravene som gjelder. [Vil du vite mer?](#)

Om brannceller

En branncelle er hele eller avgrensede deler av en bygning hvor en brann fritt kan utvikle seg uten at den kan spre seg til andre bygninger eller andre deler av bygningen i løpet av en fastsatt tid.

Om bruksendring

Bruksendring er å endre bruken av et rom fra en tillatt bruk til en annen. Dette kan kreve søknad og tillatelse, for eksempel hvis du endrer et rom fra bod til soverom eller arbeidsrom, eller hvis du endrer en bolig til to separate boliger.

Rom for varig opphold har krav til takhøyde, romstørrelse, rømningsvei og lysforhold som må være oppfylt. Du kan søke kommunen om unntak for kravene, men kan ikke regne med å få unntak for krav som går på helse og sikkerhet, for eksempel krav til rømningsvei.

Bruksendring som krever godkjenning, og som ikke er søkt bruksendret, er ulovlig. Kommunen kan etter plan- og bygningsloven kapittel 32 forfølge overtredelser. Kommunen kan pålegge deg å avslutte den ulovlige bruken, eventuelt å rette eller tilbakeføre rommet til godkjent bruk.



Arealer

Fritidsbolig

Etasje	Bruksareal BRA m ²			SUM	Terrasse- og balkongareal (TBA)
	Internt bruksareal (BRA-i)	Eksternt bruksareal (BRA-e)	Innglasset balkong (BRA-b)		
Etasje	75	9		84	
SUM	75	9			
SUM BRA	84				

Romfordeling

Etasje	Internt bruksareal (BRA-i)	Eksternt bruksareal (BRA-e)	Innglasset balkong (BRA-b)
Etasje	Gang, bod, soverom, soverom 2, soverom 3, stue, kjøkken, bad/vaskerom	Bod 2	

Kommentar

Det er en utvendig bod tilhørende boligen på 9 m2.

Lovlighet

Byggetegninger

Det foreligger godkjente og byggemeldte tegninger, som stemmer med dagens bruk

Kommentar:	Bygningsstatus	Dato.	Reg.dato.	Referanse
	Rammetillatelse	24.01.2000	12.04.2000	
	Igangsettingstillatelse	24.01.2000.	22.01.2001	
	Tatt i bruk	11.01.2001	22.01.2001	

Det foreligger ikke noe ferdig attest, noe som er vanlig på hytter fra denne perioden.

Nyere håndverkstjenester

Er det ifølge eier utført håndverkstjenester på boligen siste 5 år?

Ja Nei

Total fordeling mellom P-ROM og S-ROM

Tabellen under viser fordelingen av P-ROM og S-ROM etter veiledningen til NS 3940: 2012. Dette er til informasjon og til sammenligning. Tallene er omtrentlige, kan avvike fra faktiske målinger og er ikke juridisk bindende

	P-ROM(m2)	S-ROM(m2)
Fritidsbolig	75	9



Befarings - og eiendomsopplysninger

Befaring

Dato	Til stede	Rolle
12.2.2026	Gøran Bardoff	Takstingeniør

Matrikkeldata

Kommune	gnr.	bnr.	fnr.	snr.	Areal	Kilde	Eieforhold
4222 BYKLE	2	699	7	0	0 m ²	MÅLEBREV (Ambita)	Festet
Adresse	Festekontrakt			Neste justering		Utløpsdato	
Gåttstøylsvingen 24							
Hjemmelshaver							
Sæthre Knut Ruhaven							

Eiendomsopplysninger

Beliggenhet

Hytten ligger sentralt plassert på Hovden i Bykle kommune

Adkomstvei

Eiendommen har adkomst via offentlig veg eller gate.

Tilknytning vann

Eiendommen er tilknyttet offentlig vannforsyning via private stikkledninger.

Tilknytning avløp

Eiendommen er tilknyttet offentlig avløpsnett via private stikkledninger.

Regulering

Eiendommen ligger i et område regulert til fritidsbebyggelse.

Om tomten

Tomten er opparbeidet med treterrasser, Eiendommen har en relativt flat tomt.

Kilder og vedlegg

Dokumenter

Beskrivelse	Dato	Kommentar	Status	Sider	Vedlagt
Egenerklæring mottatt 27.02.2026			Gjennomgått		Nei



Revisjoner

Versjon	Ny versjon	Kommentar
1	27.02.2026	

For gyldighet på rapporten se forside



Forutsetninger

Tilstandsrapportens avgrensninger

STRUKTUR OG REFERANSENIVA

- Rapporten baserer seg på krav i forskrift til avhendingslova (tryggere bolighandel). Rapportens struktur, metode og begrepsbruk følger i hovedsak Norsk Standard NS 3600:2018 (teknisk tilstandsanalyse ved omsetning av bolig), samt Takstbransjens retningslinjer for arealmåling når det gjelder fordeling mellom P-areal og S-areal.
 - Bygningssakkyndig er ikke ansvarlig for tilbakeholdt eller uriktig informasjon, som har betydning for tilstandsvurderingen. Rapporten beskriver avvik, det vil si en tilstand som er dårligere enn referansenivået. Rapporten vil normalt ikke fremheve positive sider ved boligen ut over det som fremgår av tilstandsgradene.
 - For anbefalte tiltak ved TG2 og TG3 må du vurdere om tiltakene er nødvendige og lønnsomme. Hva det vil koste å utbedre rom eller bygningsdeler vil avhenge av registrerte avvik og tiltak som kommer frem i rapporten. Anslaget er gitt på generelt grunnlag basert på prisintervaller. Anslaget må ikke forveksles med en konkret vurdering og tilbud fra en entreprenør eller håndverker. Utbedringskostnadene vil også avhenge av personlige preferanser og markedspris på materialer og tjenesteyter.
 - Vurdering mot byggeregler
Den bygningssakkyndige vil vurdere boligen mot hvordan det var vanlig å bygge og regler som gjaldt på søknadstidspunktet. Noen rom og bygningsdeler slik som bad og vaskerom, og forhold som gjelder sikkerhet mot brann, rekkverk og trapper osv., vil den bygningssakkyndige vurdere mot dagens regelverk. Etter dagens regelverk vil disse kunne få en tilstandsgrad 2 eller 3 uten at det nødvendigvis er krav om at avviket må utbedres.
- ### PRESISERINGER
- Tilstandsrapporten gjelder hovedbygget. Tilleggsbygninger, som for eksempel garasje, gis kun en enkel beskrivelse.
- Avvik er vurdert ut fra tekniske forskrifter på godkjenningstidspunktet for bygget. Noen bygningsdeler er vurdert etter gjeldende teknisk forskrift på befaringstidspunktet. Dette gjelder blant annet:
- i. våtrom (bad, vaskerom) og andre fuktutsatte rom
 - ii. forhold knyttet til brann, rømming, sikkerhet, for eksempel rekkverkshøyder/åpninger, ulovlige bruksendringer, brannceller osv.
- For skjulte konstruksjoner, som vann og avløp uten dokumentasjon, er kvalitet og alder vurdert.
 - Fastmonterte installasjoner, for eksempel innfelt belysning og høyttalere, skal ikke demonteres for å sjekke dampsperrer bak. Dette er av hensyn til bygningssakkyndiges kompetanse og risikoen for skade.
 - Kontroll av fukt i konstruksjonen ved hulltaking i bad og vaskerom (våtrom), rom under terreng (kjelleretasje, underetasje og sokkeletasje) eller andre bygningsdeler, skal skje etter eiers aksept. Hulltaking av våtrom og rom under terreng kan i visse tilfeller unnlates (ref. forskrift til avhendingslova).
 - Kontroll av romfunksjoner for P-ROM blir bare utført når det ikke

foreligger godkjente og byggemeldte tegninger, eller når tegninger ikke stemmer med dagens bruk.

- Bygningssakkyndig gir en forenklet vurdering av branntekniske forhold og elektriske installasjoner i boligen hvis det er mer enn fem år siden siste el-tilsyn. Ved behov for grundigere undersøkelser, kan bygningssakkyndig anbefale boligkjøper ta kontakt med offentlige myndigheter eller en kvalifisert elektrofaglig fagperson.

TILLEGGSUUNDERSØKELSER

Etter avtale med eier kan tilstandsanalysen utvides til også å omfatte tilleggsundersøkelser utover minimumskravet i forskriften.

BEFARINGEN

Rapporten gir en vurdering av byggverk og bygningsdeler som bygningssakkyndig har observert, og som fremkommer av forskrift til avhendingslova. Rapporten er likevel ingen garanti for at det ikke kan finnes skjulte feil, skader og mangler. NS 3600:2018 (teknisk tilstandsanalyse ved omsetning av bolig) har undersøkelsesnivå 1 til 3, hvor nivå 1 er det laveste og basert på visuell observasjon. Rapporten er basert på undersøkelsesnivå 1, med noen få unntak: våtrom og rom under terreng.

I praksis betyr dette at:

- befaringen skal begrenses til kun visuelle observasjoner på tilgjengelige flater uten fysiske inngrep (f.eks. riving).
- flater som er skjult av snø eller på annen måte ikke er tilgjengelig eller skjult, blir ikke kontrollert.
- det blir ikke utført funksjonsprøving av bygningsdeler, som isolasjon, piper, ventilasjon, elektrisk anlegg, osv.
- det gis ikke en vurdering av boligens tilbehør, hvite- og brunevarer og annet inventar. Dette gjelder også integrert tilbehør.
- inspisering av yttertak er basert på det som er synlig, normalt på innsiden fra loftet og utvendig fra stige/bakkenivå. I en del situasjoner er det ikke sikkerhetsmessig forsvarlig å undersøke taket fra utsiden, og da vil vurderingen være basert på alder og materialer.).

- stikkprøvetakninger er tilfeldig valgt og kan innebære kontroll under overflaten med spiss redskap eller lignende.

UTTRYKK OG DEFINISJONER

- Referansenivå: kravet til bygningsdelen eller rommet på byggetidspunktet.
- Tilstand: byggverkets eller bygningsdelens tekniske, funksjonelle eller estetiske status på et gitt tidspunkt.
- Symptom: forhold som gir indikasjon på hvilken tilstand et byggverk eller en bygningsdel befinner seg i. Benyttes ved beskrivelse av avvik og alder.
- Skadegjørere: i hovedsak råte, sopp og skadedyr.
- Fuktsøk: overflatesøk med egnet søkeutstyr som fuktindikator eller visuelle observasjoner.



Forutsetninger

- Fuktmåling: måling av fuktinnhold i materiale eller i bakenforliggende konstruksjon ved bruk av egnet målestyr, blant annet hammerelektrode og pigger.
- Hulltaking: boring av hull for inspeksjon og fuktmåling i risikoutsatte konstruksjoner, primært i tilstøtende vegger til bad, utforede kjellervegger og eventuelt i oppforede kjellergulv.
- Normal slitasje: forventet slitasje av materiale i overflaten som er basert på enkle visuelle observasjoner. Kan vurderes sammen med bygningsdelens alder.
- Forventet gjenværende brukstid: anslått tid et byggverk eller en del av et byggverk vil kunne tjene sitt formål (NS 3600:2018, termer og definisjoner punkt 3.9).

AREALBEREGNING FOR BOENHETER

- Areal fastsettes etter Forskrift til avhendingsloven og Norsk Standard 3940 Areal- og volum-beregninger av bygninger fra 2023.
- Areal oppgis i hele kvadratmeter i rapporten, og gjelder for det tidspunkt oppmålingen fant sted.
- Bruksareal (BRA) er det måleverdige arealet som er innenfor omsluttete vegger målt i gulvhøyde (bruttoareal minus arealet som opptas av yttervegger). I tillegg til gulvhøyde gjelder regler om fri bredde for at arealet skal være måleverdig, med betydning for BRA av for eksempel loft med skråtak. BRA består av internt bruksareal (BRA-i), eksternt bruksareal (BRA-e) og innglasset balkong mv (BRA-b). Terrasse- og balkongareal (TBA) opplyses der tilstandsrapporten skal benyttes i boligomsetningen og der det er aktuelt. I tillegg kan gulvareal (GUA) og areal med lav takhøyde (ALH) opplyses sammen med BRA der det er aktuelt og en del av oppdraget. Rom skal ha atkomst og gangbart gulv for å kunne regnes som BRA/måleverdig areal.
- Arealet måles og oppgis dersom arealet oppfyller krav til måleverdighet, slik som at arealet må ha minst en bredde på 0,6m og minst en høyde på 1,9 m osv. Et rom kan være i strid med teknisk forskrift og mangle godkjenning hos kommunen for den aktuelle bruken, uten at dette får betydning for om arealet måles og oppgis i tilstandsrapporten. Når arealet måles tas det ikke hensyn til om arealet er lovlig oppført eller om bruken er lovlig, bruksendringer, lysforhold eller andre sikkerhetsmangler.
- Eiendommens markedsverdi kan ikke baseres på en rent matematisk beregning i forhold til antall kvadratmeter opplyst i rapporten. Opplysninger om areal kan altså ikke alene benyttes for beregning av eiendommens verdi.
- Rom som ligger utenfor boenheden, men som eier har påvist og/eller opplyst at tilhører boenheden, er oppmålt og inkludert i BRA-e. Det er ikke fremvist dokumentasjon på at rommet tilhører boenheden, med mindre dette er angitt særskilt. Rom utenfor boenheden kan omdisponeres av borettslaget/sameiet og dette kan påvirke boligens BRA. Vær oppmerksom på at NS 3940:2023 og eierseksjonsloven har ulik definisjon av fellesareal. Ved arealmåling gjelder NS 3940:2023 som definerer fellesareal slik: "Delen av bygning som brukes av to eller flere bruksenheter eller til bygningens forvaltning, drift eller vedlikehold.
- Se øvrig informasjon om areal i rapporten, Norsk Standard 3940 (2012 og 2023) og veiledningen til disse.

Verdi, takstingeniøren og takstforetaket behandler personopplysninger som takstingeniøren trenger for å kunne utarbeide rapporten. Personvernerklæring med informasjon om bruk av personopplysninger og dine rettigheter finner du her [Personvernerklæring - iVerdi](#)

Fukt måling utført med Protimeter. Arealmåling utført med Bosch CLM 120 C

PERSONVERN

Nabolagsprofil

Gåttstøylsvingen 24

Høyde over havet

820 m



Offentlig transport

Hovden skisenter Linje 170	8 min 0.7 km
Flatastøyl Linje 170	15 min 1.4 km

Avstand til byer

Rjukan	1 t 36 min
Odda	1 t 44 min
Stavanger	3 t 8 min
Oslo	3 t 52 min

Ladepunkt for el-bil

Hovdetun, Bykle	19 min
Hovden	20 min

Vintersport

Langrenn

- Avstand til nærmeste løype: 134 m
- 135 km preparert løype innenfor 15 km

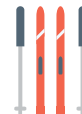

Alpin

- Hovden Skisenter
- Avstand til nærmeste bakke: 100 m
- Skitrekke i anlegget: 9



Aktiviteter

Skøytebane	19 min
Hovden Badeland	22 min
Hovden Langrennsarena	6 min
Hovden Golfklubb	14 min

Sport

Hovden idrettsplass Aktivitetshall, fotball	19 min 1.7 km
Fjellgardane nærmiljøanlegg Ballspill	23 min 2 km

Dagligvare

Rema 1000 Hovden Søndagsåpent	16 min 1.5 km
Coop Extra Hovden Post i butikk, PostNord, søndagsåpent	20 min 1.8 km

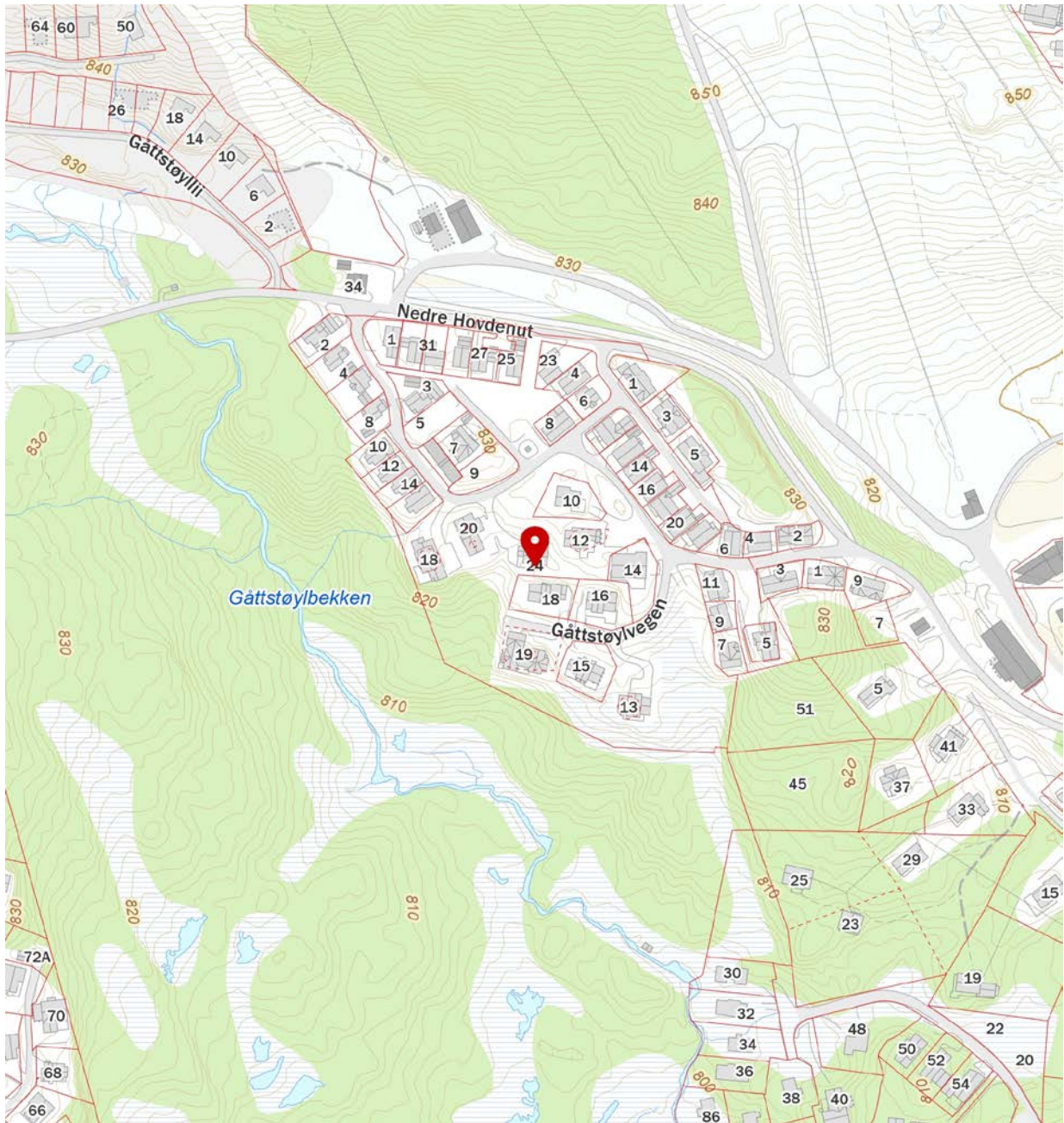



Bykle kommune

Grunnkart

Eiendom: 2/699/7
Adresse: Gåttstøylsvingen 24
Dato: 23.02.2026
Målestokk: 1:500



UTM-32

Eiendomsgr. nøyaktig <= 10 cm	Eiendomsgr. mindre nøyaktig >200<=500 cm	Eiendomsgr. omtvistet	Hjelpelinje vannkant
Eiendomsgr. middels nøyaktig >10<=30 cm	Eiendomsgr. lite nøyaktig >=500 cm	Hjelpelinje veikant	Hjelpelinje fiktiv
Eiendomsgr. mindre nøyaktig >30<=200 cm	Eiendomsgr. uviss nøyaktighet	Hjelpelinje punktfeste	



Det tas forbehold om at det kan forekomme feil, mangler eller avvik i kartet. Spesielt gjelder dette usikre eiendomsgrenser. Dette kartet kan ikke brukes som erstatning for situasjonskart i byggesaker.



Bykle kommune

Reguleringsplankart

Eiendom: 2/699/7
Adresse: Gåttstøylsvingen 24
Dato: 23.02.2026
Målestokk: 1:1000



UTM-32



©Norkart 2026

Kartet er produsert fra kommunens beste digitale kartbaser for området og inneholder viktige opplysninger om eiendommen og området omkring. Presentasjonen av informasjon er i samsvar med nasjonal standard.
Kartet kan inneholde feil, mangler eller avvik i forhold til kravene i oppgitt standard.
Kartet kan ikke benyttes til andre formål enn det formålet det er utlevert til uten samtykke fra kommunen jf. lov om åndsverk.

ULEBERG ANS - HOVDEN SKISENTER - AREAL B 2 - GÅTTSTØYL

PLANBESTEMMELSER TIL BEBYGGELSESPLAN

Planbestemmelser til bebyggelsesplan, datert 09.01.97

Sist revidert: Bestemmelsene revidert 20.08.97 i henhold til vedtak av 10.06.97.

1. gang behandlet i bygningsrådet: 11.02.97
- Utlagt i tidsrommet: 11.02. - 14.03.97
2. gang behandlet i bygningsrådet: 10.06.97 (sluttbehandlet)

1. BYGGEOMRÅDER

1.1 HYTTER / FERIELEILIGHETER

- 1.11 Området skal nyttes til hytter/ferieleiligheter. Byggene skal ha møneretning og høyder slik planen angir. Det skal ikke bygges på areal utover de gule/blå arealene.
- 1.12 Høyder og antall etasjer er vist i bebyggelsesplanen. Alle bygg skal gis en helhetlig og stedstilpasset utforming og naturtilpasset fargesetting.
- 1.13 Taktekkingen skal være av torv og all utvendig kledning av tre, fortrinnsvis flaskeskåret eller naturstein (begrodd dagside). Alle bygninger skal ha saltak og takvinkelen skal være innenfor gradetall vist på plankartet. Valmtak tillates ikke.
- 1.14 Alle hytter/ferieleiligheter skal tilkoples offentlig vann og kloakk.
- 1.15 Alle bygninger som henger sammen eller som har en innbyrdes avstand på mindre enn 8 m, skal av hensyn til byggeforskrifter/brannforskrifter byggemeldes samlet. Utbygging på areal A skal byggemeldes som ett prosjekt. Utbyggingen på område A skal tilpasses den ovrig bebyggelse. Arealet kan bebygges med bygg i inntil 3 etasjer

(terrasse). Under disse etasjene kan det etableres 2 etasjer med kjeller/garasjeareal. Høyeste møne skal ikke være høyere enn kote 830.

- 1.16 Ved byggemelding av enheter i rekke eller frittliggende bygg, skal det legges frem utenomhusplan som viser: Nødvendige inngrep, opparbeidelse av grøntanlegg og hvilke areal som skal beholdes med eksisterende vegetasjon og trær m.m.

2. FAREOMRÅDER

2.1 HØYSPENTLINJE

- 2.11 Området omfatter arealer som har restriksjoner på grunn av høyspentlinje. Høyder fra vei/installasjoner til linje bestemmes av Aust-Agder Kraftverk. Bygninger kan ikke plasseres innenfor fareområdet.

3. SPESIALOMRÅDER

3.1 FORNMINNE

- 3.11 Det er gitt dispensasjon for inngrep i de automatisk fredete kulturminnene R 15, FO/15, FO/16, FO/17, FO/18, FO/26 og FO/30 med vilkår om at det gjennomføres en arkeologisk utgravning. Universitetets Oldsaksamling fastsetter omfanget av den arkeologiske utgravningen, og utgiftene bæres av tiltakshaver i medhold av lov om kulturminner av 09. juni 1978, § 10.

4. FELLESOMRÅDER

4.1 FELLES VEIER OG PARKERING

- 4.11 Områdene skal nyttes til veier og parkering for hyttene og ferieleilighetene. Det skal opparbeides 2 parkeringsplasser pr. hytte/ferieleilighet. Arealene skal være gruset eller asfaltert med tilsådde veiskuldre, skråninger og fyllinger.
- 4.12 Hovedveien frem til og gjennom feltet skal også benyttes som atkomst til område B3 vest for Gättstøyl. Hovedveien vil bli bygd frem til avkjørsel til hyttene 15 - 19. For å dempe trafikkhastigheten langs atkomstveien kan det etableres 3 stk. fartsdempere som vist på plankartet.

4.2 FELLES LEKOMRÅDE

- 4.21 Områdene skal nyttes til areal for lek, ballspill og uteaktiviteter.
- 4.22 Områdene kan opparbeides med toppdekke av grus eller gress.
- 4.23 Utstyr m.m. skal gis stedstilpasset utforming og farger.

4.3 FELLES FRIOMRÅDE

- 4.31 Områdene skal bevares slik disse er i dag. Skader skal jordkles og tilsåes.

5. GENERELLE BESTEMMELSER

- 5.11 Etter at bebyggelsesplanen med bestemmelser er stadfestet, er det ikke anledning til ved privat avtale å opprette forhold som strir mot planen og bestemmelsene.
- 5.12 Innenfor rammen av bygningsloven, kommunen sine vedtak til loven og departementet sine byggeforskrifter kan bygningsrådet gjøre unntak for disse bestemmelsene i tilfelle der særlige grunner taler for det.

Kristiansand, 20.08.97
for SØRLANDSKONSULT A/S

Arne Rønholt

Arne Rønholt



OVERSIKT OVER LØSØRE OG TILBEHØR TIL EIENDOMMEN

Oversikten er utarbeidet av Norges Eiendomsmeglerforbund, Eiendom Norge og Advokatforeningens Eiendomsmeglingsgruppe, og er gjeldende fra 1. januar 2020.

Generelt

Lov om avhending av fast eignedom (avhendingslova/avhl.) av 3. juli 1992 regulerer kjøper og selgers rettigheter og plikter ved overdragelse av fast eiendom og andeler i borettslag.

I henhold til avhl. § 3-4 skal eiendommen, når annet ikke er avtalt, overdras med innredninger og utstyr som etter lov, forskrift eller annet offentlig vedtak skal følge med. Det samme gjelder varig innredning og utstyr som enten er fastmontert eller er særskilt tilpasset bygningen, jf. avhl. § 3-5. Loven inneholder ingen detaljert oversikt over hva som omfattes av «innredning og utstyr», og over hva som skal regnes som «fastmontert eller særskilt tilpasset».

Partene kan fritt avtale hva som skal følge med eiendommen ved salg. Bransjens liste over løsøre og tilbehør som skal følge med eiendommen, er en del av avtalen mellom kjøper og selger dersom ikke annet er opplyst i salgsoppgaven, kjøper har tatt forbehold i bud eller avtale på annen måte er inngått. Der intet annet er avtalt, vil løsøre og tilbehør medfølge slik dette fremkommer av avhl. § 3-4 og § 3-5 og denne oversikt.

Produkter og installasjoner som medfølger overdras uten noen form for garantier, utover eventuell gjenværende leverandørgaranti.

Dersom det er noe i nedenstående liste som ikke finnes på eiendommen, vil det heller ikke medfølge.

1. HVITEVARER medfølger der dette er spesielt angitt i salgsoppgaven.
2. HELDEKKENDE TEPPER følger med uansett festemåte.
3. VARMEKILDER, slik som ovner, kaminer, peiser, varmpumper og panelovner, følger med uansett festemåte. Frittstående bipeiser/varmeovner og terrassevarmere medfølger ikke. Det følger ikke med varmekilder i rom som ikke har vegg- eller fastmonterte varmekilder på visning.
4. TV, RADIO OG MUSIKKANLEGG. TV-antenner og fellesanlegg for TV, herunder parabolantenne, og tuneren/dekoder/tv-boks medfølger der dette eies av selger. Veggmontert TV/flatskjerm med tilhørende festeordning samt musikkanlegg følger ikke med (se også punkt 12).
5. BADEROMSINNREDNING/UTSTYR. Badekar, dusjkabinett, dusjvegger, alle fastmonterte speil og hyller, fastmonterte glass- og håndkleholdere, herunder håndklevarmere samt baderomsinnredning, medfølger.
6. GARDEROBESKAP medfølger, selv om disse er løse. Fastmonterte garderobehyller og knagger medfølger. Innredning i garderobeskap, for eksempel løse eller fastmonterte trådkurver, hyller, stenger og lignende, medfølger.

7. KJØKKENINNREDNING medfølger, herunder også åpne, fastmonterte hyller og løs eller fastmontert kjøkkenøy.

8. MARKISER, PERSIENNER og annen type innvendig og utvendig solskjerming, gardinoppheng, lamellgardiner og liftgardiner medfølger.

9. AVTREKKSIVIFTER av alle slag, samt fastmonterte aircondition/ventilasjonsanlegg, medfølger.

10. SENTRALSTØVSUGER medfølger med komplett anlegg, herunder slange, munnstykke mm.

11. LYSKILDER. Kupler, lysstoffarmatur, fastmonterte "spotlights", oppheng og skinner med spotlights samt utelys og hagebelysning medfølger. Vegglamper, krokhengte lamper, lysekroner, prismelamper og lignende som er koblet til sukkerbit eller stikkontakt følger likevel ikke med.

12. INSTALLERTE SMARTHUSLØSNINGER med sentral som styrer lys, varme, lyd o.l., samt tilhørende trådløse enheter som brytere, sensorer, kameraer, integrerte høyttalere el. medfølger. Enkle lysstyringssystem f.eks. med en sentral som kun styrer lyspærer eller smartpærer montert i sokkel medfølger likevel ikke.

13. UTVENDIGE SØPPELKASSER og eventuelt holder/hus til disse medfølger.

14. POSTKASSE medfølger.

15. UTENDØRS INNRETNINGER slik som flaggstang, fastmontert tørkestativ, samt andre faste utearrangementer som f.eks. badestamp, boblekar/jacuzzi og liknende utendørs kar, lekestue, lekestativ, utepeis, fastmontert trommel til vannslange, medfølger. Guidekabel/avgrensingskabel til robotgressklipper medfølger, men robotgressklipper og ladestasjon for denne medfølger ikke.

16. FASTMONTERT VEGGLADER/LADESTASJON TIL EL-BIL medfølger uavhengig av hvor laderen er montert.

17. SOLCELLEANLEGG med tilhørende teknisk infrastruktur medfølger.

18. GASSBEHOLDER til gasskomfyr og gasspeis medfølger.

19. BRANNSTIGE, BRANNTAU, feiestige og lignende medfølger der dette er påbudt. Løse stiger medfølger ikke.

20. BRANNSLUKNINGSAPPARAT, BRANNSLANGE og RØYKVARSLER medfølger der dette er påbudt. Det er eier og brukers plikt til å se til at utstyret forefinnes på enhver eiendom. Hvis annet ikke er uttrykkelig avtalt, skal dette derfor alltid følge med ved salg av eiendom.

21. SAMTLIGE NØKLER til eiendommen som selger er i besittelse av skal overleveres kjøper på overtakelsen, herunder nøkler til eventuelle boder, uthus, garasjeportåpner e.l. Låses boder, uthus e.l. med hengelås, skal lås og nøkler til disse medfølge.

22. GARASJEHYLLER, bodhyller, lagringshyller og oppheng til bildekk medfølger såfremt de er fastmontert.

Planter, busker og trær som er plantet på tomten, eller fastmonterte kasser og lignende er en del av eiendommen og medfølger i handelen.

Trygghet for deg som boligkjøper

Derfor bør du ha Boligkjøperforsikring:



1 av 4 finner feil etter overtakelse av ny bolig



Advokaten vet hvilke feil som gir krav mot selger



Vi tar saken, uten økonomisk risiko for deg



Advokathjelp er dyrt når du ikke har Boligkjøperforsikring

Hva koster det?

Andelsbolig og aksjeleilighet 5 700 kr

Selveierleilighet og rekkehus 10 200 kr

Ene-, tomannsbolig og tomt 14 700 kr

Pris gjelder for 5 år.

Egenandel kr 4 000 påløper ved takst, tvist eller 10 timer advokatbistand, avhengig av hva som kommer først

Boligkjøperforsikring tegnes hos eiendomsmegler senest ved kontraktsignering og gir rett til advokathjelp inntil 5 år etter overtakelse. Forsikringen betales som del av oppgjøret ved boligkjøpet.

Har du spørsmål? Kontakt HELP på 22 99 99 99 eller post@help.no. Les mer på help.no.

Ved kjøp av landbrukseiendom, herunder også småbruk, og annen kombinasjonseiendom, begrenser forsikringen seg til våningshuset (kundens primærbolig). Meglerforetaket mottar kr 2 400/3 900/3 700 i kostnadsgodtgjørelse, avhengig av boligtype. Vi tar forbehold om pris- og vilkårsendringer. Hvis premien ikke er innbetalt ved overtakelse, vil avtalen bli kansellert. For fullstendig informasjon om dekning og vilkår, se help.no.

Tryggbudgivning.no

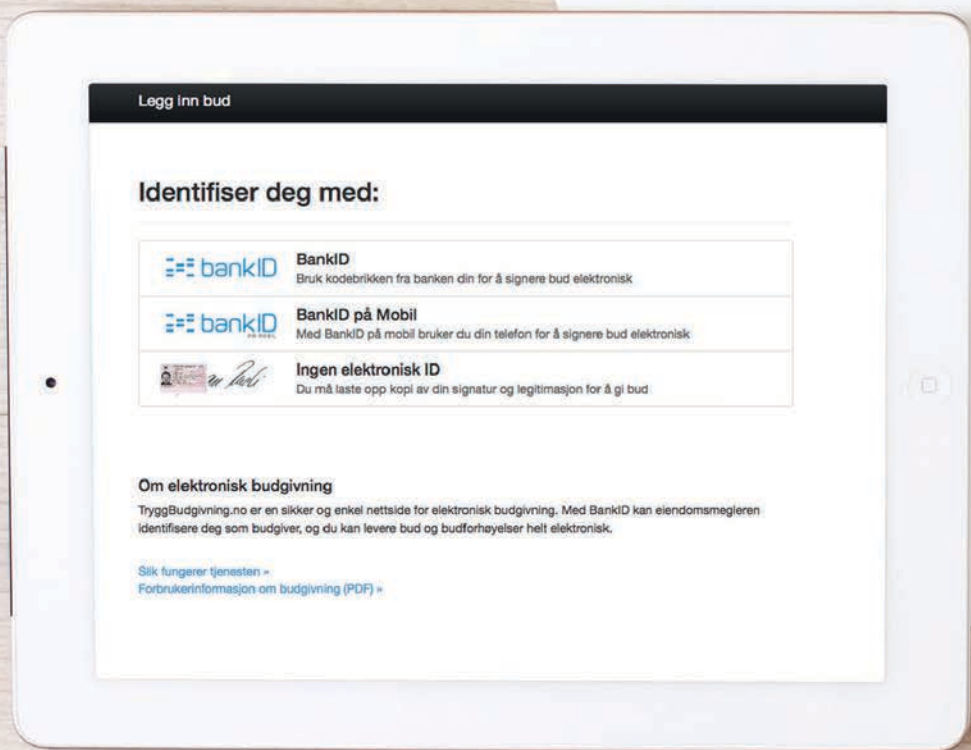

- den enkleste og mest sikre måten å by på bolig i dag!



GI BUD MED BANKID

På eiendommens annonse vises det en "Gi bud"-knapp for elektronisk budgivning.

IDENTIFISER MED BANKID

Innlogging fungerer på samme måte som i din nettbank. Du kan også bruke BankID App (iOS/Android) eller BankID på mobil.

REGISTRERING AV BUD

Nettsiden hjelper deg med korrekt utfylling av budmeldingen.

ELEKTRONISK SIGNERING

BankID lar deg signere budmeldingen elektronisk. Budmeldingen overføres til eiendomsmegleren.

BUDRUNDEN

Etter signering vil du motta en SMS-kvittering. Gi budforhøyelser med BankID eller ved å svare på SMS-kvitteringen.

NYTT BUDREGLEMENT

Fra 01.01.14 gjelder nye regler for budgivning. Benytt "Gi bud"-knappen på eiendommens annonse for å registrere ditt bud elektronisk. «Gi bud»-knappen åpner nettsiden TryggBudgivning.no som er integrert i meglersystemet. Alle bud / budforhøyelser og forbehold overføres automatisk inn i budjournalen på den respektive eiendommen.

Du logger deg inn på TryggBudgivning.no ved å bruke BankID. Det er derfor viktig å huske å ta med deg din BankID-brikke på budgivningsdagen. Du kan gi bud fra datamaskin, nettbrett eller smarttelefon.

Når du benytter deg av TryggBudgivning.no trenger du ikke å ta bilde av legitimasjon eller sende inn budskjema til megler. Etter at bud er registrert med BankID får du en kvittering pr. SMS om at budet er mottatt.

Du registrerer budforhøyelser ved å logge inn på nytt med BankID eller ved å svare på SMS-kvitteringen som du allerede har mottatt. Budforhøyelser registreres også automatisk inn i meglersystemet.

Lykke til!

LØSNINGEN ER EN DEL AV MEGLERSYSTEMET WEBMEGLER
OG LEVERES OG DRIFTES AV WEBSYSTEMER AS

Eiendom:

Jeg/vi legger herved inn et bud pålydende kr.:

Siffer

Blokkbokstaver

+ offentlige omk. + evt. andel fellesgjeld og ev. til forretningsfører. Se salgsoppgave.

Budet gjelder til:

Dato

Klokkeslett

Ønsket overtagelsesdato

Evt. forbehold:

Jeg/vi har lest, og gjort meg/oss kjent med innhold i Exbo Eiendomsmegling AS salgsoppgave på eiendommen, samt alle vedlegg til denne.

Budgiver er informert om muligheten for å tegne boligkjøper forsikring

Ja jeg/vi ønsker boligkjøper forsikring Nei jeg/vi ønsker ikke boligkjøper forsikring **Finansiering av kjøpet:**

Långiver bank

Lånefinansiering kr.

Navn saksbehandler bank

Egenandel kr.

Telefonnummer

Sum totalt kr.

Budgiver 1

Navn

Fødselsnummer (11 siffer)

Adresse

Postnr/ -sted

Telefonnummer

E-post

Budgiver 2

Navn

Fødselsnummer (11 siffer)

Adresse

Postnr/ -sted

Telefonnummer

E-post

Jeg/vi har lest og gjort meg/oss kjent med orienteringen på baksiden av dette budskjemaet, og vi som budgivere gir hverandre gjensidig fullmakt til å forhøye bud / evt. akseptere motbud.

Dato/sted

Dato/sted

Signatur_____
Signatur

Jeg/vi er kjent med at forhøyninger av budet må skje skriftlig til megler.

NB! Første bud er kun gyldig ved fremvisning/kopi av legitimasjon.

Forbrukerinformasjon OM BUDGIVNING



Sist oppdatert med virkning fra 1. januar 2014, i forbindelse med ikrafttredelse av endringer i eiendomsmeglingsforskriften.



Informasjonen er utarbeidet av Forbrukerombudet, Forbrukerrådet, Den Norske Advokatforening ved Eiendoms- meglingsgruppen, Eiendomsmeglerforetakenes Forening og Norges Eiendomsmeglerforbund, på grunnlag av blant annet forskrift om eiendomsmegling § 6-3 og § 6-4.

Nedenfor gis en oversikt over de retningslinjer som forbrukermyndighetene og organisasjonene anbefaler benyttet ved bud-givning på eiendommen. Avslutningsvis gis også en kort oversikt over de viktigste rettsreglene tilknyttet budgivning.

Før det legges inn bud på eiendommen oppfordres budgiver til å sette seg inn i all relevant informasjon om eiendommen, herunder eventuell salgsoppgave og teknisk rapport med vedlegg.

GJENNOMFØRING AV BUDGIVNING

1. På forespørsel vil megler opplyse om aktuelle bud på eiendommen, herunder om relevante forbehold.
2. Alle bud skal inngis skriftlig til megler, som formidler disse videre til oppdragsgiver. Kravet til skriftlighet gjelder også budforhøyelser og motbud, aksept eller avslag fra selger. Før formidling av bud til oppdragsgiver skal megler innhente gyldig legitimasjon og signatur fra budgiver. Kravet til legitimasjon og signatur er oppfylt for budgivere som benytter e-signatur, eksempelvis BankID eller MinID. Med skriftlige bud menes også elektroniske meldinger som e-post og SMS når informasjonen i disse er tilgjengelig også for ettertiden.
3. Et bud bør inneholde eiendommens adresse (eventuelt gnr/bnr), kjøpesum, budgivers kontaktinformasjon, finansieringsplan, akseptfrist, overtakelsesdato og eventuelle forbehold som for eksempel usikker finansiering, salg av nåværende bolig ol. Normalt vil ikke et bud med forbehold bli akseptert før forbeholdet er avklart. Konferer gjerne med megler før bud avgis.
4. Megler skal legge til rette for en forsvarlig avvikling av budrunden. I forbrukerforhold (dvs. der oppdragsgiver er forbruker) skal megleren ikke formidle bud med kortere akseptfrist enn kl. 12.00 første virkedag etter siste annonserte visning. Etter denne fristen bør budgivere ikke sette en kortere akseptfrist enn at megler har mulighet til, så langt det er nødvendig, å orientere oppdragsgiver, bud-givere og øvrige interessenter om bud og forbehold. Det bør ikke gis bud som diskriminerer eller utelukker andre budgivere. Dersom bud inngis med en frist som åpenbart er for kort til at megleren kan avvikle budrunden på en forsvarlig måte som sikrer oppdragsgiver og interessenter et tilstrekkelig grunnlag for sine handlingsvalg, vil megler fraråde budgiver å stille slik frist.
5. Megleren vil oppfordret gi sin vurdering av det enkelte bud overfor oppdragsgiveren, når budet er gitt innenfor fristene i punkt 4.

6. Megleren skal så langt det er nødvendig og mulig holde bud-giverne skriftlig orientert om nye og høyere bud og eventuelle forbehold. Megler skal så snart som mulig bekrefte skriftlig overfor budgivere at budene deres er mottatt.
7. Etter at handel har kommet i stand, eller dersom en budrunde avsluttes uten at handel er kommet i stand, kan en budgiver kreve kopi av budjournalen i anonymisert form.
8. Kopi av budjournal skal gis til kjøper og selger uten ugrunnet opphold etter at handel er kommet i stand. Dersom det er viktig for budgiver å bevare sin anonymitet, bør budet fremmes gjennom fullmektig.

VIKTIGE AVTALERETTSLIGE FORHOLD

1. Det eksisterer ingen angrerett ved salg/kjøp av fast eiendom.
2. Når et bud er innsendt til megler og han har formidlet innholdet i budet til selger (slik at selger har fått kunnskap om budet), kan budet ikke kalles tilbake. Budet er da bindende for budgiver frem til akseptfristens utløp, med mindre budet før denne tid avslås av selger eller budgiver får melding om at eiendommen er solgt til en annen (man bør derfor ikke gi bud på flere eiendommer samtidig dersom man ikke ønsker å kjøpe flere enn en eiendom).
3. Selger står fritt til å forkaste eller akseptere ethvert bud, og er for eksempel ikke forpliktet til å akseptere høyeste bud.
4. Når en aksept av et bud har kommet frem til budgiver innen akseptfristens utløp er det inngått en bindende avtale.
5. Husk at også et eventuelt bud fra selger til kjøper (såkalte «motbud»), avtalerettslig er et bindende tilbud som medfører at det foreligger en avtale om salg av eiendommen dersom budet i rett tid aksepteres av kjøper.

exbo



HELE LIVET

Skal du selge bolig?



Kom i kontakt med din lokale megler i dag!

Svenn Erik Kvannes

T: 926 37 843

sek@exbo.no

Følg oss på 