

# MANDAL

FLORAS VEI 13, 4515 MANDAL

IME 3 - Nyoppført, delikat og innbydende enebolig med utleiedel, på fin tomt i et nyere boligfelt!

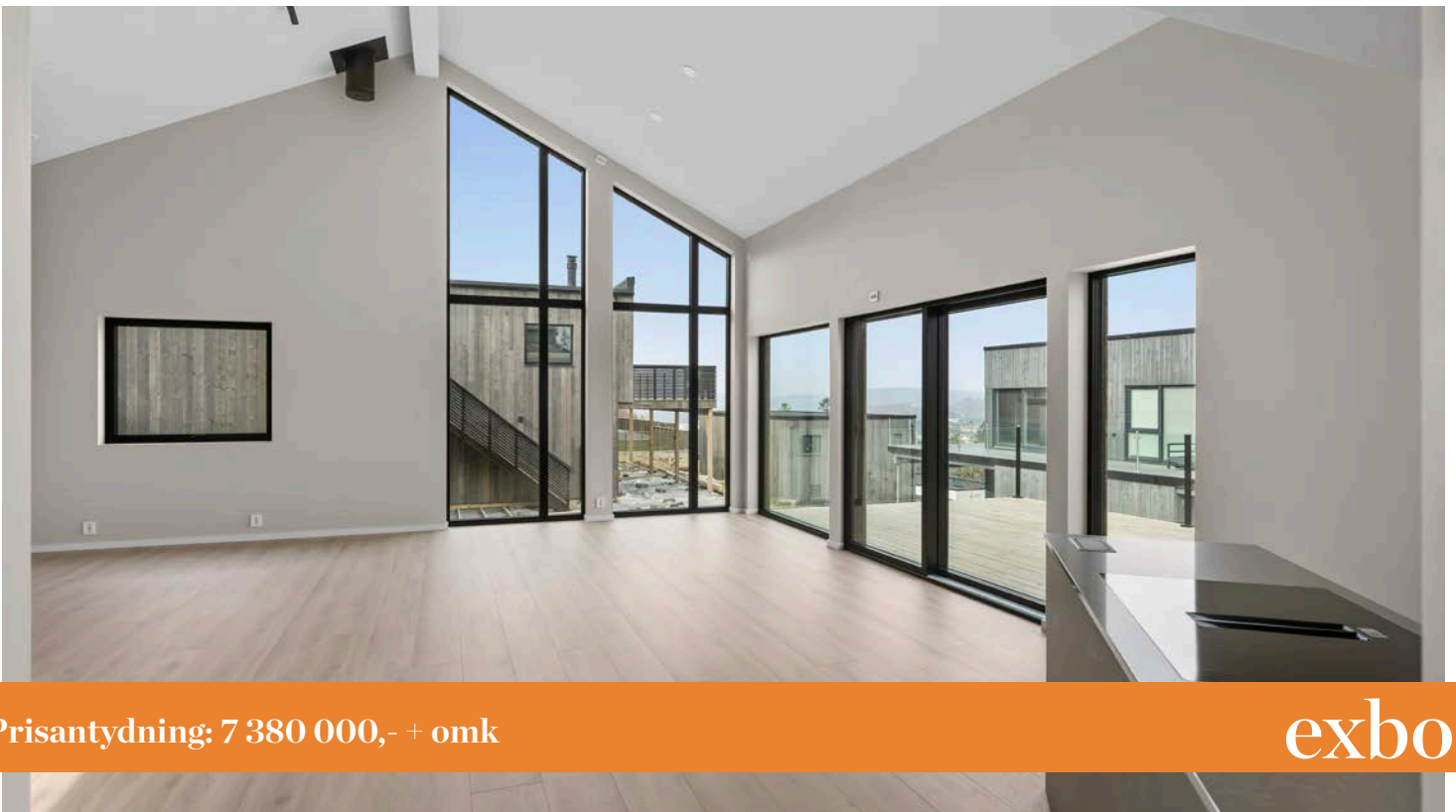

Prisantydning: 7 380 000,- + omk

exbo



## Meglernes kommentar

Vi har gleden av å presentere denne fine eiendommen som er beliggende i et nyere, barnevennlig og fint område på Ime 3. Her har man barnehage, kort vei til Ime barneskole og Vassmyra ungdomsskole. Nærhet til sentrum med fin gang- og sykkelvei. Området byr også på mange fine naturopplevelser, badeplasser og turløyper. Offentlig transport i nærheten. Et rolig og attraktivt område.

Nyoppført enebolig med god planløsning og stort innhold. I hovedetasjen er det entrè, toalettrom, romslig stue/kjøkken med store vindusflater, soverom og badrom.

I underetasjen er det trappegang, trappebod, badrom/vaskerom, tv-stue og 3 soverom. Leilighet med egen inngang som er registrert som en egen boenhet med stue/kjøkken, badrom/vaskerom og 2 soverom. Uinnredet hems.

Hjertelig velkommen til visning!

<b>Adresse</b>	Floras vei 13
<b>Prisantydning</b>	7 380 000,- + omk.
<b>Omkostning</b>	42 040,-
<b>Totalpris</b>	7 422 040,-
<b>BRA-i/BRA Total</b>	234/234 kvm
<b>Eierform</b>	Eiet
<b>Byggeår</b>	2026
<b>Tomt</b>	485.1 kvm
<b>Soverom</b>	6

Kontaktperson i Exbo

Maiken Skoie  
Eiendomsmegler  
Telefon: 906 81 815  
Mail: ms@exbo.no



# INNHOOLD



- 4 Salgsoppgave
- 68 Boligkjøperforsikring
- 70 Budskjema



Exbo avd. Mandal  
Bryggegate 42  
4514 MANDAL  
Orgnr 986857044

Sjekk ut våre eiendommer på [www.exbo.no](http://www.exbo.no)



## OM BOLIGEN

### Areal

BRA - i: 234 kvm

BRA totalt: 234 kvm

### Bruksareal fordelt på etasje

Kjeller

BRA-i: 103 kvm. Stue/kjøkken, bad/vaskerom, 2 soverom, trappegang, trappebod, bad/vaskerom, tvstue, 3 soverom

1. etasje

BRA-i: 107 kvm. Entré / gang, toalettrom, stue/kjøkken, soverom, bad

2. etasje

BRA-i: 24 kvm. Loft uinnredet

### Takstmannens kommentar til arealoppmåling

Trappehullet er medregnet arealet i 1 etasjen. Deler av arealet på loft er ikke målbart pga lav takhøyde. Ikke målbart areal er opplyst som ALH (areal med lav himlingshøyde) summert med eventuelt målbart bruksareal som gir GUA (Gulvareal) Det kan forekomme noe areal avvik da boligen har skråvegger samt lukkede vegger inn mot anlagt leilighet blant annet. Terrassens mål er tatt fra tegninger. Se arealoppmåling i fullstendig salgsoppgave.

### Tomtetype

Eiet

### Tomtestørrelse

485.1 kvm

### Tomtebeskrivelse

Eiendommen er opparbeidet med romslig, gruset tun med parkeringsplass. Det foreligger godkjenning for garasje og hagestue - se vedlagte tegninger i fullstendig salgsoppgave.

### Beliggenhet

Eiendommen er beliggende i et nyere, barnevennlig og fint område på Ime 3. Her har man barnehage, kort vei til Ime barneskole og Vassmyra ungdomsskole. Nærhet til sentrum med fin gang- og sykkelvei. Området byr også på mange fine naturopplevelser, badeplasser og turløyper. Offentlig transport i nærheten. Et rolig og attraktivt område.

Ime er et fint sted å bo!

### Adkomst

Se kart i finn-annonsen eller kontakt megler for detaljert veibeskrivelse. Det vil bli godt skiltet med EXBO-visningsskilt ved fellesvisning.

### Selger

Alexander Johannes Verloop

### Innhold

Nyoppført enebolig med god planløsning og stort innhold. I hovedetasjen er det entrè, toalettrom, romslig stue/kjøkken med store vindusflater, soverom og badrom.

I underetasjen er det trappegang, trappebod, badrom/vaskerom, tv-stue og 3 soverom. Leilighet med egen inngang som er registrert som en egen boenhet med stue/kjøkken, badrom/vaskerom og 2 soverom. Uinnredet hems.

Det er gjort endringer i henhold til godkjente tegninger. Det er ikke satt inn dør fra tv-stue i underetasje og inn til leilighet.

Eiendommen er godkjent med to boenheter, Floras vei 13A og 13B.

I henhold til godkjent søknad er det også søkt om bygging av garasje og hagestue - se vedlagt godkjenning i fullstendig salgsoppgave.

### Standard

Se tilstandsrapport i salgsoppgaven.

Boligen er bygd av Vestlands Hus v/Vetnes Bygg.

Leveransebeskrivelse:

Utv:

1. Vinduer fra Gilje, med utv alu
2. NORD kledning fra Bergene Holm
3. Glassrekke på veranda og glasstak over inngangsparti
4. Royal imp sort spilerekke mot parkering
5. Sort Db krum betong takstein fra Skarpnes

Inv:

1. Sparklet og malt gips på alle malte overflater
2. Fliser 60x60 på vegg/gulv i alle bad, også

leilighet

3. Laminat XL 1 stav Riversand på gulv i tørre rom
4. Kjøkken fra AUBO
5. Baderom innredning fra Vikingbad og Korsbakken.
6. Lys design fra Aneta Lightning levert og montert

### Innbo og løsøre

Liste over løsøre og tilbehør må leses før budgivning. Her fremgår hvilke løsøre som skal følge eiendommen, under forutsetning av at dette var på eiendommen ved besiktigelse, og at ikke annet er avtalt mellom partene.

### Hvitevarer

Alle integrerte hvitevarer (herunder eventuell oppvaskmaskin om det står i boligen på visningstidspunkt) på kjøkken følger med i handelen. Øvrige hvitevarer medfølger ikke dersom ikke det blir avtalt. Medfølgende hvitevarer følger i den stand de er på visning og gir ikke reklamasjonsgrunnlag.

### Parkering

Parkering på egen tomt.

### Radonmåling

Fra 1. januar 2014 er det krav om at radonnivået måles i utleieboliger. Det er ikke foretatt radonmåling av denne boligen. Hvis kjøper ønsker å leie ut, blir det kjøpers ansvar å gjennomføre måling og foreta eventuelle utbedringer som følge av resultatet av målingen.

### Diverse

Det oppfordres til en grundig gjennomgang av vedlagte arealoppmåling, samt selgers egenerklæring.

Det gjøres oppmerksom på at interiørtegningene som ligger vedlagt prospektet er skissetegninger utarbeidet av Exbo og viser hvordan boligen er benyttet i dag. Tegningene er ikke målsatt eller juridisk bindende men kun ment som veiledende interiørtegninger.

Det forutsettes at skjøtet tinglyses på ny eier. Hvis kjøper ikke ønsker en hjemmelsoverføring av eiendommen til seg, må det tas forbehold om dette i budet.

## ENERGI

### Oppvarming

Varmekabler på baderom - forøvrig elektrisk.

Vegg-/fastmonterte ovner som står i boligen ved framvisning medfølger i handelen.

Dersom det er rom i boligen som ikke har vegg-/fastmonterte ovner, så følger det heller ikke med ovner i disse rommene.

### Energikarakter

Ikke angitt

### Energifarge

Ikke angitt

### Info energiklasse

Ved salg og utleie av fast eiendom skal det på oppdrag inngått fra og med 01.07.2010 oppgis en energiklassifisering på en skala fra A\_G. Det foreligger ikke energisertifikat på denne eiendommen pr. avtaletidspunkt. Kjøper må derfor ta høyde for energimerke G.

## ØKONOMI

### Tot prisant. ekskl. omk.

Kr 7 380 000

### Info kommunale avgifter

Lindesnes 2026

Vann: kr. 1 719,- + forbruk i følge vannmåler kr. 13,43 pr. m3

Avløp: kr. 2 831,- + forbruk i følge vannmåler kr. 35,11 pr. m3

Feier: kr. 451,- pr. pipe. (Feiing er uten mva.)

Vannmålerleie: kr. 277,- pris kan avvike etter målerens størrelse.

Eiendomsskatt kr. Fastsettes når eiendommen er ferdigstilt.

Lindesnes kommune fakturerer for både kommunale eiendomsgebyrer og eiendomsskatt, fire ganger i året. Standard renovasjon med papirsekker (1) Maren kr. 4865,-.

Det er ikke innhentet særskilte opplysninger om evt pålegg fra e-verk eller brann/feievesen.

Eiendommen er registrert med to boenheter så kommunen vil fakturere for to abonnemeter.

### Info formuesverdi

Stortinget har vedtatt en ny modell for beregning av formuesverdi for bolig. Den nye utregningsmodellen beregner boligverdier basert på grunnkretser i stedet for kommuner, og skal benyttes fra og med inntektsåret 2026. Dette kan medføre at markedsverdien settes høyere eller lavere enn tidligere og innebærer at både selger og megler kan benytte tall som ikke nødvendigvis er oppdaterte på tidspunktet for utarbeidelse av salgsoppgaven. Det tas derfor forbehold om at formuesverdien kan bli endret og eventuelt øke ved endelig fastsettelse i skatteåret.

For primærbolig utgjør formuesverdien 25 % av beregnet eller dokumentert markedsverdi opptil kr 10 000 000, og deretter 70 % av den delen som overstiger dette beløpet.

For sekundærbolig utgjør formuesverdien 100 % av beregnet eller dokumentert markedsverdi.

### Tilbud lånefinansiering

Finansiering

Exbo er delvis eiet av Flekkefjord Sparebank! Dette skal du som kunde tjene på. Vi jobber hver dag for å ta best mulig vare på hverandres og felles kunder. Exbos målsetning er at vi skal ha de mest fornøyde kundene på Sørlandet! La oss sammen se på totalbildet ved kjøp og finansiering av eiendom!

## OFFENTLIGE FORHOLD

### Eiendommens betegnelse

Gårdsnummer 39, bruksnummer 336 i Lindesnes kommune.

### Tinglyste heftelser og rettigheter

På eiendommen er det tinglyst følgende heftelser og rettigheter som følger eiendommens matrikkel ved overskjøting til ny hjemmelshaver:

4205/39/336:

03.01.1963 - Dokumentnr: 15 - Jordskifte

Overført fra: Knr:4205 Gnr:39 Bnr:16

Gjelder denne registerenheten med flere

05.09.1968 - Dokumentnr: 1705 - Rettigheter iflg. skjøte

Bestemmelse om rett til utskilt tomt

Overført fra: Knr:4205 Gnr:39 Bnr:16

Gjelder denne registerenheten med flere

12.10.1976 - Dokumentnr: 3487 - Skjønn

Gang-og sykkelsti - sak 3/76 B

Overført fra: Knr:4205 Gnr:39 Bnr:16

Gjelder denne registerenheten med flere

07.06.1985 - Dokumentnr: 2412 - Rettigheter iflg. skjøte

Rettighetshaver: Knr:4205 Gnr:39 Bnr:119

Bestemmelse om garasje/parkering

Overført fra: Knr:4205 Gnr:39 Bnr:16

Gjelder denne registerenheten med flere

13.11.2009 - Dokumentnr: 868139 - Elektriske kraftlinjer

Rettighetshaver: Glitre Nett AS

Org.nr: 982 974 011

Bestemmelse om byggegrenser.

Bestemmelse om trafostasjon/kiosk

Gjelder transformatoriosk oppført på gnr. 39 bnr. 107 i Mandal kommune.

Bestemmelse om adkomstrett

Overført fra: Knr:4205 Gnr:39 Bnr:16

Gjelder denne registerenheten med flere

02.05.2022 - Dokumentnr: 463086 - Erklæring/avtale

Rettighetshaver: Lindesnes Kommune

Org.nr: 921 060 440

Rett til å fullføre tekniske anlegg, anlegge veiskråninger og grøfter samt anlegge stikkledninger og elektrisk linje

Bestemmelse om adkomst

Bestemmelse om beplantning/vegetasjon/hekk

Bestemmelse om vedlikehold av anlegg/ledninger

Gjelder denne registerenheten med flere

29.11.2021 - Dokumentnr: 1498696 - Registrering av grunn

Denne matrikkelenhet opprettet fra:

Knr:4205 Gnr:39 Bnr:16

### Ferdigattest/brukstillatelse

Det foreligger midlertidig brukstillatelse for ny bolig med to boenheter datert 24.03.2026.

Brukstillatelsen gjelder for følgende deler av tiltaket:

- Boligen, bortsett fra hemsens i tredje etasje.

Øvrige arbeider ferdigstilles fortløpende. Det må søkes om ferdigattest for hele prosjektet samlet.

Det gjøres oppmerksom på at eier er ansvarlig for at den enkelte bygning, med begge boenhetene, blir merket med adressenummer, jf. Matrikkelforskriften § 57. Dette skal være satt opp før bygning eller bygningsdel kan tas i bruk.

Fra kommunen: Det varsles herved om at sakens parter må påregne at kommunen foretar tilsyn med befarings i tidsrommet omkring utstedelse av ferdigattest for tiltaket.

Kjøper må selv dekke kostnad for anmodning av ferdigattest når tiltaket er ferdigstilt.

### **Vei, vann og avløp**

Offentlig vei, vann og kloakk.

### **Regulerings og arealplaner**

Eiendommen ligger under Kommuneplanens arealdel 2023-2035 vedtatt 07.09.2023. Hensynsone H910. Eiendommen ligger under detaljreguleringsplan for SKINSNESHEIA B7 datert 26.05.2011 avsatt til boligbebyggelse.

Planer under arbeid:

Detaljregulering Skinsnesheia felt B6 og B8

Saksbehandler: Marthe Skisland - 901 00 454

Vi gjør oppmerksom på at det kan foreligge fremtidige planer hos kommunen for området rundt eiendommen, som megler ikke har mottatt opplysninger om.

## **KONTRAKTSGRUNNLAG**

### **Salgs- og betalingsvilkår**

Eiendommen selges etter reglene i avhendingsloven.

Eiendommen skal overleveres kjøper i tråd med det som er avtalt. Det er viktig at kjøper setter seg grundig inn i alle salgsdokumentene, herunder salgsoppgave, tilstandsrapport og selgers egenerklæring. Kjøper anses kjent med forhold som er tydelig beskrevet i salgsdokumentene. Forhold som er beskrevet i salgsdokumentene kan ikke påberopes som mangler. Dette gjelder uavhengig av om kjøper har lest dokumentene. Alle interessenter oppfordres til å undersøke eiendommen nøye, gjerne sammen med fagkyndig før bud inngis. Kjøper som velger å kjøpe usett

kan ikke gjøre gjeldende som mangel noe han burde blitt kjent med ved undersøkelsen.

Dersom det er behov for avklaringer, anbefaler vi at kjøper rådfører seg med eiendomsmegler eller en bygningsssakkyndig før det legges inn bud.

Hvis eiendommen ikke er i samsvar med det kjøperen må kunne forvente ut ifra alder, type og synlig tilstand, kan det være en mangel. Det samme gjelder hvis det er holdt tilbake eller gitt uriktige opplysninger om eiendommen og dette har virket inn på avtalen. En bolig som har blitt brukt i en viss tid, har vanligvis blitt utsatt for slitasje og skader kan ha oppstått. Slik bruksslitasje må kjøper regne med, og det kan avdekkes enkelte forhold etter overtakelse som nødvendiggjør utbedringer. Normal slitasje og skader som nødvendiggjør utbedring, er innenfor hva kjøper må forvente og vil ikke utgjøre en mangel.

Boligen kan ha en mangel dersom det er avvik mellom opplyst og faktisk areal, forutsatt at avviket er på 2% eller mer og minimum 1 kvm.

Ved beregning av et eventuelt prisavslag eller erstatning må kjøper selv dekke tap/kostnader opptil et beløp på kr 10 000 (egenandel).

Dersom kjøper ikke er forbruker selges eiendommen "som den er", og selgers ansvar er da begrenset jf. avhl. § 3-9, 2. pktm. Informasjon om kjøpers undersøkelsesplikt, herunder oppfordringen om å undersøke eiendommen nøye, gjelder også for kjøpere som ikke anses som forbrukere.

### **Overtakelse**

Fortløpende.

### **Budgivning**

Alle bud skal inngis skriftlig til megler. Det første budet skal inngis på budskjema påført budgivers signatur. I tillegg må budgiver ha legitimert seg. Senere bud kan inngis per e-post, SMS eller per fax til megler. Bud kan også inngis via budgivningsplattform på nett eller app. Velges denne løsning, er det ikke krav til å sende det første budet på budskjema. Megler skal så snart som

mulig bekrefte skriftlig ovenfor budgiver at bud er mottatt.

Bud som ikke er skriftlig, eller som har kortere akseptfrist enn til kl. 12.00 dagen etter siste annonserte visning, vil ikke bli formidlet til selger. Et bud er bindende for budgiver når budet er kommet til selgers kunnskap. Selger står fritt til å akseptere eller forkaste ethvert bud, og er således ikke forpliktet til å akseptere det høyeste budet på eiendommen.

Megler skal, i den grad det er nødvendig og mulig, informere de involverte i budrunden skriftlig om status i budgivningen. Megler er forpliktet til å legge til rette for en forsvarlig avvikling av budrunden, og for at budene skal kunne bli behandlet og videreformidlet skriftlig til alle involverte parter, må ethvert bud ha en tilstrekkelig lang akseptfrist. Selger må skriftlig akseptere budet før budaksept kan formidles til budgiver. Budforhøyelser bør derfor ha akseptfrist på minimum 30 minutter fra budet inngis.

Selger og kjøper har krav på å få utlevert kopi av budjournalen straks etter at handel er kommet i stand. Alle som har inngitt bud på eiendommen kan på forespørsel få en kopi av anonymisert budjournal etter at budrunden er avsluttet.

For øvrig vises det til «Forbrukerinformasjon om budgivning», som er vedlagt salgsoppgaven.

### **Omkostninger kjøpers beskrivelse**

7 380 000,- (Prisantydning)

Omkostninger:

14 700,- (Boligkjøperforsikring (valgfritt))

545,- (Tingl.gebyr pantedokument)

545,- (Tingl.gebyr skjøte)

26 250,- (Dokumentavgift tomteverdi)

42 040,- (Omkostninger totalt)

7 422 040,- (Totalpris inkl. omkostninger)

### **Omkostninger kjøpers beløp**

Kr 42 040

### **Hvitvaskingsreglene**

Eiendomsmeglere er underlagt lov om hvitvasking og er forpliktet til å rapportere til Økokrim om mistenkelige transaksjoner. Lov om hvitvasking innehar også strenge regler om kontroll av legitimasjon fra alle parter i handelen, herunder, selger, kjøper og fullmektiger for disse.

### **Personopplysningsloven**

Personopplysninger blir behandlet i samsvar med personopplysningsloven.

### **Boligselgerforsikring**

Selger har valgt å ikke tegne boligselgerforsikring. Selgers egenerklæring er en del av salgsoppgaven og bør leses før budgivning.

### **Boligkjøperforsikring**

Å kjøpe en bolig er for de fleste den største økonomiske investeringen i livet og ikke noe du gjør hver dag. Vet du hvilke rettigheter du har som boligkjøper og vet du når du har et rettmessig krav dersom uforutsette problemer dukker opp?

Vedlagt i salgsoppgaven følger informasjon om Boligkjøperforsikring fra HELP Forsikring AS. Boligkjøperforsikring er en rettshjelpsforsikring som gir trygghet og profesjonell juridisk hjelp dersom det oppdages uventede feil eller mangler ved boligen de neste fem årene.

Les mer om forsikringen i vedlagte materiell eller på [help.no](http://help.no).

### **Meglers vederlag**

Meglers vederlag er avtalt til 1,00 % inkl. mva.

Videre er det avtalt tilrettelegging, oppgjørshonorar og markedsføring.

I tillegg belastes selger for direkte utlegg.

Ved salgssum lik prisantydning vil dette til sammen utgjøre kr 120 992,00 ,- inkl. mva.

### **Oppdragsansvarlig**

Maiken Skoie

Eiendomsmegler

[ms@exbo.no](mailto:ms@exbo.no)

Tlf: 906 81 815

Exbo avd. Mandal, Bryggegata 42

Tlf: 380 95 550

**Salgsoppgavedato**

13.05.2026

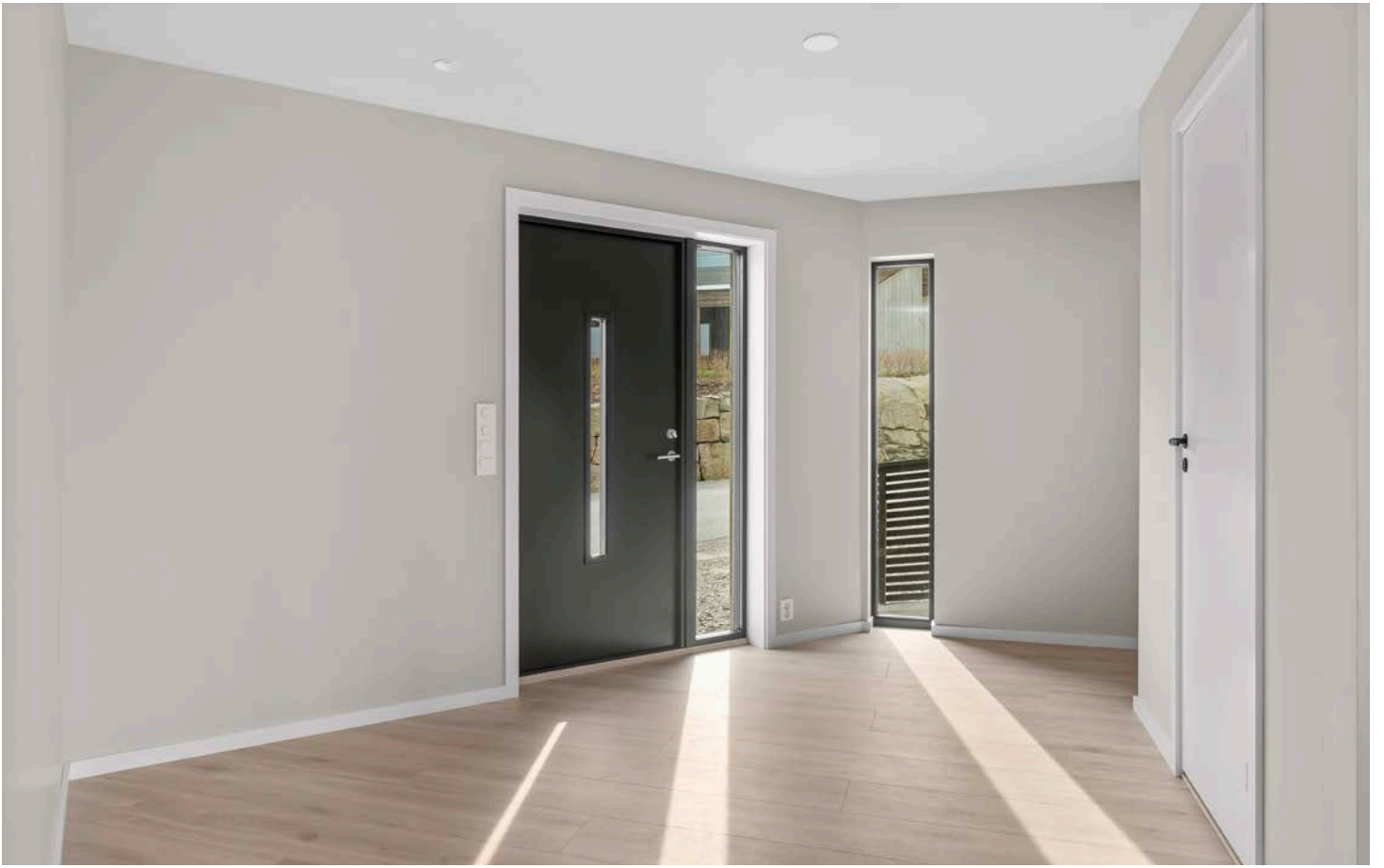





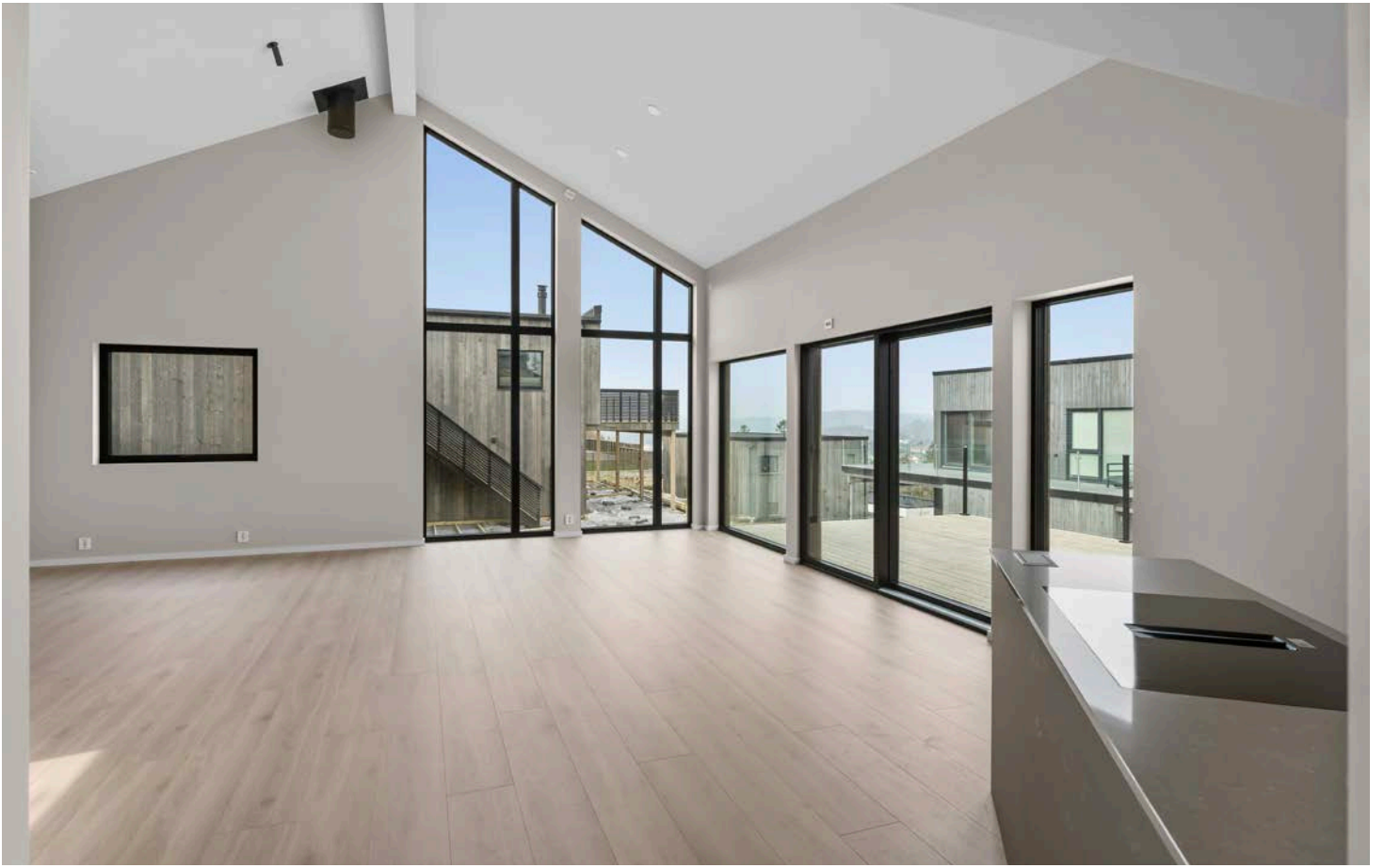











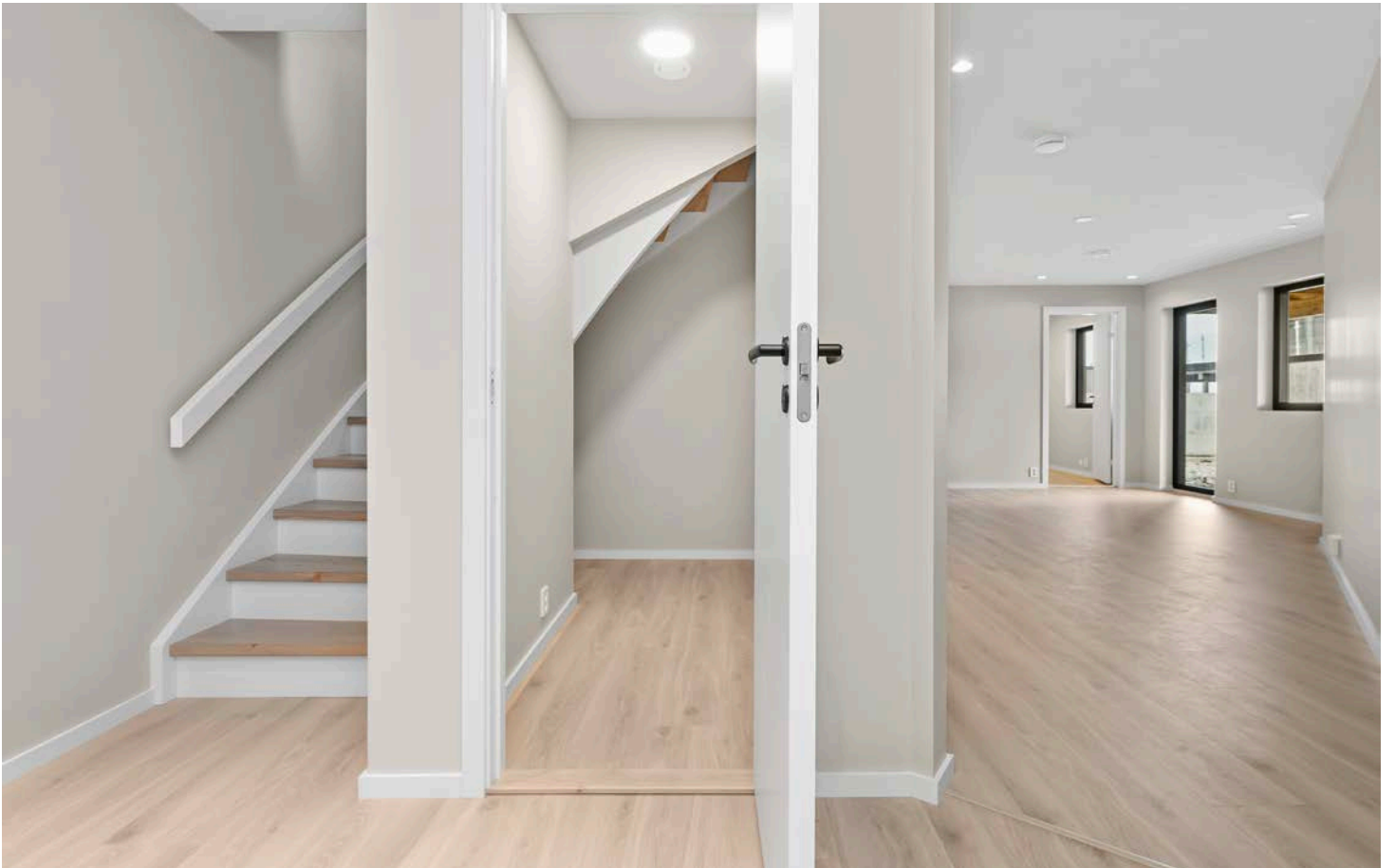



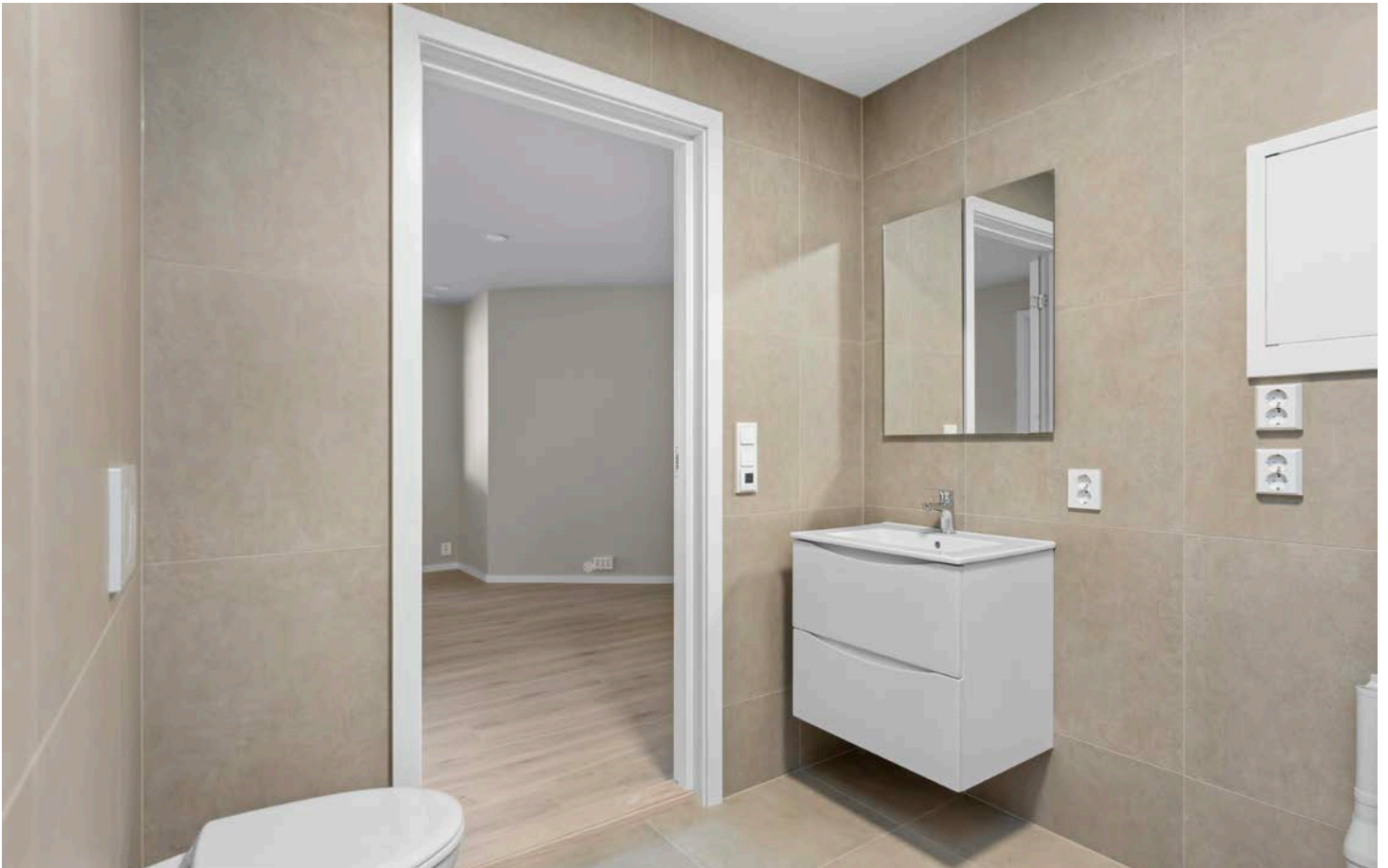

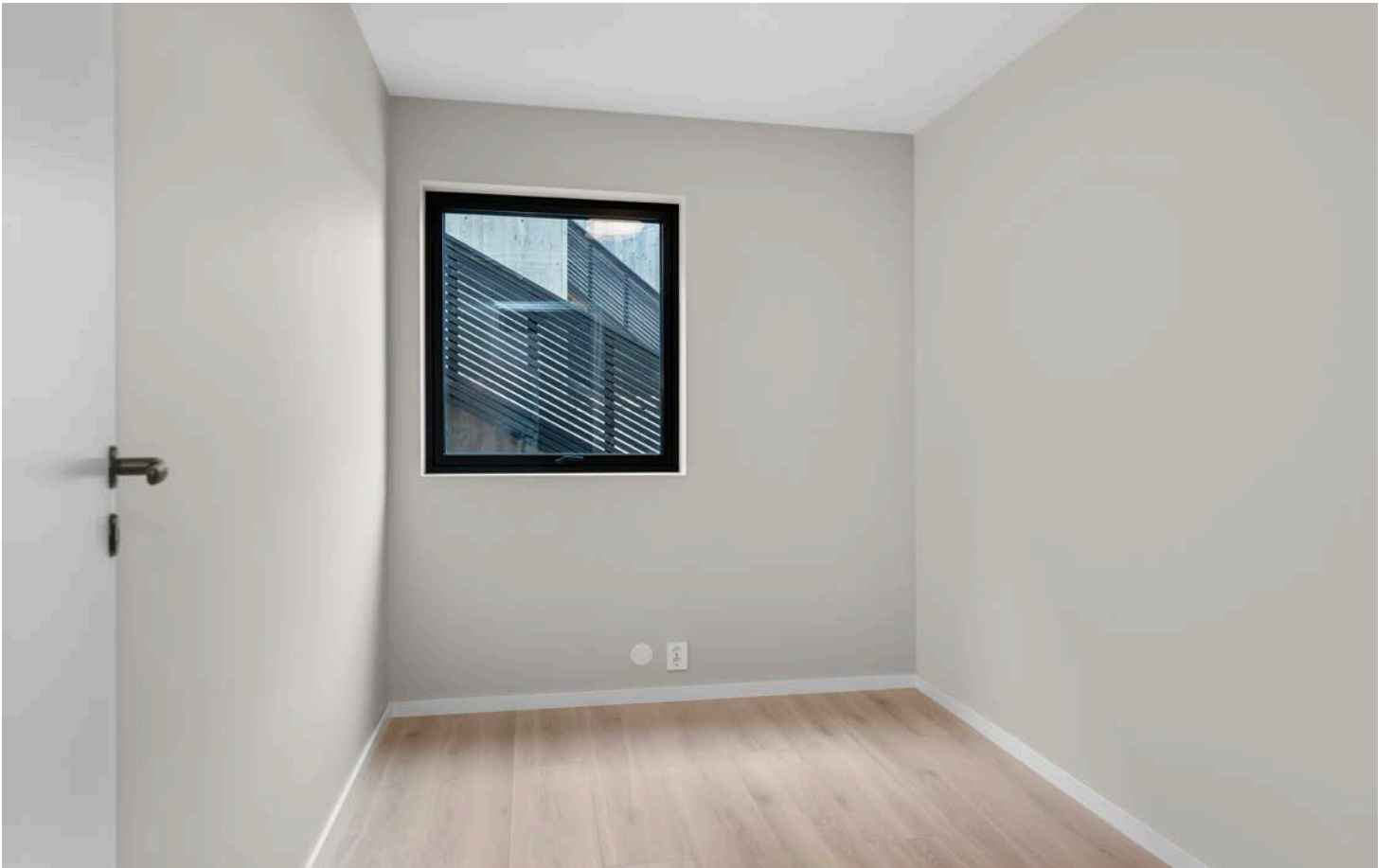
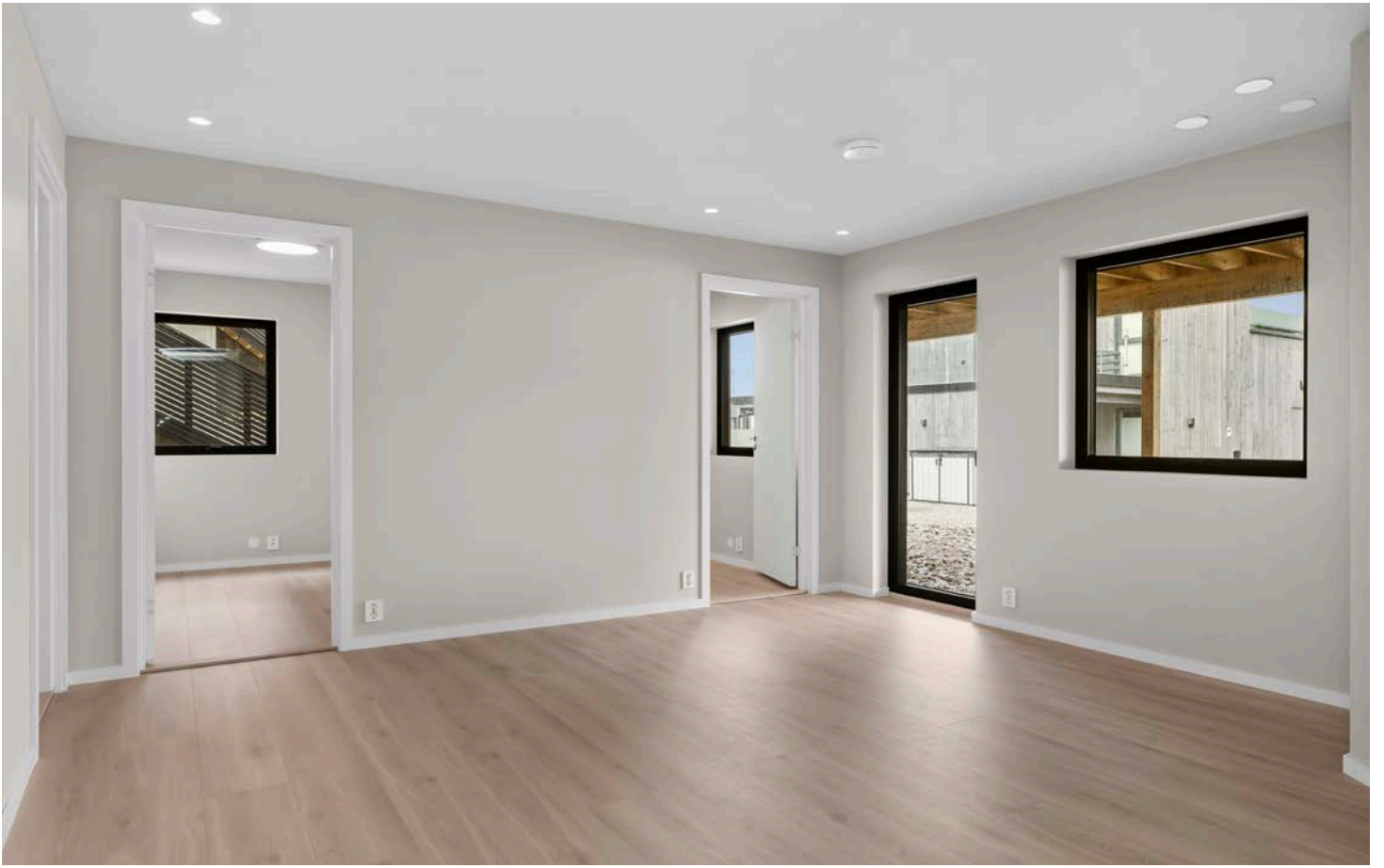

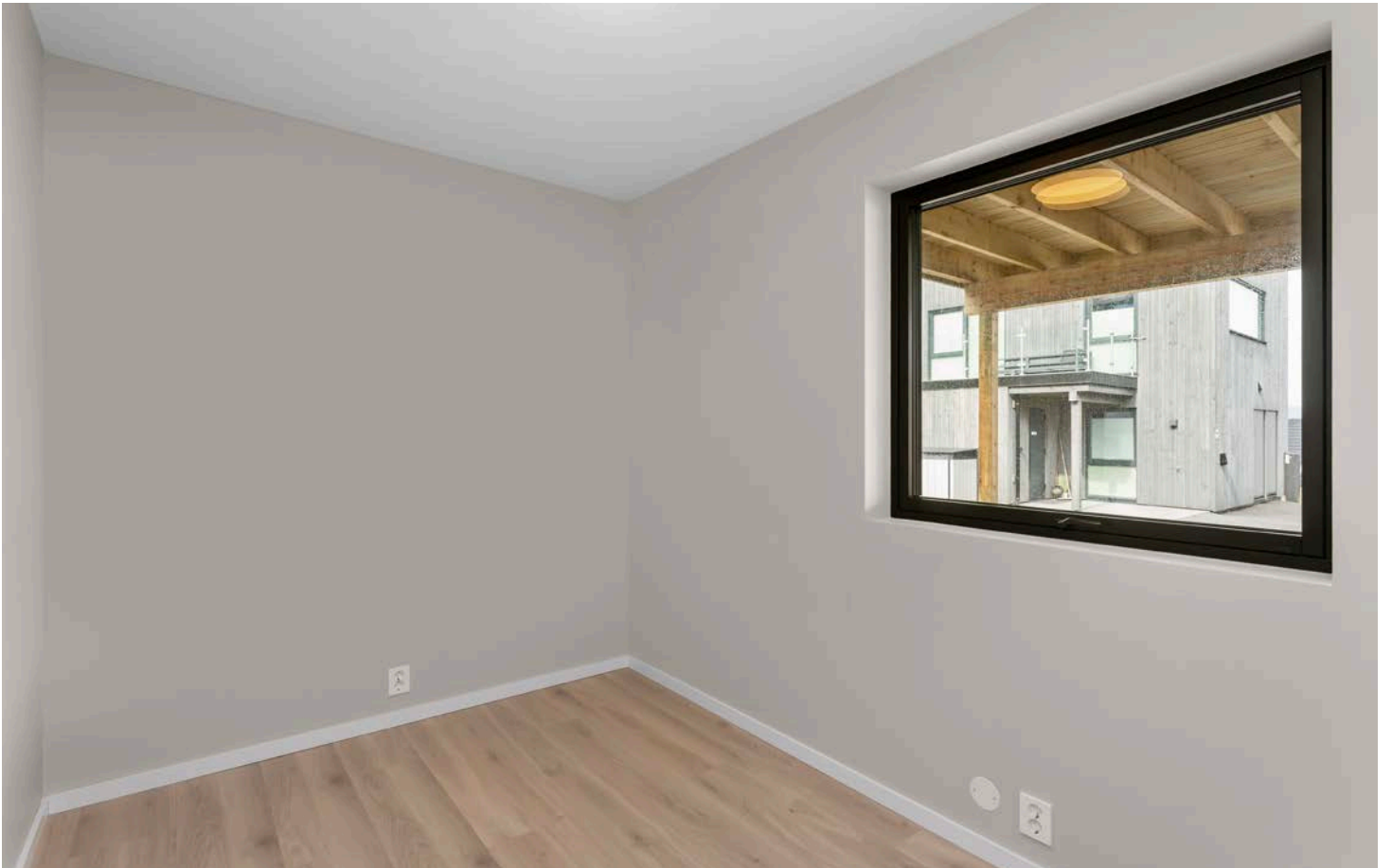
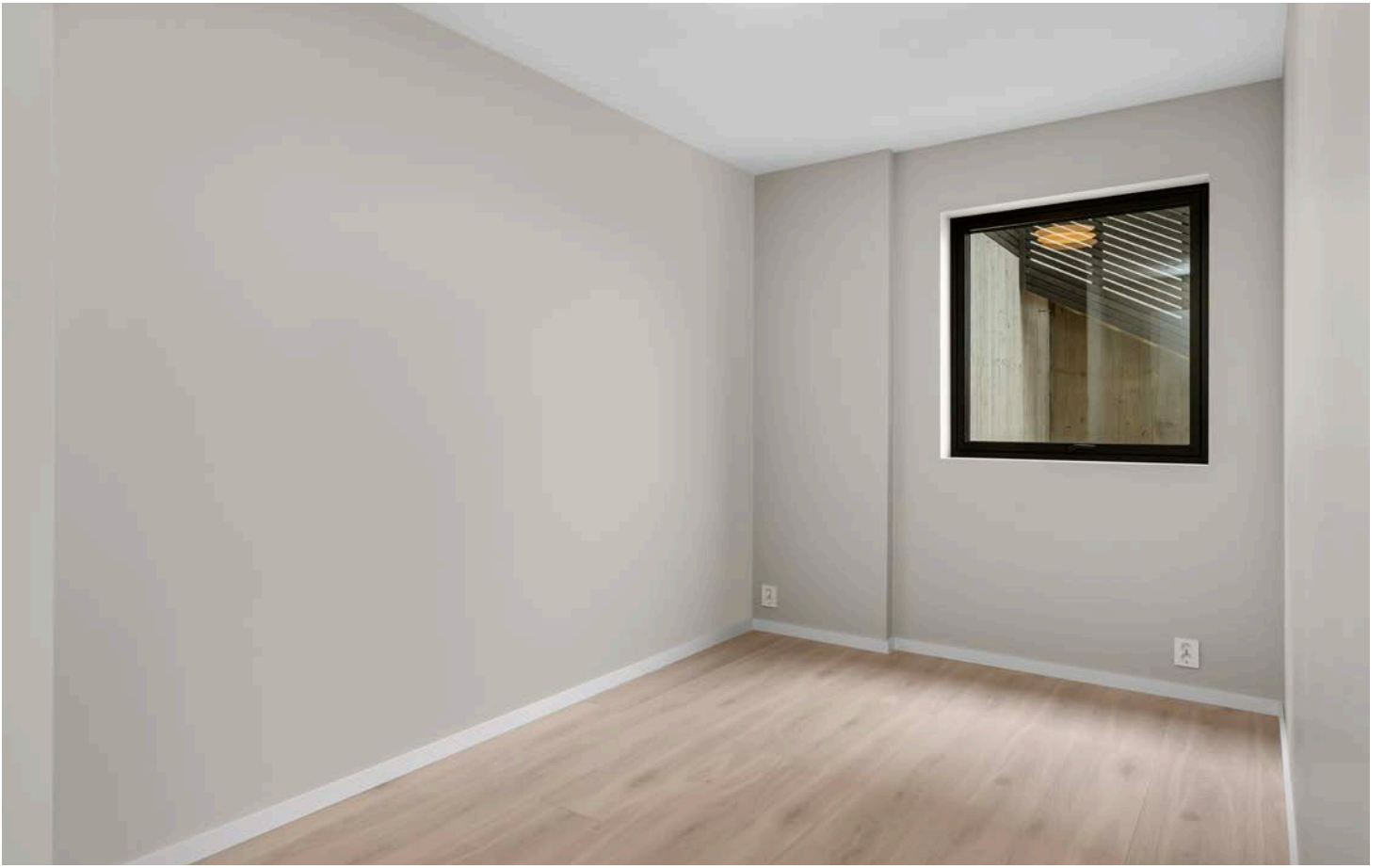



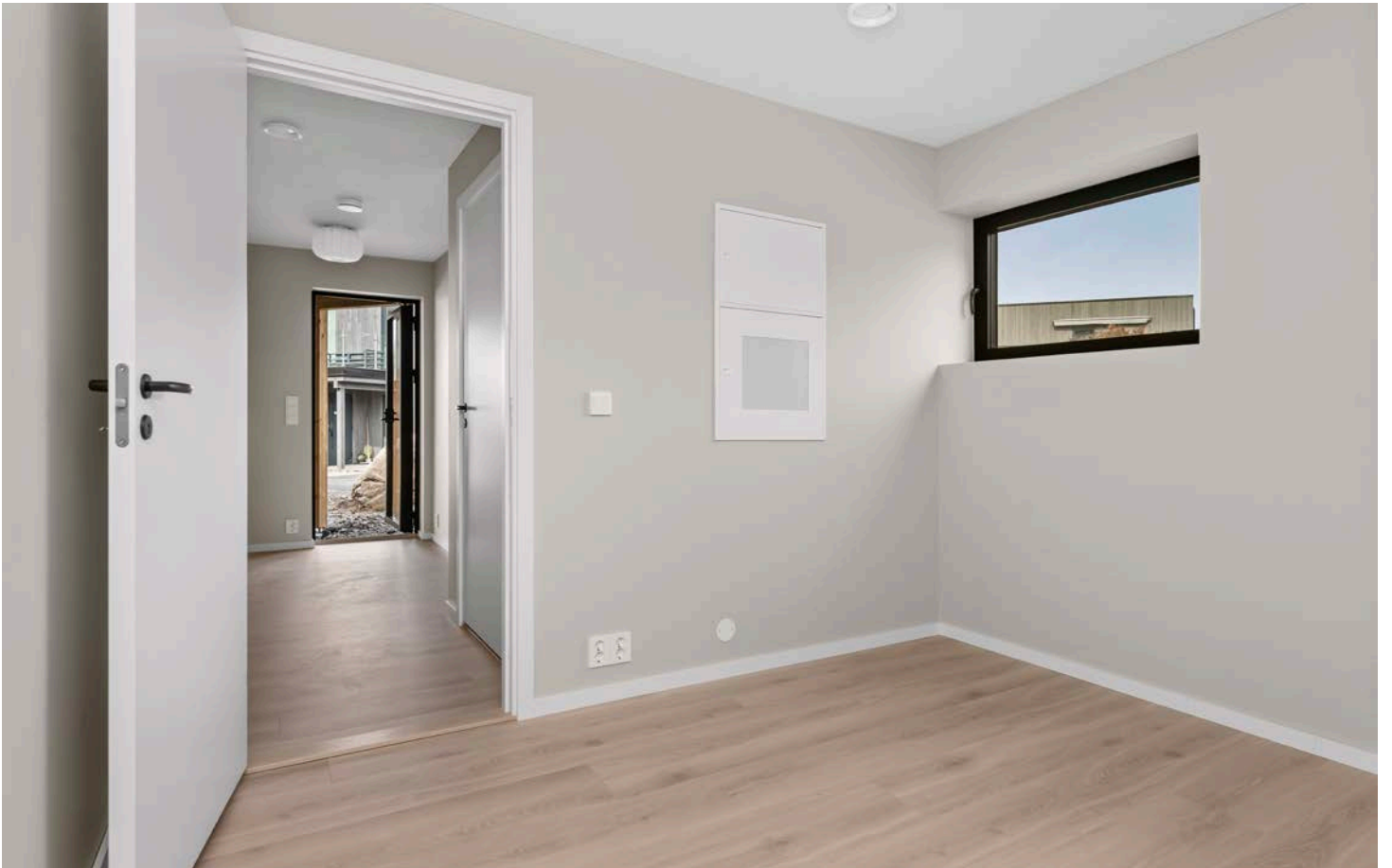

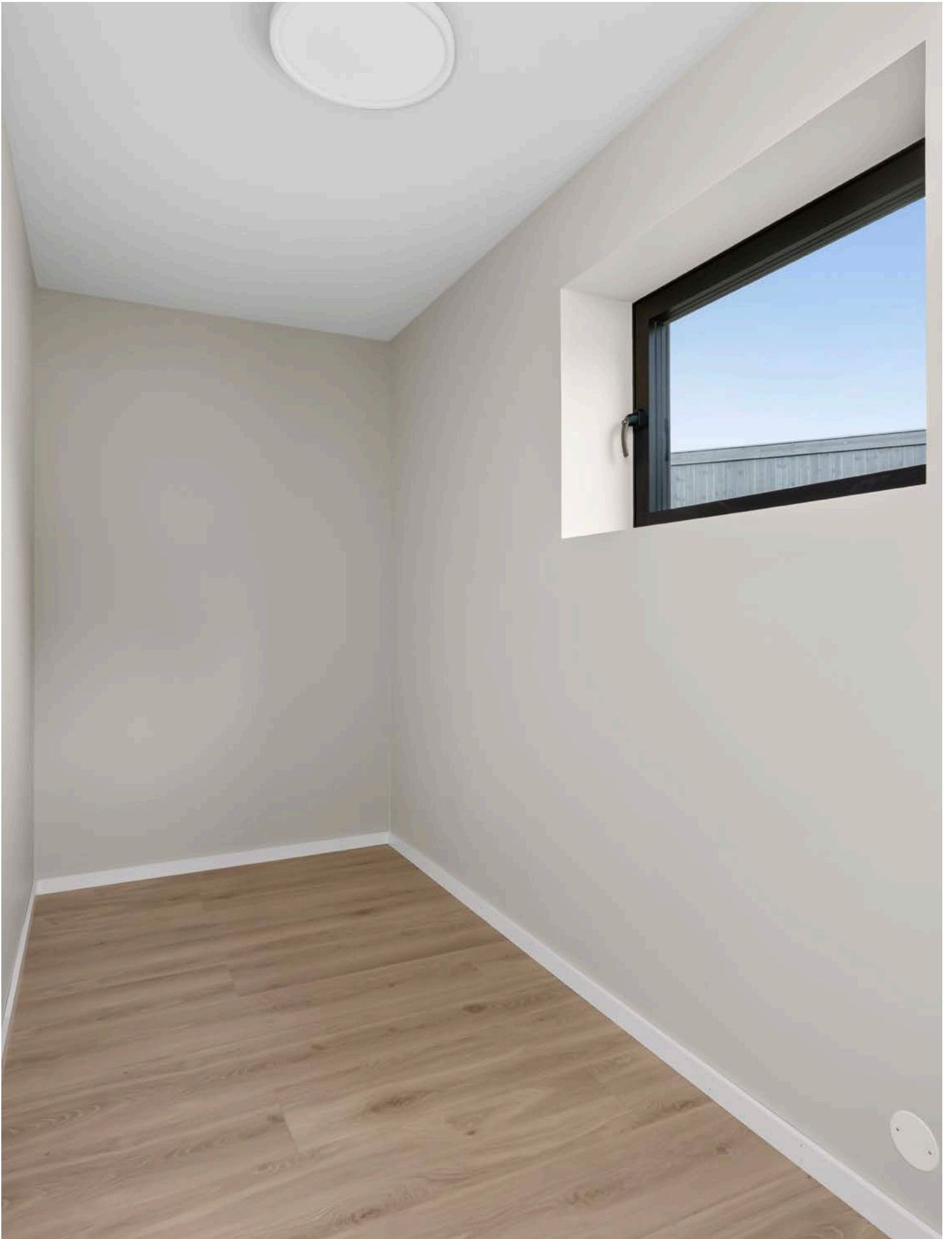

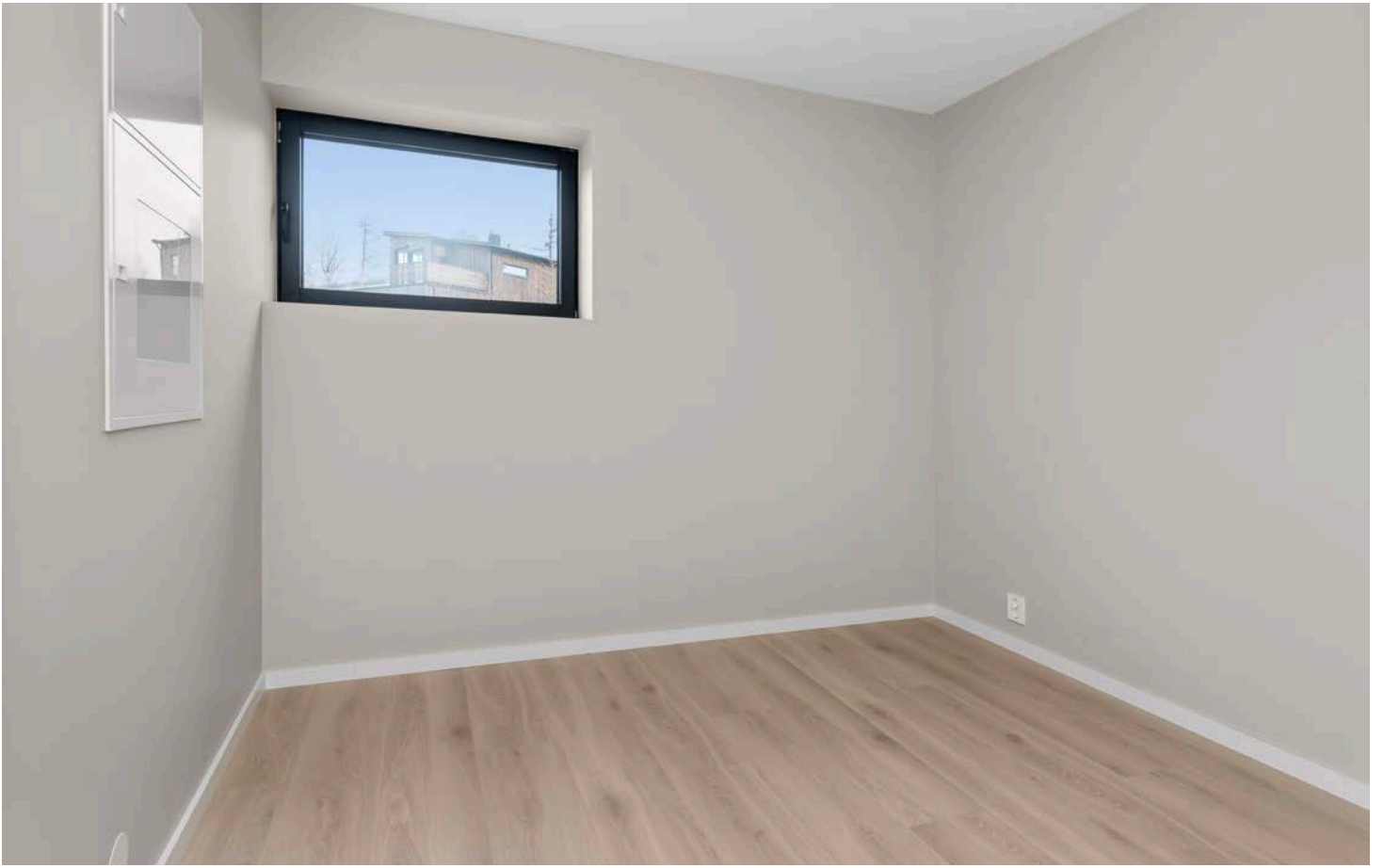



Areal på plantegning kan avvike fra faktiske mål.  
Møblering er kun ment som illustrasjon på hvordan rommene kan innredes.





Areal på plantegning kan avvike fra faktiske mål.  
Møblering er kun ment som illustrasjon på hvordan rommene kan innredes.





Areal på plantegning kan avvike fra faktiske mål.  
Møblering er kun ment som illustrasjon på hvordan rommene kan innredes.



# EGENERKLÆRINGSSKJEMA

Til orientering vil dette skjema være en del av salgsoppgaven

Meglerfirma  Oppdragsnr.

Adresse

Postnr.  Sted

Er det dødsbo?  Nei  Ja  
Salg ved fullmakt?  Nei  Ja  
Har du kjennskap til eiendommen?  Nei  Ja

Dersom eiendommen selges som dødsbo, ved fullmakt eller er ubeodd av selger siste 12 mnd er det krav til Tilstandsrapport, Boligsalgsrapport eller Eierskifterapport BMTF.

Dersom eiendommen selges ved fullmakt, navn på fullmektig

Når kjøpte du boligen?  Hvor lenge har du bodd i boligen?

Har du bodd boligen siste 12 mnd?  Nei  Ja

I hvilket forsikringselskap har du tegnet villa/hustforsikring?  Police/avtalnr.

Selger 1 Fornavn  Etternavn   
Selger 2 Fornavn  Etternavn

## SPØRSMÅL FOR ALLE TYPER EIENDOMMER (spørsmål som besvares med «Ja», skal beskrives nærmere i «Beskrivelse»)

- Kjenner du til om det er/har vært feil tilknyttet våtrommene, f.eks. sprekker, lekkasje, råte, lukt eller soppskader?  
 Nei  Ja Beskrivelse
- Kjenner du til om det er utført arbeid på bad/våtrom? Hvis nei, gå til punkt 3.  
 Nei  Ja Beskrivelse
- 2.1 Redegjør for årstallet og hva som ble gjort:  
Beskrivelse
- 2.2 Ble tettesjikt/membran/sluk oppgradert/fornytt?  
 Nei  Ja Beskrivelse
- 2.3 Hvem er arbeidet utført av? Eventuelt firmanavn og navn på håndverker opplyses.  
Beskrivelse
- 2.4 Er arbeidet, eller deler av arbeidet, utført av ufaglært eller ved egeninnsats/dugnad?  
 Nei  Ja Beskrivelse
- 2.5 Er forholdet byggemeldt?  Nei  Ja
3. Kjenner du til om det er/har vært tilbakeslag av avløpsvann i sluk eller lignende?  
 Nei  Ja Beskrivelse
4. Kjenner du til om det er feil ved/utført arbeid/eller vært kontroll på vann/avløp? Hvis nei, gå videre til punkt 5.  
 Nei  Ja Beskrivelse

Initialer selger: 

Initialer kjøper (ved oppgjørsopdrag):

- 4.1 Er arbeidet utført av ufaglært eller ved egeninnsats/dugnad?  
 Nei  Ja Beskrivelse
- 4.2 Hvem er arbeidet utført av? Eventuelt firmanavn og navn på håndverker opplyses.  
 Beskrivelse
5. Kjenner du til om det er/har vært problemer med drenering, fuktinnslag, øvrig fukt eller fuktmerker i underetasjen/kjellere?  
 Nei  Ja Beskrivelse
6. Kjenner du til om det er/har vært problemer med lidsted/skorstein/pipe, f.eks. dårlig trekk, sprekker, pålegg, fyringsforbud eller lignende?  
 Nei  Ja Beskrivelse
7. Kjenner du til om det er/har vært f.eks. sprekker i mur, skjeve gulv eller lignende?  
 Nei  Ja Beskrivelse
8. Kjenner du til om det er/har vært sopp/råteskader/insekter eller skadedyr i boligen som: rotter, mus, maur eller lignende?  
 Nei  Ja Beskrivelse
9. Kjenner du til om det er/har vært skjeggkre i boligen?  
 Nei  Ja
10. Kjenner du til om det er/har vært utettheter i terrasse/garasje/tak/fasade?  
 Nei  Ja Beskrivelse
- 10.1 Har det vært utført arbeid på taktekkning/takrenner/beslag? Hvis ja; beskriv hvilke tiltak som er utført.  
 Nei  Ja Beskrivelse
- 10.2 Hvem er arbeidet utført av? Eventuelt firmanavn og navn på håndverker opplyses.  
 Beskrivelse
11. Kjenner du til om det er/har vært utført arbeider på el-anlegget eller andre installasjoner (f.eks. oljetank, sentralfyr, ventilasjon)? Hvis nei, gå videre til punkt 12.  
 Nei  Ja Beskrivelse
- 11.1 Hvem er arbeidet utført av? Eventuelt firmanavn og navn på håndverker opplyses.  
 Beskrivelse
- 11.2 Foreligger det samsvarserklæring (i henhold til forskrift om elektriske lavspenningsanlegg)?  
 Nei  Ja Beskrivelse
12. Kjenner du til om det er utført kontroll av el-anlegget og/eller andre installasjoner (f.eks. oljetank, sentralfyr, ventilasjon, varmepumpe)?  
 Nei  Ja Beskrivelse
13. Kjenner du til om ufaglærte har utført arbeider som normalt bør utføres av faglærte personer, utover det som er nevnt tidligere (f.eks. på drenering, murerarbeid, tømmerarbeid etc)?  
 Nei  Ja Beskrivelse
14. Kjenner du til forslag eller vedtatte reguleringsplaner, andre planer, nabovarsel eller offentlige vedtak som kan medføre endringer i bruken av eiendommen eller av eiendommens omgivelser?  
 Nei  Ja Beskrivelse
15. Kjenner du til om det foreligger påbud/heftelser/krav/manglende tillatelser vedrørende eiendommen?  
 Nei  Ja Beskrivelse

Initialer selger:

*f*

Initialer kjøper (ved oppgjørsoppdrag):

2

16. Selges eiendommen med utleiedel, leilighet eller hybel e.l.? Hvis nei, gå videre til punkt 16.2.
- Nei  Ja Beskrivelse
- 16.1 Hvis ja, er ovenfor nevnte godkjent for utleie hos bygningsmyndighetene?
- Nei  Ja Beskrivelse
- 16.2 Er det foretatt radonmåling? Hvis ja, hva er radonverdien?
- Nei  Ja Beskrivelse  Siste målte radonverdi
17. Kjenner du til om det er innredet/bruksendret/bygget ut kjeller eller loft eller andre deler av boligen? Hvis nei, gå videre til punkt 18.
- Nei  Ja Beskrivelse
- 17.1 Er innredningen/utbyggingen godkjent hos bygningsmyndighetene?
- Nei  Ja Beskrivelse
18. Kjenner du til manglende brukstillatelse eller ferdigattest?
- Nei  Ja Beskrivelse
19. Kjenner du til om det foreligger skaderapporter/tilstandsvurderinger eller utførte målinger?
- Nei  Ja Beskrivelse
20. Er det andre forhold av betydning ved eiendommen som kan være relevant for kjøper å vite om (f.eks. rasfare, tinglyste forhold eller private avtaler)? Hvis ja, redegjør:
- Nei  Ja Beskrivelse
- SPØRSMÅL FOR BOLIG I SAMEIE/BORETTSLAG/BOLIGAKSJESELSKAP:**
21. Kjenner du til om sameiet/laget/selskapet er involvert i tvister av noe slag?
- Nei  Ja Beskrivelse
22. Kjenner du til vedtak/forslag til vedtak om forhold vedr. eiendommen som kan medføre økte felleskostnader/økt fellesgjeld?
- Nei  Ja Beskrivelse
23. Kjenner du til om det er/har vært sopp/råteskader/insekter/skadedyr i sameiet/laget/selskapet (fellesareal eller i andre boliger) som: rotter, mus, maur eller lignende?
- Nei  Ja Beskrivelse
24. Kjenner du til om det er/har vært skjeggkre i sameiet/laget/selskapet (fellesareal eller i andre boliger)?
- Nei  Ja Beskrivelse

TILLEGGSKOMMENTAR (Er det behov for plass til flere kommentarer, skal disse skrives på eget ark)

Boligen er nyoppført og ikke bebodd av selger. Ingen kjente feil eller mangler utover forhold som fremgår av overtakelsesprotokoll.

Jeg bekrefter at opplysningene er gitt etter beste skjønn. Jeg er kjent med at dersom jeg har gitt ufullstendige, uriktige eller misvisende opplysninger om eiendommen, vil selskapet kunne søke hel eller delvis regress for sine utbetalinger eller redusere sitt ansvar helt eller delvis, jfr. vilkår for boligselgerforsikring punkt 7.1 og forsikringsavtaleloven kapittel 4. Jeg er orientert om mitt mulige ansvar som selger etter avhendingsloven, eventuelt etter kjøpsloven (aksjeboliger), og om forsikringsgiver sitt boligselgerforsikringstilbud. Jeg er klar over at avtale om forsikring er bindende. Premietilbudet som er gitt av megler er bindende for forsikringsgiver i 6 – seks – måneder fra signering av dette skjema, deretter vil premien kunne justeres. Etter 6 måneder må egenerklæringskjemaet signeres på nytt og eventuelle endringer påføres. Det vil da være forsikringspremie på ny signeringsdato som legges til grunn.

Initialer selger:

f

Initialer kjøper (ved oppgjørsopdrag):

Det kan ikke tegnes boligselgerforsikring ved salg av boligeiendom i følgende tilfeller:

- mellom ektefeller eller slektninger i rett oppstigende eller nedstigende linje, søsken, eller
- mellom personer som bor eller har bodd på boligeiendommen og/eller
- når salget skjer som ledd i sikredes næringsvirksomhet/er en næringsseidendom
- etter at boligeiendommen er lagt ut for salg.

Forsikringselskapet kan ved skriftlig samtykke akseptere tegning av forsikring også i ovennevnte tilfeller. Dersom selskapet ikke har gitt skriftlig samtykke, kan erstatningen bortfalle.

Ved oppgjørsoppdrag trer forsikringen i kraft når kontrakten er signert av begge parter, begrenset til siste 12 måneder før overtakelse.

For øvrig oppfordrer selger potensielle kjøpere til å undersøke eiendommen grundig, jfr. avhendingslovens § 3-10 og kjøpslovens § 20 (aksjeboliger).

Jeg ønsker å tegne boligselgerforsikring, og bekrefter å ha mottatt og lest forsikringsvilkårene og informasjonsbrosjyre til selger i forbindelse med tegning av boligselgerforsikring. Forsikringen trer i kraft på det tidspunkt det foreligger en budaksept mellom partene, begrenset til tolv måneder før overtakelse. Ved oppgjørsoppdrag trer forsikringen i kraft når kontrakten er signert av begge parter, begrenset til siste 12 måneder før overtakelse. Jeg bekrefter med dette at eiendommen ikke er en næringsseidendom, at den ikke selges som linje i næringsvirksomhet eller mellom ektefeller eller slektninger i rett oppstigende eller nedstigende linje, søsken, eller mellom personer som bor eller har bodd på boligeiendommen. Forsikringen er ugyldig dersom den tegnes i strid med forsikringsvilkårene. Jeg er innforstått med at eiendomsmeglere ikke har fullmakt til å gjøre unntak fra ovennevnte begrensninger. Jeg er oppmerksom på at 8% av total forsikringskostnad er honorar til Söderberg & Partners.

Jeg ønsker ikke å tegne boligselgerforsikring, men megler har tilbudt meg å tegne slik forsikring.

Jeg kan ikke tegne boligselgerforsikring ihht. vilkår.

Dato 15-4-2026

Sted

Katvik

Signatur selger 1:

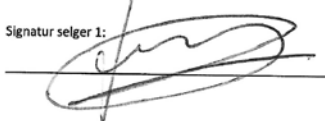

Signatur selger 2:

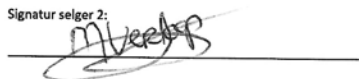

Initialer selger:

d

Initialer kjøper (ved oppgjørsoppdrag):

# VILKÅR – BOLIGSELGERFORSIKRING

Iht. lov om avhending av fast eiendom.

Pr. 05.06.2019

Med "Selskapet" menes forsikringsgiver(e) som fremgår på forsikringsbeviset.

## 1 HVEM FORSIKRINGEN GJELDER FOR

- 1.1 Forsikringen gjelder for selger av den boligegendom som fremgår av forsikringsbeviset som følger megleroppdraget, når salget ikke skjer som ledd i selgers næringsvirksomhet. Med næringsvirksomhet menes tilfeller der det selges mer enn 4 boenheter pr. år og/eller selger driver omsetning/utvikling/utleie av eiendom som næring. Gyldig forsikring forutsetter at premie er betalt. Forsikringen kan kun tegnes på eiendom som selges i Norge.
- 1.2 Forsikringen gjelder ikke salg mellom ektefeller, slekt i opp- eller nedstigende linje, søsken eller personer som har eller har hatt felles husstand, samt personer som tidligere har bebodd eller bor på eiendommen.
- 1.3 Ved salg av landbrukseiendom og småbruk er det kun våningshus og/eller kår bolig med evt. direkte tilhørende garasje og tomt som omfattes av forsikringen. Ved salg av kombinasjonseiendom der boligdelen utgjør 50 % eller mer, svarer selskapet for skader på den delen av boligen som er regulert og/eller benyttet til boligformål.
- 1.4 Boligselgerforsikringen er ugyldig dersom den tegnes i strid med forsikringsvilkårene.

## 2 NÅR FORSIKRINGEN GJELDER

- 2.1 Forsikringen trer i kraft fra det tidspunkt budaksept foreligger, dog maksimalt 12 måneder før overtagelsen. Ved oppgjørsoppdrag trer forsikringen i kraft når kontrakten er signert av begge parter, dog maksimalt 12 måneder før overtakelse. Forsikringen løper deretter i den perioden kjøper kan reklamere, maksimalt 5 år fra overtakelsen av eiendommen.
- 2.2 Forsikringen dekker forhold som konstateres i forsikringstiden.

## 3 HVILKE SKADER SELSKAPET SVARER FOR

- 3.1 Selskapet svarer for sikredes (selgers) mangelsansvar etter avhendingsloven med de begrensninger som eventuelt er inntatt i kjøpekontrakten og/eller som følger av disse forsikringsvilkår.

## 4 HVILKE SKADER SELSKAPET IKKE SVARER FOR

- 4.1 Forsikringen dekker ikke feil ved arbeider som er utført av sikrede etter avtale med kjøper, eller for arbeider som sikrede påtar seg å utføre etter avtale med kjøper. Dette gjelder uavhengig av om arbeidet er utført av/på vegne av sikrede eller kjøper, og uavhengig av om arbeidet faktisk er utført.
- 4.2 Dersom sikrede gir lovnader vedrørende tilstand eller utførelse så kan ikke selskapet holdes ansvarlig for dette.
- 4.3 Forsikringen dekker ikke krav som følge av dårlig/mangelfull rengjøring eller rydding av eiendommen, eller krav knyttet til tilbehør som skal følge med eiendommen.
- 4.4 Forsikringen dekker ikke skade som oppstår eller påføres eiendommen i perioden mellom budaksept og kjøpers overtagelse. Som skade regnes her også komponenter som fjernes i denne perioden.
- 4.5 Forsikringen dekker ikke verditap som følge av forekomst av insekter.

## 5 FORSIKRINGSSUM OG EGENANDEL

- 5.1 Selskapets ansvar er begrenset til eiendommens salgssum, dog oppad begrenset til NOK 10.000.000 inkludert merverdiavgift, for alle mangler inklusive dokumenterte omkostninger påløpt i forsikringstiden. Maksimalbeløpet gjelder også som begrensning i et eventuelt hevingsoppgjør. Begrensningen i forsikringssummen kan også påberopes direkte overfor kjøper, jfr. FAL § 7-6 (4. ledd, 2. pkt.)
- 5.2 Dersom kjøper får rett til å heve kjøpet, og kjøpesummen er mindre enn maksimalbeløpet i henhold til punkt 4.1, aksepterer sikrede at restitusjon av eiendommen kan skje overfor selskapet eller én selskapet utpeker. Ved selskapets restitusjon av kjøpesummen i disse tilfellene, overtar selskapet eiendomsretten til eiendommen, og står fritt til å foreta eventuelle utbedringer og gjennomføre videresalg av eiendommen.  
  
Dersom kjøpesummen er større enn maksimalbeløpet som angitt i punkt 4.1, kan selskapet også da kreve å gjennomføre hevingsoppgjøret i henhold til prinsippene i punkt 4.2 1. ledd, slik at selskapet uavhengig av maksimalbeløpet kan restituere hele kjøpesummen.

Dersom selskapet velger å gjennomføre hevingsoppgjør som beskrevet ovenfor, vil det kunne skje et etterfølgende oppgjør mellom selskapet og sikrede dersom det endelige tapet overstiger NOK 10 000 000,- med tillegg av renter som nevnt i pkt. 4-5.

- 5.3 Alle mangelskrav som inngår i kjøpers krav mot sikrede regnes som ett forsikringstilfelle.
- 5.4 Er forsikringsbeløpet NOK 5.000,- eller mindre, foretas ingen forsikringsutbetaling. Ved forsikringsutbetaling på mer enn NOK 5.000,-, fratrekkes ingen egenandel.
- 5.5 Begrensningen i forsikringssum gjelder likevel ikke for eventuelle renter i henhold til FAL § 8-4.

## **6 BEHANDLING AV KRAV UNDER BOLIGSELGERFORSIKRINGEN**

- 6.1 Reises mangelskrav mot sikrede, eller kan det etter skriftlig melding fra tredjemann ventes at krav vil bli reist, skal Selskapet underrettes uten ugrunnet opphold. Sikrede er forpliktet til å gi alle opplysninger som har/kan ha betydning for sakens behandling, jf. FAL § 4-10.
- 6.2 Selskapet blir fritt for ansvar dersom sikrede ikke fremsetter sitt krav mot Selskapet innen ett år etter at sikrede fikk kunnskap om de forhold som begrunner kravet mot han, og kravet etter sin begrunnelse faller inn under forsikringen jf. FAL § 8-5, 1. ledd.
- 6.3 Uten Selskapets skriftlige samtykke må sikrede verken helt eller delvis innrømme ansvar, eller forhandle om utbetaling til skadelidte (kjøper). Selskaper er ikke bundet av sikredes erkjennelse av ansvar, forhandlinger eller avtalte om utbedringer etc.
- 6.4 Blir krav reist mot Selskapet og ansvaret omfattes av forsikringen, betaler Selskapet de nødvendige omkostninger for avgjørelse av mangelskravet. Som nødvendige omkostninger regnes i denne forbindelse ikke utgifter til selgers advokatbistand.
- 6.5 Blir krav reist mot sikrede og ansvar omfattes av forsikringen, har Selskapet rett til å
- behandle kravet;
  - utrede om ansvar etter avhendingsloven foreligger;
  - forhandle med kravstiller, og
  - prosedere saken for domstolene.
- 6.6 Inngår Selskapet avtale om å ordne en sak i minnelighet, eller det betaler den maksimale forsikringssummen, svarer Selskapet ikke for videre utgifter ved tvisten, og heller ikke for omkostninger som senere påløper.
- 6.7 Selskapet har rett til å foreta enhver forsikringsutbetaling direkte til skadelidte (kjøper).

## **7 REGRESS / AVKORTING**

- 7.1 Dersom Selskapet foretar utbetaling til kjøper, forbeholder Selskapet seg rett til å kreve regress overfor sikrede. Regress er begrenset til forhold om svik, misligholdt opplysningsplikt og unnlatelser som er regulert i FAL §§ 4-1, 4-2, 4-9, 4-10, 8-1 og 8-5. Selskapet kan også si opp forsikringen, jfr. FAL § 4-3.
- 7.2 Forsikringen dekker ikke sikredes utgifter til advokatbistand dersom det, som følge av forhold beskrevet under pkt. 6.1, oppstår interessekonflikt mellom sikrede og selskapet.
- 7.3 Kan sikrede forlange at tredjemann erstatter tapet, inntre Selskapet ved forsikringsutbetaling i sikredes rett mot tredjemann. Sikrede skal gjøre det som er nødvendig for å sikre kravet mot tredjemann inntil Selskapet selv kan ivareta sin tarv.
- 7.4 Dersom et krav som fremsettes under boligselgerforsikringen har oppstått som følge av svikaktig opptreden fra sikrede eller noen som har handlet på hans vegne, eller sikrede har forsømt sin opplysningsplikt for å oppnå fordeler under boligselgerforsikringen, vil forsikringsgivers ansvar kunne settes ned eller falle bort i sin helhet/bil sagt opp i samsvar med bestemmelsene i forsikringsavtaleloven.

## **8 ANDRE BESTEMMELSER**

- 8.1 Lovvalg
- Norsk lovgivning gjelder for forsikringsavtalen i den utstrekning dette ikke er i strid med lov av 27. november 1992 nr. 111 om lovvalg i forsikring, eller det er gjort annen avtale.
- 8.2 Verneting
- Tvister etter forsikringsavtalen avgjøres ved norsk domstol, med mindre det er i strid med ufravikelige regler i gjeldende lovgivning, eller det er gjort annen avtale.

### 8.3 Registrering og behandling av personopplysninger

Forsikringsgivere som felle betegnes som Selskapet behandler personopplysninger som felles behandlingsansvarlige i henhold til gjeldende regelverk, herunder personopplysningsloven (LOV-2018-06-15-38) med personvernforordningen (GDPR). Personopplysningene vil bli registrert og behandlet av de felles behandlingsansvarlige for det formål å administrere og gjennomføre forsikringsavtalen, herunder behandle eventuelle krav under forsikringsavtalen, for å håndtere utbetalings- og faktureringsrutiner og for å oppfylle regulatoriske og eller andre krav etter lov. Dette kan inkludere overførsel av personopplysninger dersom det er nødvendig, for eksempel til reasurandører, finansinstitusjoner, tjenesteytere, medkontrahenter, agenter, offentlige myndigheter og andre selskaper i konsernet. Det kan være nødvendig å overføre personopplysningene til en tredjepart utenfor EU, i så fall vil disse overføringene være i henhold til de kravene som stilles etter gjeldende lovgivning.

Vi samler inn personopplysningene dine fra forskjellige kilder, for eksempel fra deg selv, fra din familie, andre forsikringsgivere, forsikringsmeglere, reasurandører, kredittselskaper, anti-hvitvaskingsdatabaser, sanksjonslister, andre databaser eller andre offentlige registre. Behandling av personopplysninger er nødvendig for å kunne oppfylle forpliktelsene i henhold til forsikringsavtalen, i tillegg til regulatoriske- og lovkrav. Slike personopplysninger kan være kontakt-, identifikasjons-, bolig-, transaksjons-, finansiell- og annen relevant nødvendig informasjon. Personopplysningene vil ikke bli lagret lenger enn formålet for behandlingen, eller slik øvrig lovgivning pålegger. Som regel vil dette være så lenge som det er mulig at du, vi eller en tredjepart kan fremme eller møte et krav knyttet til forsikringsavtalen, eller dersom det er regulatoriske eller andre krav etter lov til oppbevaringen

Forsikringstaker har i henhold til gjeldende regelverk rett til å få innsyn i hvilke opplysninger om en selv de felles behandlingsansvarlige behandler, og hvilke sikkerhetstiltak de felles behandlingsansvarlige har iverksatt. Man kan når som helst kontakte HDI Global Specialty SE, på vegne av de felles behandlingsansvarlige, for retting av mangelfulle opplysninger, for utlevering av disse opplysningene (herunder dataportabilitet) eller sletting/anonymisering i den utstrekning det er mulig.

Kontaktinformasjonen til de felles behandlingsansvarlige er HDI Global Specialty SE co/ Söderberg & Partners, Lysaker Torg 15, Pb 324 1366 Lysaker. Henvendelser vedrørende behandling av personopplysninger kan rettes til nevnte adresse eller til [dpo@soderbergpartners.no](mailto:dpo@soderbergpartners.no). Dersom du mener at dine rettigheter etter personopplysningsloven ikke er ivaretatt kan du klage til Datatilsynet, se [www.datatilsynet.no](http://www.datatilsynet.no).

## 9 BISTAND I KLAGESAKER





Dersom sikrede mener Selskapet har gjort feil ved behandlingen av en sak, og dette ikke blir avklart gjennom den vanlige saksbehandlingen, har sikrede rett til å klage til Finansklagenemnda. I første omgang kan du ta kontakt med:

Finansklagenemnda,  
Postboks 53 Skøyen  
0212 Oslo.

Besøksadresse: Drammensveien 145A.

Finansklagenemnda er opprettet ved avtale mellom Forbrukerrådet, Finans Norge, Næringslivets Hovedorganisasjon, Finansieringsselskapenes Forening, Verdipapirfondenes forening og Virke. Finansklagenemndas hovedoppgave er å løse tvister mellom finansselskap og deres kunder. Klager som gjelder boligselgerforsikring vil først bli vurdert av sekretariatet for Finansklagenemnda, avdeling for forsikring - Eierskifte/Kombinert. Saker som ikke løses i sekretariatet, kan bli fremlagt for Finansklagenemnda Eierskifte. Finansklagenemnda uttalelser er rådgivende, og er gratis for forbrukeren. Forsikringselskapene dekker kostnadene for denne behandlingen.

# Arealmålingsrapport

 Enebolig med leilighet  
 Floras vei 13, 4515 MANDAL  
 LINDESNES kommune  
 # gnr. 39, bnr. 336



Befaringsdato: 13.04.2026

Rapportdato: 14.04.2026

Oppdragsnr.: 21434-1144

Eiendomsverdi ref nr: AJ1248

Autorisert foretak: Lindesnes Takst AS

Vår ref: Hjemmelshaver



Gyldig rapport  
14.04.2026

Rapporten kan kun utarbeides av medlemsforetak autorisert av Norsk takst

## Norsk takst

Norsk takst er bransjeorganisasjonen for landets bygningssakkyndige og takstforetak, med om lag 1400 sertifiserte medlemmer fordelt på omtrent 1000 bedrifter. I boligomsetningen regnes takstrapportene som et helt avgjørende element i den informasjonen som gjøres tilgjengelig for kjøper. Årlig leverer medlemmene rundt 120.000 slike takster. Det gir unik oversikt over norske boliger, og bidrar til at alle oppdrag kan utføres med utgangspunkt i erfaringsbasert kvalitet.



Det stilles høye krav til utdanning, sertifisering og yrkesetikk. Norsk takst er opptatt av at boligomsetningen skal være trygg, og legger vekt på å opptre uavhengig av andre bransjeaktører. Bygningssakkyndige fakturerer sine tjenester uten hensyn til hvilken pris som oppnås, og skal heller ikke på annen måte ha noen egeninteresse knyttet til handelen.

Norsk takst har en sentral rolle i utviklingen av norske standarder, regler og profesjonsprinsipper, og representerer bransjen i alle relevante internasjonale fora. Dette sikrer at norske bygningssakkyndige tidlig kan tilpasse seg krav og bransjetrender fra utlandet, samtidig som takseringsfaget får en norsk stemme på verdensbasis. Organisasjonen bidrar i næringspolitisk sammenheng, og har vært en pådriver for å sikre at lover og regler gir trygghet for forbrukerne i boligomsetningen.

## Lindesnes Takst AS

Ansatte i Lindesnes Takst AS er enten organisert i Norsk Takst eller i NTIF:

NTIF-takstingeniør – for en tryggere bolighandel.

Når du skal kjøpe eller selge bolig, er det viktig å ha en fagperson du kan stole på. Takstingeniører som er medlemmer av Norges Takstingeniørers Forening (NTIF), tilbyr ikke bare høy faglig kompetanse, men også ekstra trygghet gjennom kvalitetssikring og ansvarsforsikring. NTIF-medlemmer er utdannede takstmenn med dokumentert erfaring og forpliktelser til etiske retningslinjer. De har tilgang til en av bransjens beste profesjonsansvarsforsikringer, noe som gir ekstra sikkerhet dersom det skulle oppstå feil i takstrapporten. I tillegg får NTIFs medlemmer jevnlig faglig oppdatering og kurs, slik at de alltid er oppdatert på gjeldende lover og praksis. Å velge en takstingeniør fra NTIF er å velge en tryggere og mer forutsigbar bolighandel.

NTIF – faglig kvalitet og sikkerhet du kan stole på.



### Rapportansvarlig

Kristian Torland  
Uavhengig Takstingeniør  
kristian@lindesnestakst.no  
992 76 076



# Bygninger på eiendommen

## Enebolig med leilighet

**Anvendelse**

Bolig

**Byggeår**

2026

**Kommentar**

Eneboligen er nylig ferdigstilt. Midlertidig brukstillatelse foreligger.

# Arealer, byggetegninger og brannceller

Standard gjeldende fra 01.01.2024

Arealmålinger og arealoppsett er basert på Norsk standard 3940:2023 Areal- og volum-beregninger av bygninger. Arealet gjelder for tidspunktet da boligen ble målt

## Hva er måleverdig areal?

Arealet i rommet må ha minst 1,90 m fri høyde over gulvet og minst bredde på 0,60 m. Et loft med skråtak vil for eksempel bare få registrert målbart areal der høyden er minst 1,90 m og bredden minst 0,60 m. Rommet må ha en dør eller luke, og gangbart gulv.

## Hva er bruksareal?

$$BRA = BRA-i + BRA-e + BRA-b$$

Bruksarealet for bygningen er bruttoarealet minus arealet som opptas av yttervegger.

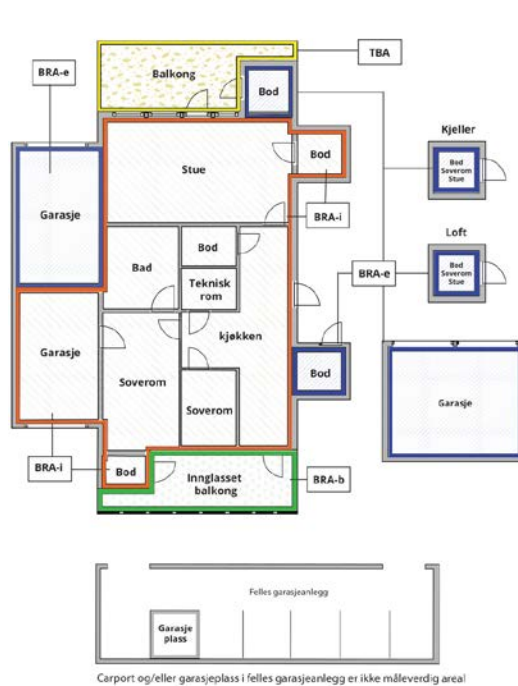

Internt bruksareal (BRA-i)	Arealet innenfor boenheten(e)
Eksternt bruksareal (BRA-e)	Arealet av alle rom utenfor boenheten(e) og som tilhører denne, slik som for eksempel bod
Innglasset balkong mv (BRA-b)	Arealet av innglasset balkong, veranda eller altan når denne er tilknyttet boenheten(e)
Terrasse- og balkongareal (TBA)	Arealet av terrasser, åpne balkonger og åpen altan tilknyttet boenheten(e)

Gulvareal (GUA)  
Er sum av BRA (bruksareal) og ALH (areal med lav takhøyde).  
Areal med lav takhøyde (ALH) er ikke måleverdig areal, som skyldes skråtak og lav himlingshøyde.

GUA kan opplyses i markedsføring der det er aktuelt for den konkrete boligen og kun sammen med BRA-i, for eksempel der gulvflaten har en verdi og har funksjon ved møblering og bruk av rommene. Ikke innredet areal som kaldloft, måles og oppgis normalt ikke.

## Arealet kan ikke alltid fastsettes nøyaktig

Areal kan være komplisert eller umulig å måle opp nøyaktig fordi det er vanskelig å fastslå tykkelsen på innervegger, skjevheter i og utforming av bygningskonstruksjoner som karnapp, buer og vinkler som ikke er rette, åpne rom over flere etasjer og så videre.

Eiendommens markedsverdi kan ikke baseres på en matematisk beregning basert på antall kvadratmeter opplyst i rapporten. Opplysninger om areal kan altså ikke alene benyttes for å beregne eiendommens verdi.

## Den bygningsakkyndige kan avdekke eventuelle bruksendringer og avvik i branncelleinndeling

Den bygningsakkyndige ser på byggetegninger hvis de er tilgjengelige og dette er en del av oppdraget, og vurderer bruken av boligen opp mot tegningene. Hvis den bygningsakkyndige avdekker at en bolig ikke ser ut til å være delt opp i brannceller etter kravene i byggt teknisk forskrift på befaringstidspunktet, skal det opplyses om dette.

Reglene om bruksendring og brannceller kan være kompliserte. Søk videre faglige råd om rapporten ikke gir deg svar. Den bygningsakkyndige kan ikke vurdere og svare på alle spørsmål, og kan heller ikke vite om kommunen kan gi unntak for kravene som gjelder. [Vil du vite mer?](#)

## Om brannceller

En branncelle er hele eller avgrensede deler av en bygning hvor en brann fritt kan utvikle seg uten at den kan spre seg til andre bygninger eller andre deler av bygningen i løpet av en fastsatt tid.

## Om bruksendring

Bruksendring er å endre bruken av et rom fra en tillatt bruk til en annen. Dette kan kreve søknad og tillatelse, for eksempel hvis du endrer et rom fra bod til soverom eller arbeidsrom, eller hvis du endrer en bolig til to separate boliger.

Rom for varig opphold har krav til takhøyde, romstørrelse, rømningsvei og lysforhold som må være oppfylt. Du kan søke kommunen om unntak for kravene, men kan ikke regne med å få unntak for krav som går på helse og sikkerhet, for eksempel krav til rømningsvei.

Bruksendring som krever godkjenning, og som ikke er søkt bruksendret, er ulovlig. Kommunen kan etter plan- og bygningsloven kapittel 32 forfølge overtredelser. Kommunen kan pålegge deg å avslutte den ulovlige bruken, eventuelt å rette eller tilbakeføre rommet til godkjent bruk.

# Arealer

## Enebolig med leilighet

Etasje	Bruksareal BRA m <sup>2</sup>			SUM	Terrasse- og balkongareal (TBA)	Ikke måleverdig areal (ALH)	Gulvareal (GUA)
	Internt bruksareal (BRA-i)	Eksternt bruksareal (BRA-e)	Innglasset balkong (BRA-b)				
Underetasje	103			103			103
1 etasje	107			107	36		107
Loftsetasje	24			24		20	44
<b>SUM</b>	<b>234</b>				<b>36</b>	<b>20</b>	<b>254</b>
<b>SUM BRA</b>	<b>234</b>						

## Romfordeling

Etasje	Internt bruksareal (BRA-i)	Eksternt bruksareal (BRA-e)	Innglasset balkong (BRA-b)
Underetasje	Stue/kjøkken, bad/vaskerom, 2 soverom, trappegang, trappebod, bad/vaskerom, tvstue, 3 soverom		
1 etasje	Entré / gang, toalettrom, stue/kjøkken, soverom, bad		
Loftsetasje	Loft uinnredet		

### Kommentar

Trappetaket er medregnet arealet i 1 etasje. Deler av arealet på loft er ikke målbart pga lav takhøyde. Ikke målbart areal er opplyst som ALH (areal med lav himlingshøyde) summert med eventuelt målbart bruksareal som gir GUA (Gulvareal) Det kan forekomme noe areal avvik da boligen har skråvegger samt lukkede vegger inn mot anlagt leilighet blant annet. Terrassens mål er tatt fra tegninger.

## Lovlighet

### Byggetegninger

Det foreligger godkjente og byggemeldte tegninger, men det er avvik fra disse.

*Kommentar:* Kommunale papirer er ikke gjennomgått, men tegninger er kontrollert. Det mangler en dør mellom enhetene om boligen er registrert som bolig med hybel. Forhør deg med megler.

### Nyere håndverkstjenester

Er det ifølge eier utført håndverkstjenester på boligen siste 5 år?

Ja  Nei

## Befarings - og eiendomsopplysninger

### Befaring

Dato	Fra	Til	Til stede	
13.4.2026			Kristian Torland	Takstingenør

### Matrikkeldata

Kommune	gnr.	bnr.	fnr.	Areal	Kilde	Eieforhold
4205 LINDESNES	39	336		485.1 m <sup>2</sup>	BEREGNET AREAL (Ambita)	Eiet

#### Adresse

Floras vei 13

#### Hjemmelshaver

Verloop Alexander Johannes

## Kilder og vedlegg

### Dokumenter

Beskrivelse	Dato	Kommentar	Status	Sider	Vedlagt
Egenerklæring og deler av kommunale papirer	14.04.2026		Ikke gjennomgått		Nei

# Forutsetninger

## Forutsetning

### Generelt

Takstmannen baserer sine vurderinger og konklusjoner på eiendommens tilstand slik den var under befaringen og etter en visuell befaring. I en verditakst vurderer takstmannen bare de delene av bygningen som er synlige og som er lett tilgjengelig. Hvis ikke annet er nevnt i rapporten har takstmannen ikke åpnet konstruksjoner, boret hull, målt fukt eller gjort andre målinger. Møbler, tepper, badekar, dusjkabinett, hvitevarer og andre gjenstander er ikke flyttet på. Bygningsdeler over terrenget er undersøkt fra bakken. Hvis ikke annet fremgår har takstmannen ikke gjennomgått bygningsmyndighetenes arkiver for boligen. Kunden har ikke fremlagt tegninger og ferdigattest for takstmannen med mindre annet er oppgitt. Takstmannen undersøker ikke eller tar ikke stilling til om boarealet er godkjent.

En verditakst angir eiendommens verdi og beskriver ikke byggets tekniske tilstand. En verditakst er ikke en tilstandsanalyse og beskriver derfor ikke alle skader eller mangler ved eiendommen. Norsk takst anbefaler at du bruker en Boligsalg rapport eller en Tilstandsrapport med verditakst ved boligsalg. Slike takster gir en analyse av boligen, dens tilstand og vedlikehold, og beskriver avvik fra teknisk forskrift og normale forventninger om slitasje, elde og løsninger som ikke samsvarer med dagens forventninger.

Kunden skal lese gjennom dokumentet før bruk og gi tilbakemelding til takstmannen hvis det finnes feil eller mangler som bør rettes opp. Hvis rapporten er eldre enn 6 måneder, bør du kontakte takstmannen for ny befaring og oppdatering.

### Arealberegninger for boenheter

Areal fastsettes etter Forskrift til avhendingsloven og Norsk Standard 3940 Areal- og volum-beregninger av bygninger fra 2023.

Areal oppgis i hele kvadratmeter i rapporten, og gjelder for det tidspunkt oppmålingen fant sted.

Bruksareal (BRA) er det måleverdige arealet som er innenfor omsluttete vegger målt i gulvhøyde (bruttoareal minus arealet som opptas av yttervegger). I tillegg til gulvhøyde gjelder regler om fri bredde for at arealet skal være måleverdig, med betydning for BRA av for eksempel loft med skråtak. BRA består av internt bruksareal (BRA-i), eksternt bruksareal (BRA-e) og inglasset balkong mv (BRA-b). Terrasse- og balkongareal (TBA) opplyses der tilstandsrapporten skal benyttes i boligomsetningen og der det er aktuelt. I tillegg kan gulvareal (GUA) og areal med lav takhøyde (ALH) opplyses sammen med BRA der det er aktuelt og en del av oppdraget. Rom skal ha atkomst og gangbart gulv for å kunne regnes som BRA/måleverdig areal.

Arealet måles og oppgis dersom arealet oppfyller krav til måleverdighet, slik som at arealet må ha minst en bredde på 0,6m og minst en høyde på 1,9 m osv. Et rom kan være i strid med teknisk forskrift og mangle godkjenning hos kommunen for den aktuelle bruken, uten at dette får betydning for om arealet måles og oppgis i tilstandsrapporten. Når arealet måles tas det ikke hensyn til om arealet er lovlig oppført eller om bruken er lovlig, bruksendringer, lysforhold eller andre sikkerhetsmangler.

Eiendommens markedsverdi kan ikke baseres på en rent matematisk beregning i forhold til antall vadratmeter opplyst i rapporten. Opplysninger om areal kan altså ikke alene benyttes for beregning av eiendommens verdi.

Rom som ligger utenfor boenheten, men som eier har påvist og/eller opplyst at tilhører boenheten, er oppmålt og inkludert i BRA-e. Det er ikke fremvist dokumentasjon på at rommet tilhører boenheten, med mindre dette er angitt særskilt. Rom utenfor boenheten kan omdisponeres av borettslaget/sameiet og dette kan påvirke boligens BRA. Vær oppmerksom på at NS 3940:2023 og eierseksjonsloven har ulik definisjon av fellesareal. Ved arealmåling gjelder NS 3940:2023 som definerer fellesareal slik: "Delen av bygning som brukes av to eller flere bruksenheter eller til bygningens forvaltning, drift eller vedlikehold.

Se øvrig informasjon om areal i rapporten, Norsk Standard 3940 (2012 og 2023) og veiledningen til disse.

---

## Markedsverdi

Markedsverdi er hva en kjøper vil betale for boligen i et åpent marked. Markedsverdien finner man ved å sammenligne med andre solgte boliger i samme område. Eksakt markedsverdi vet man først når boligen er solgt. I markedsverdien gjør takstmannen et fradrag for blant annet elde, slitasje og løsninger som ikke samsvarer med dagens forventninger, se teknisk verdi.

## Teknisk verdi

Teknisk verdi er hva det koster å oppføre tilsvarende bygg på tilsvarende tomt. Beregningen baseres på dagens lover, forskrifter og byggekostnader. I verdien gjøres det fradrag for alder, slitasje, byggkonstruksjoner som ikke er i orden, avvik fra dagens forskrifter, gjenstående arbeider mv.

## Personvern

Norsk takst, takstmannen og takstforetaket behandler personopplysninger som takstmannen trenger for å kunne utarbeide rapporten. Personvernerklæring med informasjon om bruk av personopplysninger og dine rettigheter finner du her [Personvernerklæring - iVerdi](#)

## Deling av personopplysninger for tryggere bolighandel og mulig reservasjon

Norsk takst og deres samarbeidspartnere benytter personopplysningene fra rapporten for analyse- og statistikkformål, samt utvikling og drift av produkter og tjenester for takstbransjen og andre tilstøtende bransjer. Les mer om dette og hvordan du kan reservere deg på [www.norsktakst.no/norsk/om-norsk-takst/personvernerklaering/reservasjon/](http://www.norsktakst.no/norsk/om-norsk-takst/personvernerklaering/reservasjon/)

Vendu lager en boliganalyse basert på opplysninger fra takstrapporten. Les mer om dette og hvordan du kan reservere deg her:

[samtykke.vendu.no/VA6517](http://samtykke.vendu.no/VA6517)

## Takstmannens rolle

Rapporten er utarbeidet av en uavhengig takstmann uten bindinger til andre aktører i boligbransjen. Se nærmere om kravene til god takseringskikk i Norsk taksts etiske retningslinjer på [www.norsktakst.no](http://www.norsktakst.no)

Reklamasjonsnemda for takstmenn

Er du som forbruker misfornøyd med takstmannens arbeid eller opptreden ved taksering av bolig og fritidshus, se [www.takstklagenemd.no](http://www.takstklagenemd.no) for mer informasjon.

## Egne forutsetninger

Rapport er utarbeidet av en uavhengig takstmann uten bindinger til andre aktører i eiendomsbransjen. Takstmannen har verken et ansettelsesforhold til, eller økonomisk interesse i sin oppdragsgivers virksomhet. Kommunale papirer er ikke gjennomgått. Det er ikke utført tilstand på eiendommens overflater.

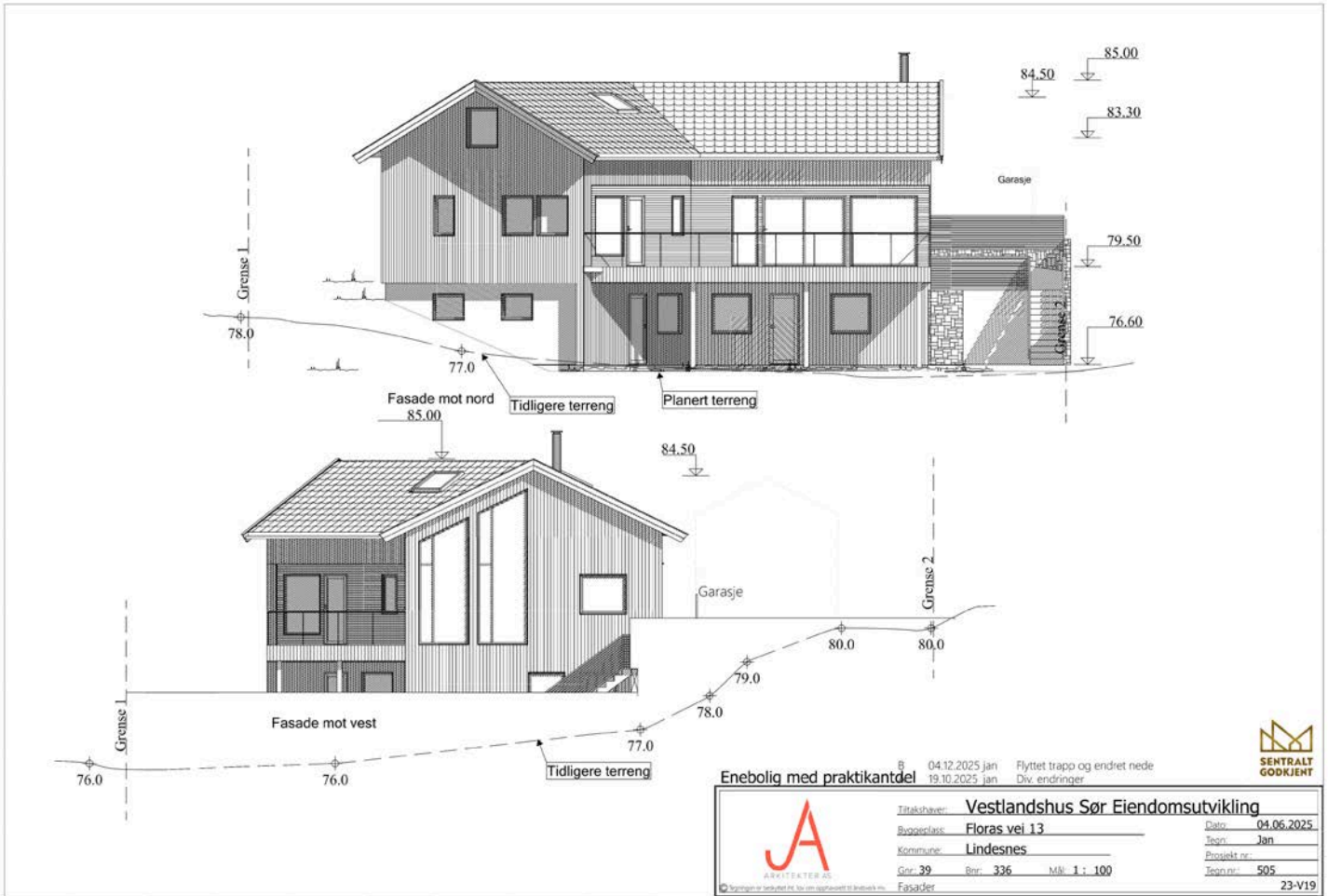

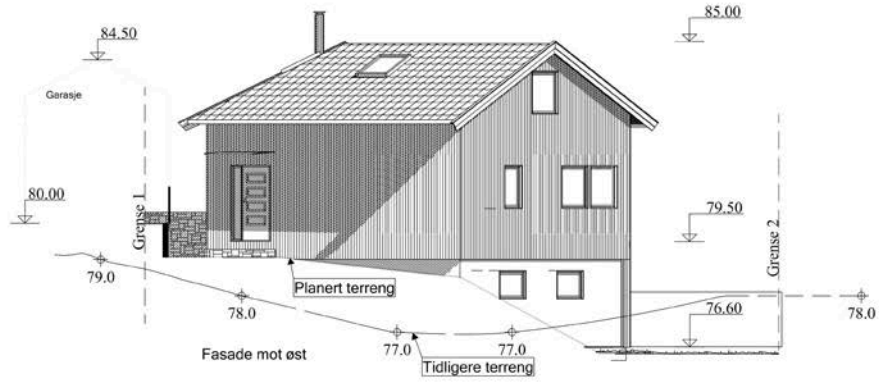
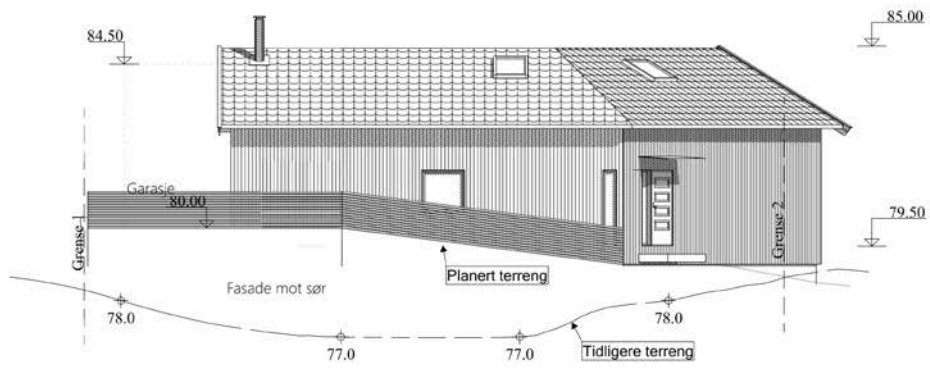

Enebolig med praktiktandel 04.12.2025 jan Flyttet trappo og endret nede  
 19.10.2025 jan Div. endringer



	Tilrasker: Vestlandshus Sør Eiendomsutvikling		Date: 04.06.2025
	Byggesaks: Floras vei 13		Tegn: Jan
	Kommune: Lindesnes		Prosjekt nr.: 504
	Gr. 39	Bnr. 336	Mål. 1 : 100
	Fasader		Tegn nr.: 23-V19



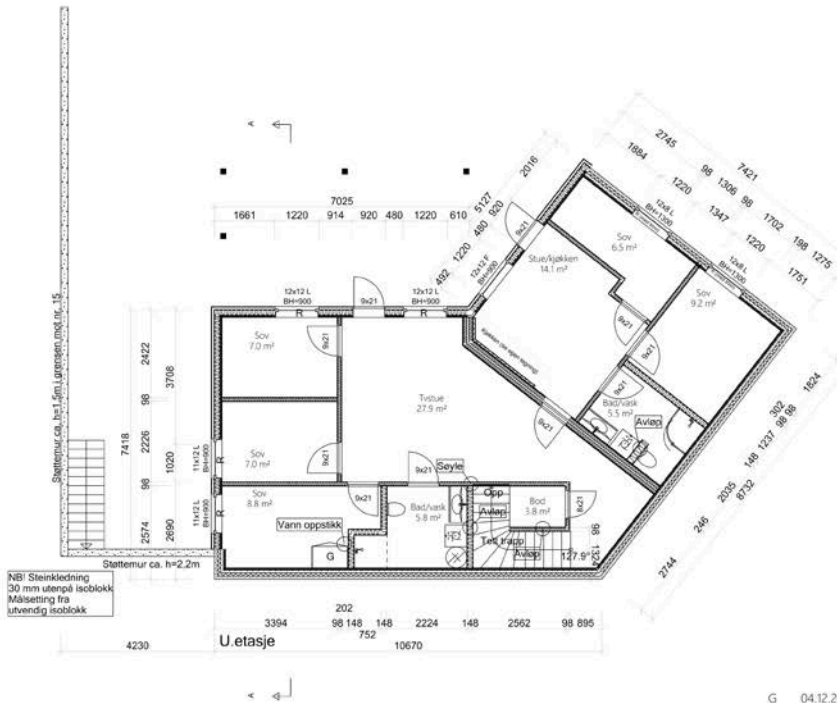

NB! Steinledning  
30 mm utenpå isoblokk  
Måling fra  
utenvendig isoblokk

- G 04.12.2025 jan Fjernet vegg/dør inn til trapp
- F 19.03.2025 jan Flyttet vegg ved kontor/wc/kjøkken
- E 18.02.2025 jan Større vindu på kontor
- D 22.01.2025 jan Flyttet trapp og endret nede
- C 20.01.2025 jan Endret iht mail
- B 18.01.2025 jan Revidert iht. mail
- A 09.01.2025 jan Endret etter møte

Arealbegreninger	Bruksareal BRA kvm	
	Pr etasje	Sum BRA
U etasje	103.1	103.1
Hovedetasje	105.4	105.4
<b>SUM :</b>	<b>208.5</b>	<b>208.5</b>
BYA :	118.4	150.6

Enebolig med praktikantdel

ARKITEKTER AS

© Skapninger og arkitektur for by- og utv. opplysnings- og forskningsvesen

**Tilråkshaver:** Vestlandshus Sør Eiendomsutvikling

**Byggenavn:** Floras vei 13

**Kommune:** Lindesnes

**Gr. 39** Bnr: 336 Mål: 1 : 100

Planer

**Dato:** 08.01.2025

**Tegn:** Jan

**Prosjekt nr.:**

**Tegn nr.:** 501

**23-V19**





LINDESNES  
KOMMUNE

JA Arkitekter AS  
Torjusheigata 6A  
4515 MANDAL  
Jan Grundeland Antonsen

Deres ref.	Vår ref.	Saksbehandler	Dato
	BYGG-23/00166-28	Per Arve Abraham Drageland	24.03.2026

## Midlertidig brukstillatelse, ny bolig med to boenheter, gnr/bnr 39/336, Floras vei 13 A og B

Eiendom (gnr/bnr/fnr/snr): 39 / 336 / 0 / 0  
Ansvarlig søker: JA Arkitekter AS  
Tiltakshaver: VESTLANDSHUS SØR EIENDOMSUTVIKLING AS

Tillatelse til oppføring av ny enebolig med garasje, hagestue og forstøtningsmurer ble gitt 18.02.2025.  
Tillatelse til endring og ekstra boenhet ble gitt 22.12.2025.

Ifølge søknad fra ansvarlig søker den 16.03.2026 er det ikke registrert mangler som hindrer midlertidig brukstillatelse.

Kommunen gir herved midlertidig brukstillatelse for ovennevnte tiltak, jf. plan- og bygningsloven (pbl.) § 21-10.

Brukstillatelse gis etter søknad når det foreligger nødvendig sluttdokumentasjon og erklæring om ferdigstilling, jf. forskrift om byggesak (SAK10) § 8-1, tredje avsnitt.

Brukstillatelsen gjelder for følgende deler av tiltaket:

- Boligen, bortsett fra hemsene i tredje etasje.

Øvrige arbeider ferdigstilles fortløpende. Det må søkes om ferdigattest for hele prosjektet samlet.

Tiltaket er jf. matrikkellovens § 25 ført i matrikkelen. Registrert eier er med dette underrettet om føringen.

Det gjøres oppmerksom på at eier er ansvarlig for at den enkelte bygning, med begge boenhetene, blir merket med adressenummer, jf. Matrikkelforskriften § 57. Dette skal være satt opp før bygning eller bygningsdel kan tas i bruk.

**Gebyr**

Behandlingsgebyr for søknaden faktureres i henhold til kommunens gebyrregulativ. Faktura ettersendes tiltakshaver.

Gebyrtype midlertidig brukstillatelse	2.400,-
---------------------------------------	---------

Med hilsen

Per Arve Abraham Drageland  
saksbehandler/jurist

*Dokumentet er elektronisk godkjent og har ingen signatur*

Kopi til:  
BRANNVESENET SØR IKS  
MAREN KOMMUNESERVICE AS  
VESTLANDSHUS SØR EIENDOMSUTVIKLING AS, Torje Vetnes



LINDESNES  
KOMMUNE

JA Arkitekter AS  
Torjusheigata 6A  
4515 MANDAL

Jan Grundeland Antonsen

Deres ref.	Vår ref.	Saksbehandler	Dato
	BYGG-23/00166-23	Per Arve Drageland	22.12.2025

## Godkjent søknad om endring og ekstra boenhet, gnr/bnr 39/336, Floras vei 13 A og 13 B

Eiendom (gnr/bnr/fnr/snr):	39 / 336 / 0 / 0
Ansvarlig søker:	JA Arkitekter AS
Tiltakshaver:	VESTLANDSHUS SØR EIENDOMSUTVIKLING AS

### Vedtak

I henhold til delegert myndighet og med hjemmel i pbl. § 21-4 gis tillatelse til etablering av ekstra boenhet og andre omsøkte endringer, i tråd med søknad, tegninger og situasjonskart mottatt 04.12.2025.

Det forutsettes at boligen kun skal inneholde 2 boenheter, som begge må oppføres i tråd med kravene i pbl. med TEK17. Videre forutsettes det at forbindelsen mellom den del av underetasjen som forblir en del av boenheten i hovedetasjen, beholdes åpen, og uten alle hovedfunksjoner for en bolig.

Den nye ekstra boenheten i underetasjen tildeles adressen: Floras vei 13 B.  
Eksisterende boenheten i hovedetasjen tildeles adressen: Floras vei 13 A.

*Alle parter kan klage på vedtaket innen 3 uker. Se orientering nedenfor om rett til å klage på forvaltningsvedtak.*

### Saksopplysninger

JA Arkitekter AS søker på vegne av tiltakshaver Vestlandshus Sør Eiendomsutvikling AS v/ Torje Vetnes om tillatelse til oppføring bolig på eiendom gnr/bnr 39/336.

Det søkes om etablering av ekstra boenhet (sekundærleilighet) i underetasjen, inkludert endringer av planløsningen i underetasjen, samt mindre fasadeendringer.

Søker opplyser at endringene ikke endrer på boligens bruksareal.

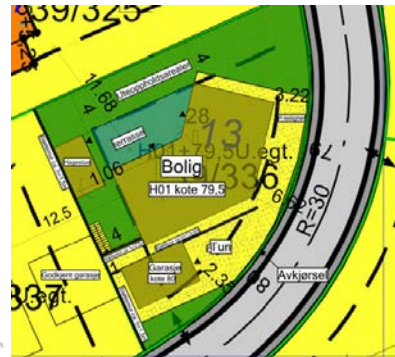

G 04.12.2025 jan  
F 18.02.2025 jan  
E 18.02.2025 jan

Fjernet vegggårder inn til o opp  
Fjernet veggvegg med komfornvedlegg  
Slått vindu på kontor

## Naturmangfoldloven

Ingen endringer.

## Nabomerknader

I medhold av bestemmelsene i pbl. § 21-3 andre ledd gis det fritak for nabovarsling for det omsøkte tiltaket. Det anses ikke at nabointeresser blir berørt av det omsøkte tiltaket.

## Infrastruktur

Ingen endringer ut over at ekstra boenhet tilkobles vann- og avløp, og mindre endringer mht. adkomst/tun/parkering for leilighet. Ansvarlig søker har sendt inn dokumentasjon på at alt vann til begge boenhetene går gjennom samme vannmåler, og at kommunens tekniske avdeling da har godkjent tilkobling også får den ekstra boenheten.

## Erklæring om ansvarsrett

Erklæring om ansvarsrett er innsendt og er iht. signert gjennomføringsplan datert 04.12.2025. Evt. endringer i ansvarsforholdet krever at ny erklæring om ansvarsrett sendes kommunen sammen med revidert gjennomføringsplan.

Det legges til grunn at foretakene har tilstrekkelig utdanning og kompetanse til å kunne erklære ansvarsrett for de aktuelle fagområder.

Ansvarlig søker er tiltakshavers bindeledd både med bygningsmyndighetene og med øvrige ansvarlige foretak i en byggesak. Det er ansvarlig søkers plikt å sørge for at foretak som erklærer ansvarsrett, får melding om vedtak i saken.

## Arealplanstatus

For området gjelder kommuneplanens arealdel med tilhørende bestemmelser, vedtatt 07.09.2023. Videre omfattes eiendommen reguleringsplan for Skinsnesheia, planID 201103, med tilhørende bestemmelser, ikraft 26.05.2011. Aktuell eiendom er regulert til boligbebyggelse.

## Vurdering

Det aktuelle tiltaket er i samsvar med gjeldende plan.

Det er tidligere gitt tillatelse til oppføring av ny enebolig med en boenhet på tomte i vedtak datert 18.02.2025, dok. 16. Reguleringsbestemmelsene tillater også en sekundærleilighet, slik det nå søkes om.

Når tiltaket ikke er i strid med bestemmelser gitt i eller i medhold av pbl, så har tiltakshaver krav på å få tillatelse til omsøkte tiltak, jfr. pbl. § 21-4, 1. ledd, 1. pkt.

Tiltakshaver har derfor krav på å få godkjent omsøkte ekstra boenhet (sekundærleilighet) i underetasjen, med endringer av planløsning og omsøkte fasadeendringer.

Forutsatt at resterende del av underetasjen beholdes med åpen forbindelse opp til hovedetasjen slik som reviderte tegninger viser, og uten kjøkken, så vil denne del anses som del av boenheten i hovedetasjen. Dersom denne del av underetasjen tettes igjen med vegg/dør mot hovedetasjen, og at det etableres alle hovedfunksjoner for bolig (i dette tilfellet kjøkkeninnredning), så vil det være søknadspliktig og betinge dispensasjon eller reguleringsendring.

Den nye boenheten i underetasjen gis adresse Floras vei 13 B.

## Informasjon

### Ferdigstillelse

Ansvarlig søker skal anmode om ferdigattest, eventuelt midlertidig brukstillatelse, før det nye tiltaket tas i bruk.

Det varsles herved om at sakens parter må påregne at kommunen foretar tilsyn med befarings i tidsrommet omkring utstedelse av ferdigattest for tiltaket.

Stikningsdata som angir byggets eksakte plassering må innsendes digitalt på EUREF89-format, versjon SOSI 4.0 eller nyere senest ved anmodning om brukstillatelse. Det må også innsendes kart/situasjonsplan pluss digitale stikningsdata som viser nøyaktig plassering av stikkledninger for vann og avløp fra tiltak til påkoblingspunkt på kommunalt nett før brukstillatelse kan gis.

### Bortfall av tillatelse

Denne tillatelsen er gyldig i tre år fra vedtaksdato, dvs. at om tiltaket ikke er igangsatt innen tre år, faller tillatelsen bort.

### Matrikkelinformasjon

Tiltaket er jfr. matrikkellovens § 25 ført i matrikkelen. Registrert eier er med dette underrettet om føringen.

### Gebyr

Behandlingsgebyr for søknaden faktureres i henhold til kommunens gebyrregulativ. Faktura ettersendes tiltakshaver. Gebyr for tilknytning til offentlig vann og avløp faktureres i henhold til kommunens forskrift.

Endring av tillatelse, gebyrID 110723	4.800,-
Ekstra boenhet, gebyrID 110669	8.000,-
Merarb. pga. endring påbegynt før tillatelse gitt, 50 % tillegg	6.400,-
Totalt	19.200,-

## Orientering om rett til å klage på forvaltningsvedtak

*Enkeltvedtak kan påklages til kommunen av en part eller annen med rettslig klageinteresse, jf. Forvaltningsloven §28. Klagefristen er 3 uker regnet fra den dagen da brevet kom fram til påført adressat. Det er tilstrekkelig at klagen er postlagt innen fristens utløp.*

*Klagen skal sendes skriftlig til den som har fattet vedtaket. Angi vedtaket det klages over, den eller de endringer som ønskes og de grunner du vil føre for klagen. Dersom du klager så sent at det kan være uklart for oss om du har klaget i rett tid, må du også oppgi når du mottok denne meldingen.*

Med hilsen

Per Arve Drageland  
saksbehandler/jurist

Kjersti Skiple Verdal  
Avdelingsleder byggesak

*Dokumentet er elektronisk godkjent og har ingen signatur*

Vedlegg:

Situasjonsplan revidert 04.12.2025  
25-V02-fasader 1-2 04.12.2025  
25-V02-fasader 3-4 04.12.2025  
25-V02-hovedplan 04.12.2025  
25-V02-plan underetasjen 04.12.2025  
25-V02-snitt og hems04.12.2025

Kopi til:

VESTLANDSHUS SØR EIENDOMSUTVIKLING AS, Torje Vetnes

## Utskrift basert på matrikkeldata

### Matrikkelenhetens registerbetegnelse og adresse

<b>Matrikkelenhet:</b>	Gårdsnr 39, Bruksnr 336	<b>Kommune:</b>	4205 Lindesnes
<b>Adresse:</b>		<b>Grunnkrets:</b>	801 Skinsnes-lme
Veiadresse:	Floras vei 13, gatenr 21089 4515 Mandal	<b>Valgkrets:</b>	2 lme og Holum
Oppdatert:	24.11.2021	<b>Kirkesogn:</b>	5150202 Mandal
		<b>Tettsted:</b>	4011 Mandal

### Eiendomsopplysninger

#### Matrikkel:

<b>Type:</b>	Best. grunneiendom	<b>Tinglyst:</b>	Ja	<b>Reg.landbruksreg.:</b>	Nei
<b>Bruksnavn:</b>		<b>Matrikkelført:</b>	Ja	<b>Antall teiger:</b>	1
<b>Etableringsdato:</b>	29.11.2021	<b>Har festegrunn:</b>	Nei	<b>Seksjonert:</b>	Nei
<b>Areal:</b>	485,1 kvm	<b>Skyld:</b>			
<b>Arealkilde:</b>	Beregnet Areal				
<b>Arealmerknad:</b>					

#### Om fullstendighet og nøyaktighet i matrikelutskriften:

Ambita tar forbehold om at informasjon som hentes fra Matrikkelen kan avvike fra de faktiske forhold, og at grensepunkter mv. kan mangle helt eller delvis eller være feil registrert i Matrikkelen. Ambitas eiendomsutskrift viser arealet som er en geometrisk beregning basert på eiendommens grenselinjer. I de tilfeller grensene er markert som fiktive brukes i stedet oppgitt areal hvis dette finnes i Matrikkelen. Ambita er ikke ansvarlig for tap som oppstår som følge av feil i Eiendomsutskriften.

#### Ikke tinglyst eierforhold:

Ingen ikke tinglyste eierforhold registrert på matrikkelenheten.

#### Kulturminner:

Ingen kulturminner registrert på matrikkelenheten.

I Matrikkelen fremgår kun informasjon om fredet kulturminne der det er registrert i Riksantikvarens arkiv på eiendom og bygning. Kulturminner som ikke er registrert i Matrikkelen kan dermed allikevel forekomme på eiendommen. Merk at disse opplysningene ikke omfatter informasjon om eventuell verning / verneklasse for eiendom eller bygningsmasse.

#### Grunnforurensing:

Ingen grunnforurensing registrert på matrikkelenheten.

I Matrikkelen fremgår kun informasjon om grunnforurensning som eventuelt er registrert på eiendommen i forurensningsmyndighetenes arkiver. Grunnforurensning som ikke er registrert kan dermed allikevel forekomme på eiendommen.

#### Klage på vedtak i Matrikkelen:

Ingen klage registrert på matrikkelenheten.

**Forretninger:**

<b>Type</b>	<b>Dato</b>		<b>Rolle</b>	<b>Matrikkel</b>	<b>Arealendring</b>
Oppmålingsforretning	Forretning:	19.11.2021	Avgiver	4205/39/16	-485,1
	Matrikkelført:	24.11.2021	Berørt	4205/39/325	0,0
			Mottaker	4205/39/336	485,1
Oppmålingsforretning	Forretning:	19.11.2021	Avgiver	4205/39/16	-581,4
	Matrikkelført:	24.11.2021	Berørt	4205/39/325	0,0
			Berørt	4205/39/334	0,0
			Berørt	4205/39/336	0,0
			Mottaker	4205/39/337	581,4

**Bebyggelsens arealer mv., antall boenheter****Bygning 1 av 3: Enebolig****Opplysninger om boliger/bruksenheter:**

Adresse	Type	BRA	Kjøkkenkode	Antall rom	Bad	WC
Floras vei 13	Bolig	208,5	Kjøkken	7	2	2

**Bygningsopplysninger:**

Næringsgruppe:	Bolig	Bebygd areal:	150,6	Rammetillatelse:	
Bygningsstatus:	Midlertidig brukstillatelse	BRA bolig:	208,5	Igangset.till.:	18.02.2025
Energikilde:	Olje/parafin/fl.brensel	BRA annet:		Ferdigattest:	
Oppvarming:		BRA totalt:	208,5	Midl. brukstil.:	24.03.2026
Avløp:	Offentlig kloakk	Har heis:	Nei	Tatt ibruk (GAB):	
Vannforsyning:	Tilkn. off. vannverk			Antall boliger:	1
Bygningsnr:	301449993			Antall etasjer:	2

**Etasjeopplysninger:**

Nr	Ant. boliger	BRA:	Bolig	Annet	Totalt	BTA:	Bolig	Annet	Totalt
K01			105,4		105,4				
H01	1		103,1		103,1				

**Kulturminner:**

Ingen kulturminner registrert på bygningen.

**Bygning 2 av 3: Garasjeuthus anneks til bolig****Opplysninger om boliger/bruksenheter:**

Adresse	Type	BRA	Kjøkkenkode	Antall rom	Bad	WC
Ingen registrert adresse	Unummerert bruksenhet					

**Bygningsopplysninger:**

Næringsgruppe:	Annet som ikke er næring	Bebygd areal:	23,0	Rammetillatelse:	
Bygningsstatus:	Igangsettingstillatelse	BRA bolig:		Igangset.till.:	18.02.2025
Energikilde:		BRA annet:	21,8	Ferdigattest:	
Oppvarming:		BRA totalt:	21,8	Midl. brukstil.:	
Avløp:		Har heis:	Nei	Tatt ibruk (GAB):	
Vannforsyning:				Antall boliger:	
Bygningsnr:	301450109			Antall etasjer:	1

**Etasjeopplysninger:**

Nr	Ant. boliger	BRA:	Bolig	Annet	Totalt	BTA:	Bolig	Annet	Totalt
H01				21,8	21,8				

**Kontaktpersoner:**

Rolle	Navn	Fødselsnr. / Org.nr.
Tiltakshaver	Vestlandshus Sør Eiendomsutvikling AS	917127999

**Kulturminner:**

Ingen kulturminner registrert på bygningen.

**Bygning 3 av 3: Garasjeuthus anneks til bolig****Opplysninger om boliger/bruksenheter:**

Adresse	Type	BRA	Kjøkkenkode	Antall rom	Bad	WC
Ingen registrert adresse	Unummerert bruksenhet					

**Bygningsopplysninger:**

Næringsgruppe:	Annet som ikke er næring	Bebygd areal:	12,0	Rammetillatelse:	
Bygningsstatus:	Igangsettingstillatelse	BRA bolig:		Igangset.till.:	18.02.2025
Energikilde:		BRA annet:	10,7	Ferdigattest:	
Oppvarming:		BRA totalt:	10,7	Midl. brukstil.:	
Avløp:		Har heis:	Nei	Tatt ibruk (GAB):	
Vannforsyning:				Antall boliger:	

Bygningsnr: 301450112

Antall etasjer: 1

**Etasjeopplysninger:**

Nr	Ant. boliger	BRA:	Bolig	Annet	Totalt	BTA:	Bolig	Annet	Totalt
H01				10,7	10,7				

**Kontaktpersoner:**

Rolle	Navn	Fødselsnr. / Org.nr.
Tiltakshaver	Vestlandshus Sør Eiendomsutvikling AS	917127999

**Kulturminner:**

Ingen kulturminner registrert på bygningen.

## Eiendomsgrenser

- Nøyaktig måling 3-11 cm
- Middels nøyaktig 12-31 cm
- Mindre nøyaktig 32-100 cm
- Lite nøyaktig 101-5000 cm
- Skissenøyaktighet 601-5000 cm
- Uavklart grense over 5001-30000 cm
- Omtvistet grense
- Vannkant
- Vegkant
- Fiktiv grenselinje
- Teigdelelinje
- Punktfeste

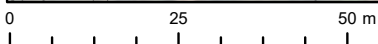
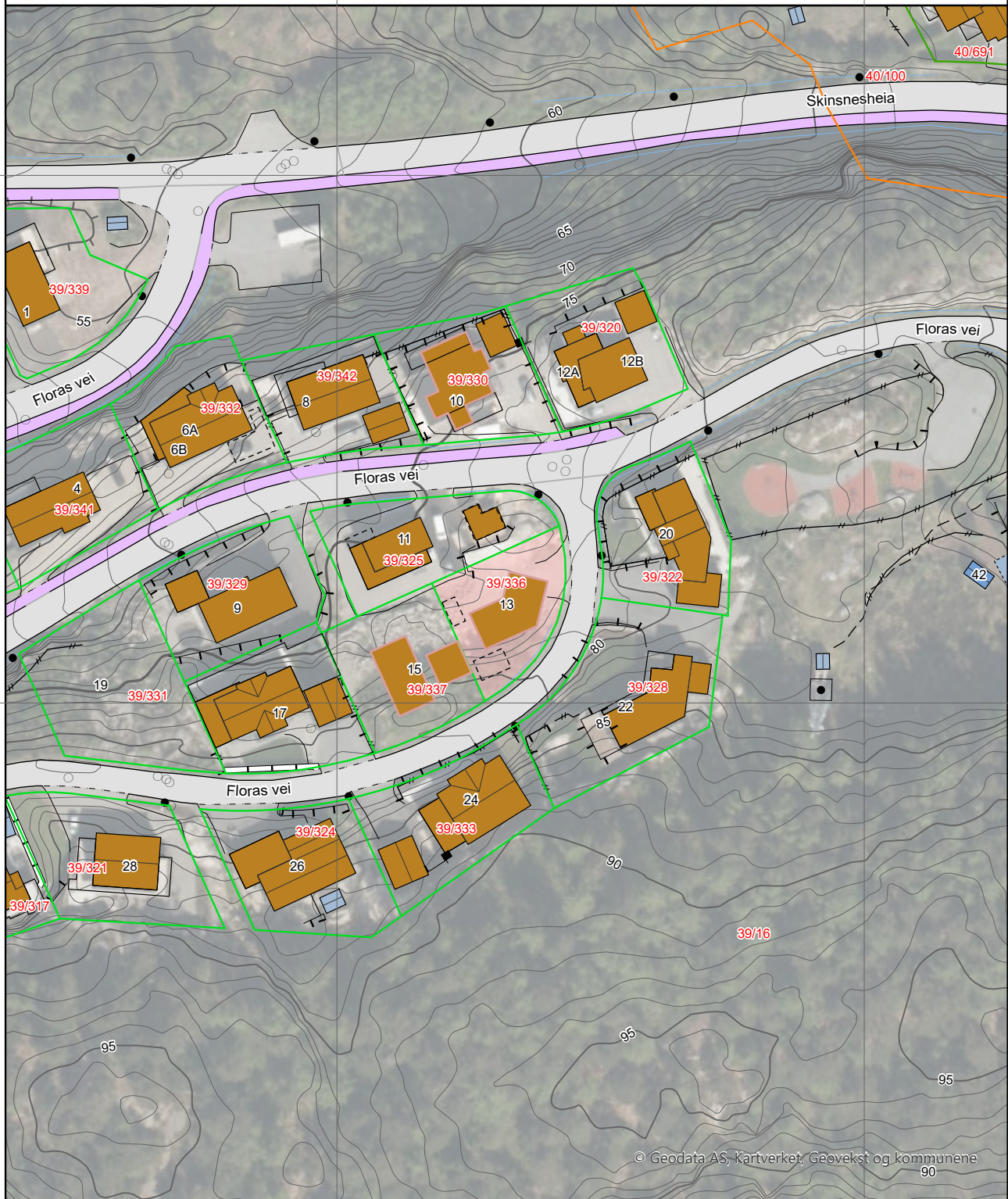

Kommune: 4205 Lindesnes  
Eiendom: 4205/39/336/0/0

## Eiendomsgrenser

- Nøyaktig måling 3-11 cm
- Middels nøyaktig 12-31 cm
- Mindre nøyaktig 32-100 cm
- Lite nøyaktig 101-600 cm
- Skissenøyaktighet 601-5000 cm
- Uavklart grense over 5001-30000 cm
- Omtvistet grense
- Vannkant
- Vegkant
- Fiktiv grenselinje
- Teigdelelinje
- Punktbeste

N







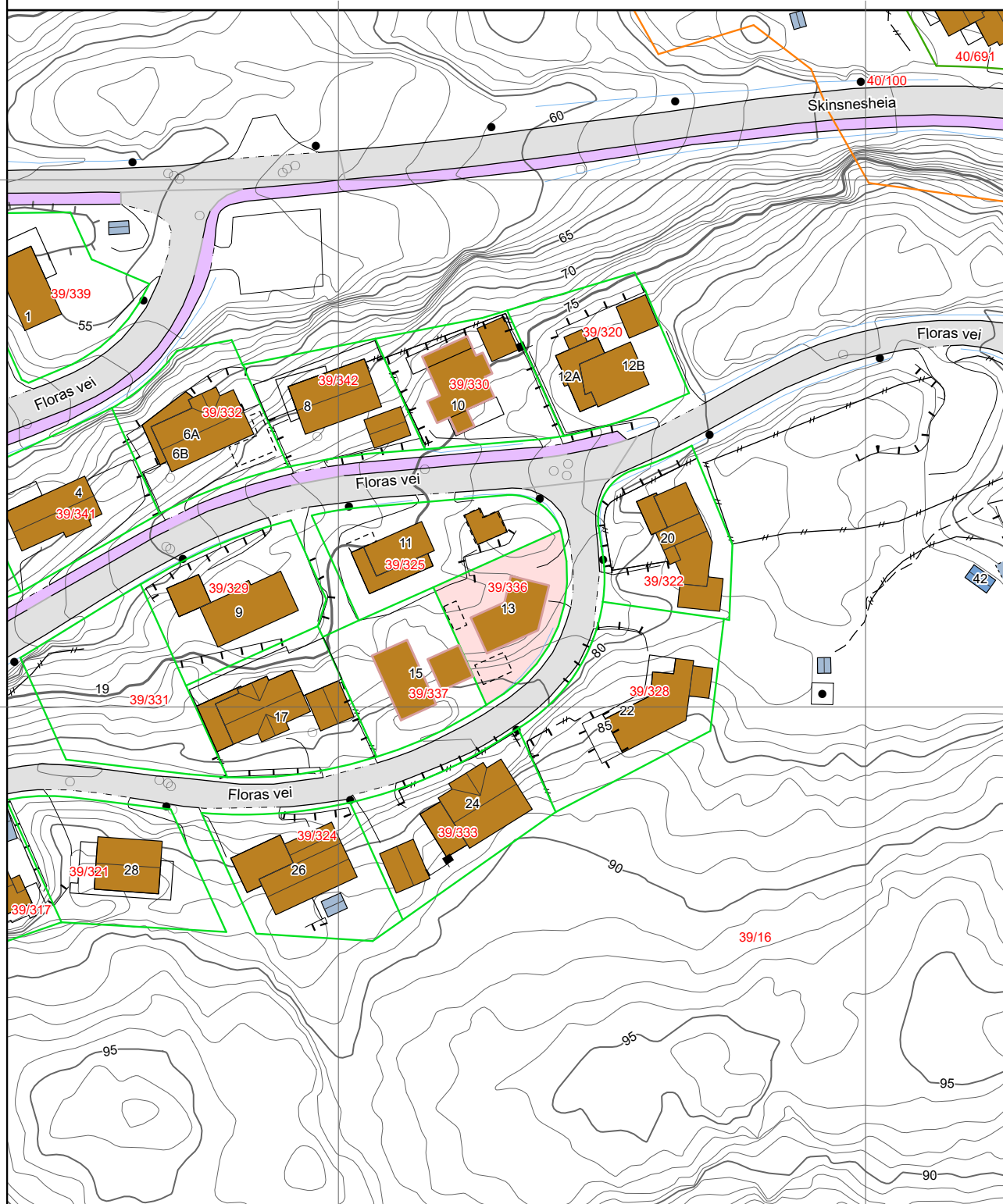

Målestokk 1:1000

Dato: 10.4.2026













0 25 50 m

## Tegnforklaring







-  Adressepunkt
-  Kulturminne - punkt
-  Naturvernområde - punkt
-  Kulturminne - flate
-  Naturvernområde - flate
-  Bygningslinjer
-  Tiltaklinje

### Eiendomsgrenser









-  Middels - høy nøyaktighet, 3-30 cm
-  Mindre nøyaktig, 31-199 cm
-  Lite nøyaktig, 200-499 cm
-  Skissenøyaktighet eller uviss, 500-9999 cm

-  Stolpe
-  Anlegg
-  Veglinje
-  Sti
-  Traktorveg
-  Bekk/kanal/grøft

### Høydekurver

-  Metersnivå
-  5-metersnivå
-  25-metersnivå
-  Forsenkning terreng
-  Hjelpekurve
-  Dybdekurve

-  Valgt eiendom
-  Bolig, uthus, landbruk
-  Fritids-/sesongbosted
-  Bygning, annen kjent type
-  Bygning uten matrikkelinformasjon
-  Parkeringsområde
-  VegGåendeOgSyklende
-  Trafikkø
-  VegKjørende

-  Vassflater
-  Bre
-  AndreTiltak
-  BygningTiltak, endring
-  BygningTiltak, nybygg
-  BygningTiltak, riving
-  SamferdselTiltak
-  Andre tiltakstyper/ spesifiseringer

# Nabolagsprofil

Floras vei 13 - Nabolaget Skinsnes/Ime - vurdert av 103 lokalkjente

## Nabolaget spesielt anbefalt for

- Familier med barn
- Etablerere
- Husdyreiere



## Offentlig transport

Olav Nilsens plass Linje 204, 216	9 min	0.8 km
Mandal v/ALTI Totalt 16 ulike linjer	8 min	3.5 km
Marnardal stasjon Linje F5	27 min	24.1 km
Kristiansand Kjevik	45 min	

## Skoler

Lindesnes læringscenter (1-10 kl.) 18 elever, 2 klasser	16 min	1 km
Ime skole (1-7 kl.) 329 elever, 14 klasser	18 min	1.6 km
Vassmyra ungdomsskole (8-10 kl.) 229 elever, 10 klasser	13 min	1.2 km
Mandal videregående skole 795 elever, 43 klasser	10 min	5.6 km
Søgne skole- og idrettssenter vgs 600 elever	22 min	28 km

## Ladepunkt for el-bil

Gumpens Auto Mandal AS	17 min
EXTRA Ime/Marnarkrysset	17 min



## Opplevd trygghet

Veldig trygt 87/100



## Kvalitet på skolene

Veldig bra 84/100



## Naboskapet

Godt vennskap 67/100

## Aldersfordeling

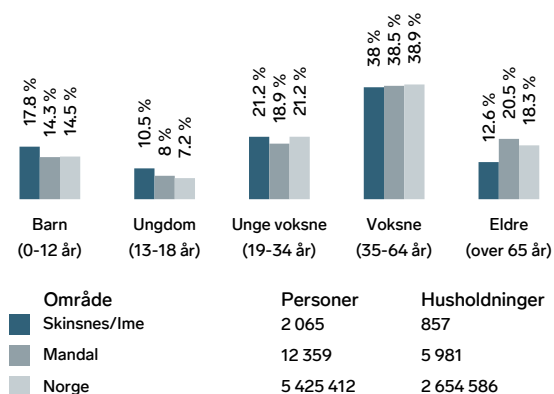

## Barnehager

Skinsnesheia barnehage (0-5 år) 131 barn	5 min	0.5 km
Rauneveien barnehage (1-5 år) 12 barn	12 min	1 km
Preg barnehager Ime (0-5 år) 43 barn	14 min	1.2 km

## Dagligvare

Rema 1000 Skinsnes Post i butikk, PostNord	16 min	1 km
Kiwi Mandal	17 min	



## Primære transportmidler



1. Egen bil



2. Buss



### Turmulighetene

Nærhet til skog og mark 93/100



### Kvalitet på barnehagene

Veldig bra 86/100



### Trafikk

Lite trafikk 86/100

## Sport

	Skinsnesheia balløkke 7er Fotball	5 min	0.5 km
	Vivendelstien balløkke Ballspill	10 min	0.9 km
	Sprek365 Mandal	13 min	
	PDL Center i Mandal	6 min	

## Boligmasse

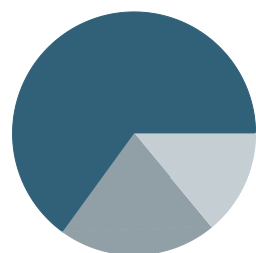

65% enebolig  
21% rekkehus  
14% annet

«Vi er selv en småbarnsfamilie og her finnes det alltid barn og leke med, dette er noe av det aller beste med å bo her i Victorias vei. Barnevennlig»

Sitat fra en lokalkjent



## Varer/Tjenester

	ALTI Mandal	8 min
	Apotek 1 Mandal	8 min

## Aldersfordeling barn (0-18 år)

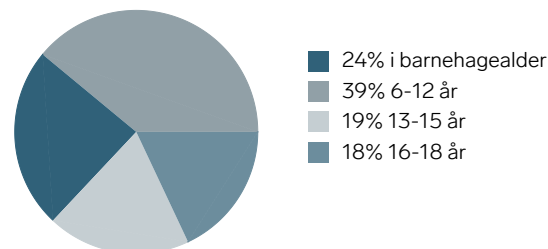

## Familiesammensetning

Par m. barn



Par u. barn



Enslig m. barn



Enslig u. barn



Flerfamilier



0%

44%

■ Skinsnes/Ime  
■ Mandal  
■ Norge

## Sivilstand

		Norge
Gift	33%	33%
Ikke gift	56%	54%
Separert	10%	9%
Enke/Enkemann	1%	4%

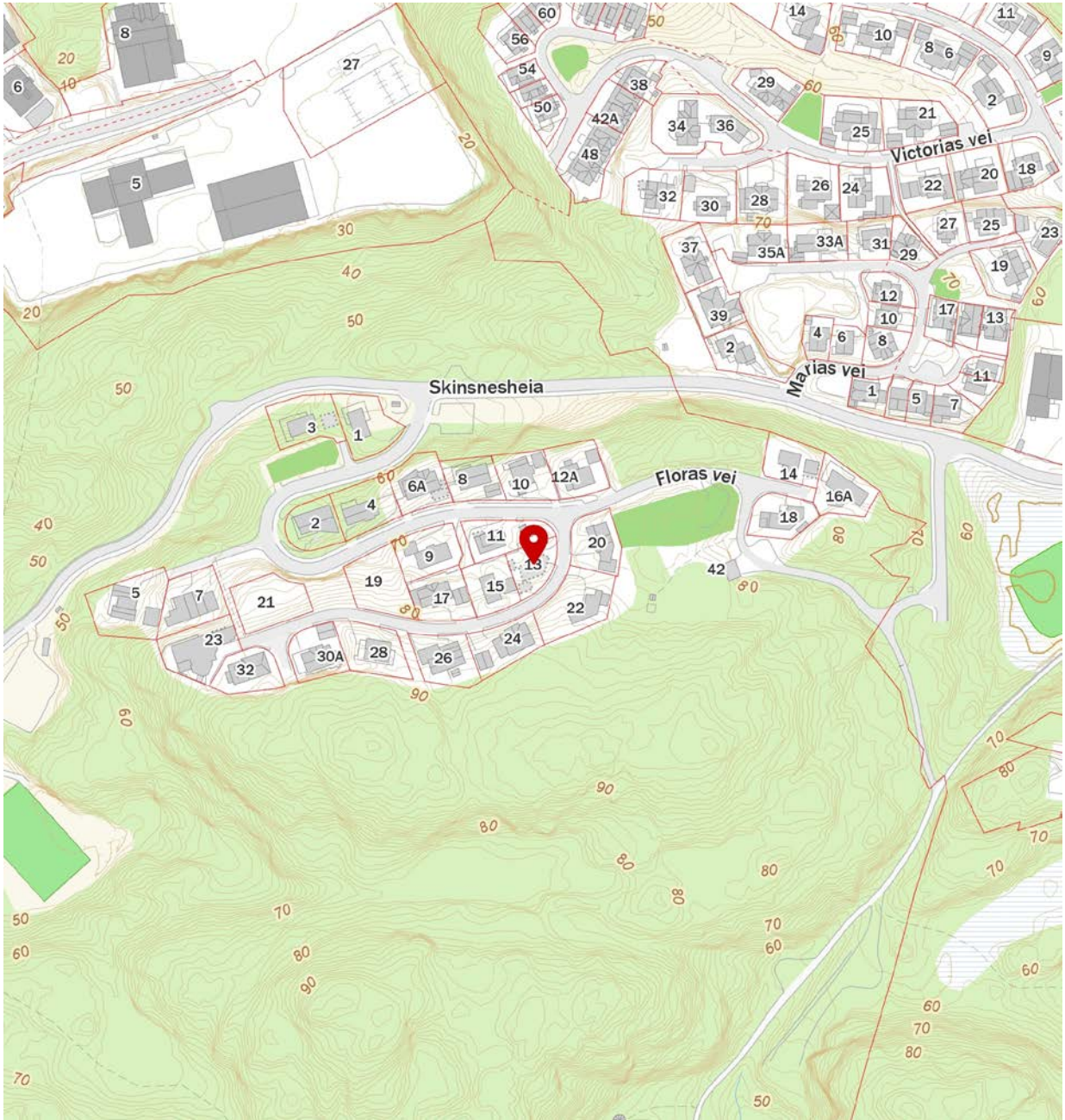
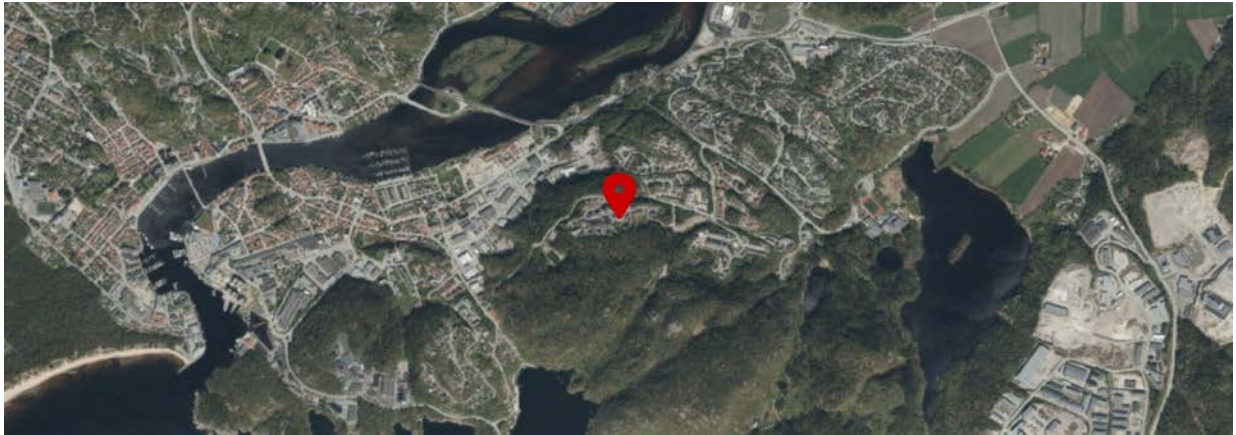



## OVERSIKT OVER LØSØRE OG TILBEHØR TIL EIENDOMMEN

Oversikten er utarbeidet av Norges Eiendomsmeglerforbund, Eiendom Norge og Advokatforeningens Eiendomsmeglingsgruppe, og er gjeldende fra 1. januar 2020.

### Generelt

Lov om avhending av fast eiendom (avhendingslova/avhl.) av 3. juli 1992 regulerer kjøper og selgers rettigheter og plikter ved overdragelse av fast eiendom og andeler i borettslag.

I henhold til avhl. § 3-4 skal eiendommen, når annet ikke er avtalt, overdras med innredninger og utstyr som etter lov, forskrift eller annet offentlig vedtak skal følge med. Det samme gjelder varig innredning og utstyr som enten er fastmontert eller er særskilt tilpasset bygningen, jf. avhl. § 3-5. Loven inneholder ingen detaljert oversikt over hva som omfattes av «innredning og utstyr», og over hva som skal regnes som «fastmontert eller særskilt tilpasset».

Partene kan fritt avtale hva som skal følge med eiendommen ved salg. Bransjens liste over løsøre og tilbehør som skal følge med eiendommen, er en del av avtalen mellom kjøper og selger dersom ikke annet er opplyst i salgsoppgaven, kjøper har tatt forbehold i bud eller avtale på annen måte er inngått. Der intet annet er avtalt, vil løsøre og tilbehør medfølge slik dette fremkommer av avhl. § 3-4 og § 3-5 og denne oversikt.

Produkter og installasjoner som medfølger overdras uten noen form for garantier, utover eventuell gjenværende leverandørgaranti.

Dersom det er noe i nedenstående liste som ikke finnes på eiendommen, vil det heller ikke medfølge.

1. HVITEVARER medfølger der dette er spesielt angitt i salgsoppgaven.
2. HELDEKKENDE TEPPER følger med uansett festemåte.
3. VARMEKILDER, slik som ovner, kaminer, peiser, varmpumper og panelovner, følger med uansett festemåte. Frittstående bipeiser/varmeovner og terrassevarmere medfølger ikke. Det følger ikke med varmekilder i rom som ikke har vegg- eller fastmonterte varmekilder på visning.
4. TV, RADIO OG MUSIKKANLEGG. TV-antenner og fellesanlegg for TV, herunder parabolantenne, og tuneren/dekoder/tv-boks medfølger der dette eies av selger. Veggmontert TV/flatskjerm med tilhørende festeordning samt musikkanlegg følger ikke med (se også punkt 12).
5. BADEROMSINNREDNING/UTSTYR. Badekar, dusjkabinett, dusjvegger, alle fastmonterte speil og hyller, fastmonterte glass- og håndkleholdere, herunder håndklevarmere samt baderomsinnredning, medfølger.
6. GARDEROBESKAP medfølger, selv om disse er løse. Fastmonterte garderobehyller og knagger medfølger. Innredning i garderobeskap, for eksempel løse eller fastmonterte trådkurver, hyller, stenger og lignende, medfølger.

**7. KJØKKENINNREDNING** medfølger, herunder også åpne, fastmonterte hyller og løs eller fastmontert kjøkkenøy.

**8. MARKISER, PERSIENNER** og annen type innvendig og utvendig solskjerming, gardinoppheng, lamellgardiner og liftgardiner medfølger.

**9. AVTREKKSVENTILATORER** av alle slag, samt fastmonterte aircondition/ventilasjonsanlegg, medfølger.

**10. SENTRALSTØVSUGER** medfølger med komplett anlegg, herunder slange, munnstykke mm.

**11. LYSKILDER.** Kupler, lysstoffarmatur, fastmonterte "spotlights", oppheng og skinner med spotlights samt utelys og hagebelysning medfølger. Vegglamper, krokhengte lamper, lysekroner, prismelamper og lignende som er koblet til sukkerbit eller stikkontakt følger likevel ikke med.

**12. INSTALLERTE SMARTHUSLØSNINGER** med sentral som styrer lys, varme, lyd o.l., samt tilhørende trådløse enheter som brytere, sensorer, kameraer, integrerte høyttalere el. medfølger. Enkle lysstyringssystem f.eks. med en sentral som kun styrer lyspærer eller smartpærer montert i sokkel medfølger likevel ikke.

**13. UTVENDIGE SØPPELKASSER** og eventuelt holder/hus til disse medfølger.

**14. POSTKASSE** medfølger.

**15. UTENDØRS INNRETNINGER** slik som flaggstang, fastmontert tørkestativ, samt andre faste utearrangementer som f.eks. badestamp, boblekar/jacuzzi og liknende utendørs kar, lekestue, lekestativ, utepeis, fastmontert trommel til vannslange, medfølger. Guidekabel/avgrensingskabel til robotgressklipper medfølger, men robotgressklipper og ladestasjon for denne medfølger ikke.

**16. FASTMONTERT VEGGLADER/LADESTASJON TIL EL-BIL** medfølger uavhengig av hvor laderen er montert.

**17. SOLCELLEANLEGG** med tilhørende teknisk infrastruktur medfølger.

**18. GASSBEHOLDER** til gasskomfyr og gasspeis medfølger.

**19. BRANNSTIGE, BRANNTAU, feiestige** og lignende medfølger der dette er påbudt. Løse stiger medfølger ikke.

**20. BRANNSLUKNINGSAPPARAT, BRANNSLANGE** og RØYKVARSLER medfølger der dette er påbudt. Det er eier og brukers plikt til å se til at utstyret forefinnes på enhver eiendom. Hvis annet ikke er uttrykkelig avtalt, skal dette derfor alltid følge med ved salg av eiendom.

**21. SAMTLIGE NØKLER** til eiendommen som selger er i besittelse av skal overleveres kjøper på overtakelsen, herunder nøkler til eventuelle boder, uthus, garasjeportåpner e.l. Låses boder, uthus e.l. med hengelås, skal lås og nøkler til disse medfølge.

**22. GARASJEHYLLER, bodhyller, lagringshyller** og oppheng til bildekk medfølger såfremt de er fastmontert.

Planter, busker og trær som er plantet på tomten, eller fastmonterte kasser og lignende er en del av eiendommen og medfølger i handelen.

# Trygghet for deg som boligkjøper

## Derfor bør du ha Boligkjøperforsikring:



1 av 4 finner feil etter overtakelse av ny bolig



Advokaten vet hvilke feil som gir krav mot selger



Vi tar saken, uten økonomisk risiko for deg



Advokathjelp er dyrt når du ikke har Boligkjøperforsikring

## Hva koster det?

Andelsbolig og aksjeleilighet	5 700 kr
Selveierleilighet og rekkehus	10 200 kr
Ene-, tomannsbolig og tomt	14 700 kr

Pris gjelder for 5 år.

Egenandel kr 4 000 påløper ved takst, tvist eller 10 timer advokatbistand, avhengig av hva som kommer først

Boligkjøperforsikring tegnes hos eiendomsmegler senest ved kontraktsignering og gir rett til advokathjelp inntil 5 år etter overtakelse. Forsikringen betales som del av oppgjøret ved boligkjøpet.

Har du spørsmål? Kontakt HELP på 22 99 99 99 eller [post@help.no](mailto:post@help.no). Les mer på [help.no](http://help.no).

Ved kjøp av landbrukseiendom, herunder også småbruk, og annen kombinasjonseiendom, begrenser forsikringen seg til våningshuset (kundens primærbolig). Meglerforetaket mottar kr 2 400/3 900/3 700 i kostnadsgodtgjørelse, avhengig av boligtype. Vi tar forbehold om pris- og vilkårsendringer. Hvis premien ikke er innbetalt ved overtakelse, vil avtalen bli kansellert. For fullstendig informasjon om dekning og vilkår, se [help.no](http://help.no).

Tryggbudgivning.no

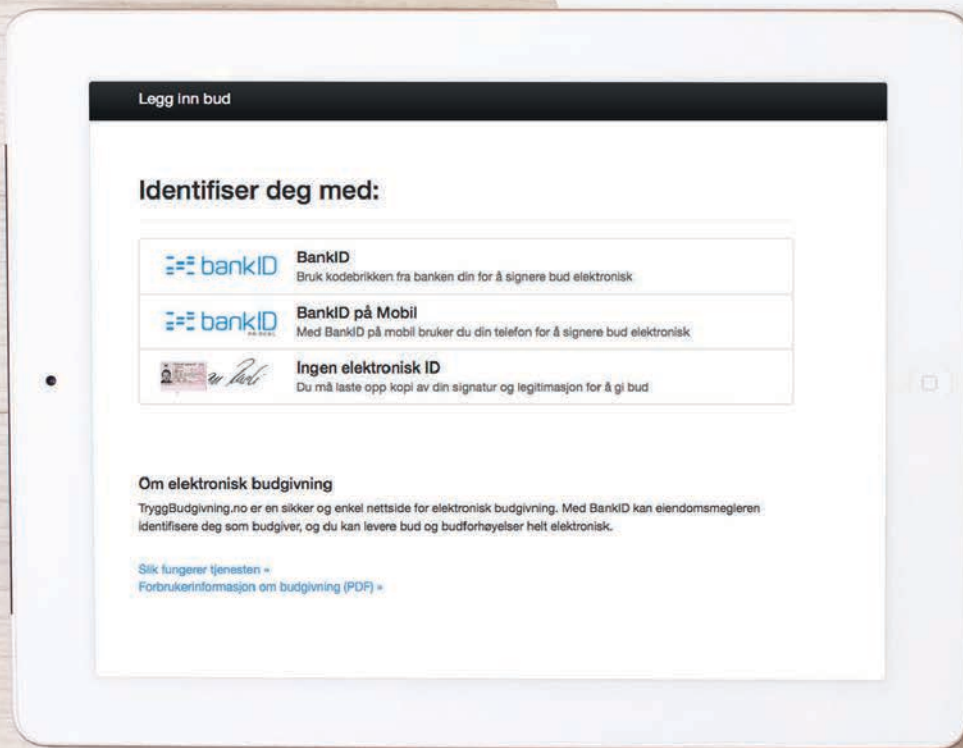

- den enkleste  
og mest sikre  
måten å by på  
bolig i dag!

#### GI BUD MED BANKID

På eiendommens annonse vises det en "Gi bud"-knapp for elektronisk budgivning.

#### IDENTIFISER MED BANKID

Innlogging fungerer på samme måte som i din nettbank. Du kan også bruke BankID App (iOS/Android) eller BankID på mobil.

#### REGISTRERING AV BUD

Nettsiden hjelper deg med korrekt utfylling av budmeldingen.

#### ELEKTRONISK SIGNERING

BankID lar deg signere budmeldingen elektronisk. Budmeldingen overføres til eiendomsmegleren.

#### BUDRUNDEN

Etter signering vil du motta en SMS-kvittering. Gi budforhøyelser med BankID eller ved å svare på SMS-kvitteringen.

## NYTT BUDREGLEMENT

Fra 01.01.14 gjelder nye regler for budgivning. Benytt "Gi bud"-knappen på eiendommens annonse for å registrere ditt bud elektronisk. «Gi bud»-knappen åpner nettsiden TryggBudgivning.no som er integrert i meglersystemet. Alle bud / budforhøyelser og forbehold overføres automatisk inn i budjournalen på den respektive eiendommen.

Du logger deg inn på TryggBudgivning.no ved å bruke BankID. Det er derfor viktig å huske å ta med deg din BankID-brikke på budgivningsdagen. Du kan gi bud fra datamaskin, nettbrett eller smarttelefon.

Når du benytter deg av TryggBudgivning.no trenger du ikke å ta bilde av legitimasjon eller sende inn budskjema til megler. Etter at bud er registrert med BankID får du en kvittering pr. SMS om at budet er mottatt.

Du registrerer budforhøyelser ved å logge inn på nytt med BankID eller ved å svare på SMS-kvitteringen som du allerede har mottatt. Budforhøyelser registreres også automatisk inn i meglersystemet.

Lykke til!

**Eiendom:**

Jeg/vi legger herved inn et bud pålydende kr.:

Siffer

Blokkbokstaver

+ offentlige omk. + evt. andel fellesgjeld og ev. til forretningsfører. Se salgsoppgave.

Budet gjelder til:

Dato

Klokkeslett

Ønsket overtagelsesdato

Evt. forbehold:

Jeg/vi har lest, og gjort meg/oss kjent med innhold i Exbo Eiendomsmegling AS salgsoppgave på eiendommen, samt alle vedlegg til denne.

Budgiver er informert om muligheten for å tegne boligkjøper forsikring

Ja jeg/vi ønsker boligkjøper forsikring Nei jeg/vi ønsker ikke boligkjøper forsikring **Finansiering av kjøpet:**

Långiver bank

Lånefinansiering kr.

Navn saksbehandler bank

Egenandel kr.

Telefonnummer

Sum totalt kr.

**Budgiver 1**

Navn

Fødselsnummer (11 siffer)

Adresse

Postnr/ -sted

Telefonnummer

E-post

**Budgiver 2**

Navn

Fødselsnummer (11 siffer)

Adresse

Postnr/ -sted

Telefonnummer

E-post

Jeg/vi har lest og gjort meg/oss kjent med orienteringen på baksiden av dette budskjemaet, og vi som budgivere gir hverandre gjensidig fullmakt til å forhøye bud / evt. akseptere motbud.

Dato/sted

Dato/sted

\_\_\_\_\_  
Signatur\_\_\_\_\_  
Signatur

Jeg/vi er kjent med at forhøyninger av budet må skje skriftlig til megler.

**NB! Første bud er kun gyldig ved fremvisning/kopi av legitimasjon.**

# Forbrukerinformasjon OM BUDGIVNING



Sist oppdatert med virkning fra 1. januar 2014, i forbindelse med ikrafttredelse av endringer i eiendomsmeglingsforskriften.



Informasjonen er utarbeidet av Forbrukerombudet, Forbrukerrådet, Den Norske Advokatforening ved Eiendoms- meglingsgruppen, Eiendomsmeglerforetakenes Forening og Norges Eiendomsmeglerforbund, på grunnlag av blant annet forskrift om eiendomsmegling § 6-3 og § 6-4.

Nedenfor gis en oversikt over de retningslinjer som forbrukermyndighetene og organisasjonene anbefaler benyttet ved bud-givning på eiendommen. Avslutningsvis gis også en kort oversikt over de viktigste rettsreglene tilknyttet budgivning.

Før det legges inn bud på eiendommen oppfordres budgiver til å sette seg inn i all relevant informasjon om eiendommen, herunder eventuell salgsoppgave og teknisk rapport med vedlegg.

## GJENNOMFØRING AV BUDGIVNING

1. På forespørsel vil megler opplyse om aktuelle bud på eiendommen, herunder om relevante forbehold.
2. Alle bud skal inngis skriftlig til megler, som formidler disse videre til oppdragsgiver. Kravet til skriftlighet gjelder også budforhøyelser og motbud, aksept eller avslag fra selger. Før formidling av bud til oppdragsgiver skal megler innhente gyldig legitimasjon og signatur fra budgiver. Kravet til legitimasjon og signatur er oppfylt for budgivere som benytter e-signatur, eksempelvis BankID eller MinID. Med skriftlige bud menes også elektroniske meldinger som e-post og SMS når informasjonen i disse er tilgjengelig også for ettertiden.
3. Et bud bør inneholde eiendommens adresse (eventuelt gnr/bnr), kjøpesum, budgivers kontaktinformasjon, finansieringsplan, akseptfrist, overtakelsesdato og eventuelle forbehold som for eksempel usikker finansiering, salg av nåværende bolig ol. Normalt vil ikke et bud med forbehold bli akseptert før forbeholdet er avklart. Konferer gjerne med megler før bud avgis.
4. Megler skal legge til rette for en forsvarlig avvikling av budrunden. I forbrukerforhold (dvs. der oppdragsgiver er forbruker) skal megleren ikke formidle bud med kortere akseptfrist enn kl. 12.00 første virkedag etter siste annonserte visning. Etter denne fristen bør budgivere ikke sette en kortere akseptfrist enn at megler har mulighet til, så langt det er nødvendig, å orientere oppdragsgiver, bud-givere og øvrige interessenter om bud og forbehold. Det bør ikke gis bud som diskriminerer eller utelukker andre budgivere. Dersom bud inngis med en frist som åpenbart er for kort til at megleren kan avvikle budrunden på en forsvarlig måte som sikrer oppdragsgiver og interessenter et tilstrekkelig grunnlag for sine handlingsvalg, vil megler fraråde budgiver å stille slik frist.
5. Megleren vil oppfordret gi sin vurdering av det enkelte bud overfor oppdragsgiveren, når budet er gitt innenfor fristene i punkt 4.
6. Megleren skal så langt det er nødvendig og mulig holde bud-giverne skriftlig orientert om nye og høyere bud og eventuelle forbehold. Megler skal så snart som mulig bekrefte skriftlig overfor budgivere at budene deres er mottatt.
7. Etter at handel har kommet i stand, eller dersom en budrunde avsluttes uten at handel er kommet i stand, kan en budgiver kreve kopi av budjournalen i anonymisert form.
8. Kopi av budjournal skal gis til kjøper og selger uten ugrunnet opphold etter at handel er kommet i stand. Dersom det er viktig for budgiver å bevare sin anonymitet, bør budet fremmes gjennom fullmektig.

## VIKTIGE AVTALERETTSLIGE FORHOLD

1. Det eksisterer ingen angrerett ved salg/kjøp av fast eiendom.
2. Når et bud er innsendt til megler og han har formidlet innholdet i budet til selger (slik at selger har fått kunnskap om budet), kan budet ikke kalles tilbake. Budet er da bindende for budgiver frem til akseptfristens utløp, med mindre budet før denne tid avslås av selger eller budgiver får melding om at eiendommen er solgt til en annen (man bør derfor ikke gi bud på flere eiendommer samtidig dersom man ikke ønsker å kjøpe flere enn en eiendom).
3. Selger står fritt til å forkaste eller akseptere ethvert bud, og er for eksempel ikke forpliktet til å akseptere høyeste bud.
4. Når en aksept av et bud har kommet frem til budgiver innen akseptfristens utløp er det inngått en bindende avtale.
5. Husk at også et eventuelt bud fra selger til kjøper (såkalte «motbud»), avtalerettslig er et bindende tilbud som medfører at det foreligger en avtale om salg av eiendommen dersom budet i rett tid aksepteres av kjøper.

# exbo



HELE LIVET

## Skal du selge bolig?



Kom i kontakt med din lokale megler i dag!

**Maiken Skoie**

T: 906 81 815

ms@exbo.no

Følg oss på 