

HYNNEKLEIV

TELEMARKSVEIEN 234

Stor velholdt enebolig med tilbaketrunkne uteplasser | 3 Soverom | Dobbel garasje og dobbel carport

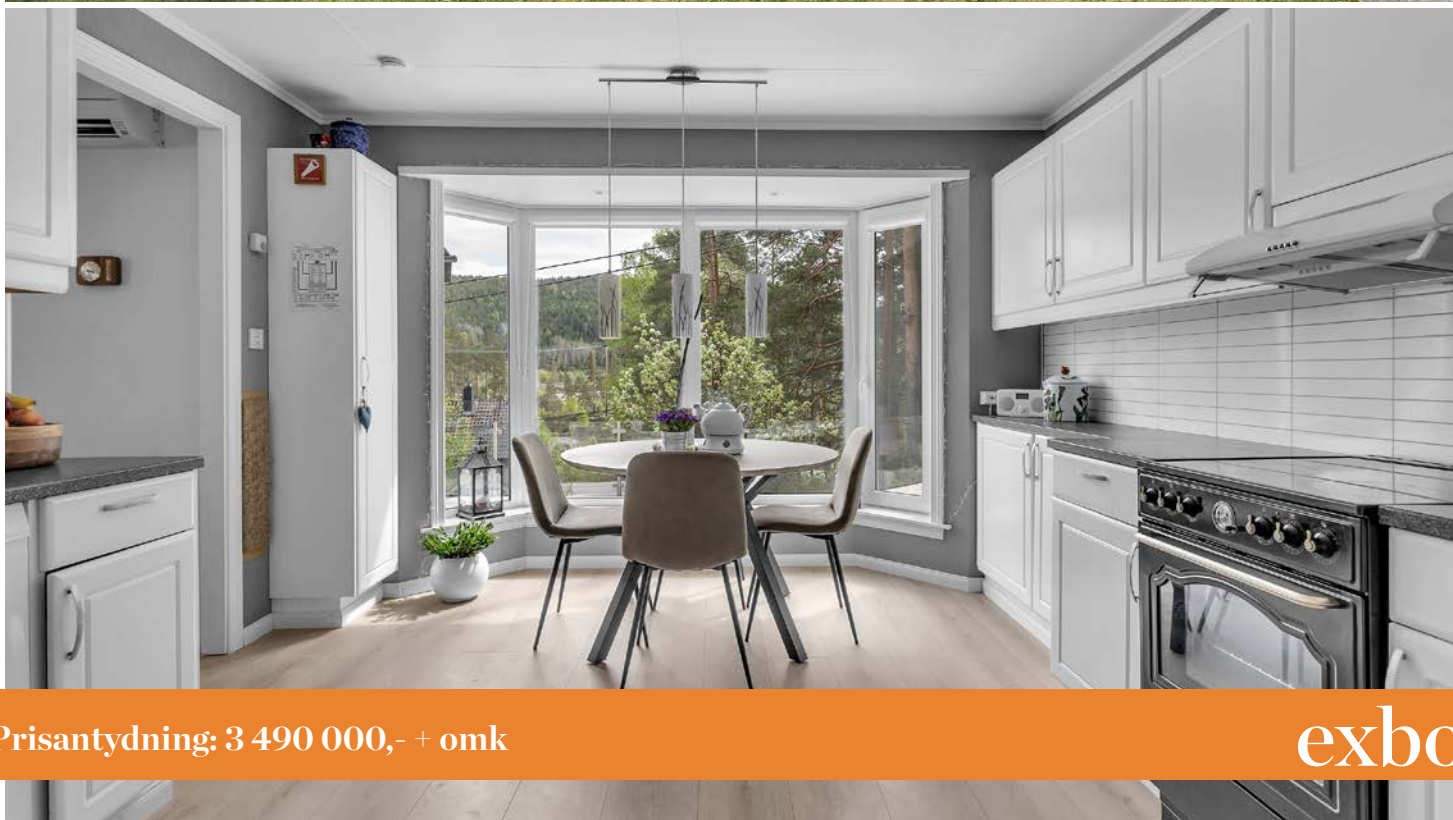

Prisantydning: 3 490 000,- + omk

exbo



Meglernes kommentar

Velkomment til Telemarksveien 234!

Dette er en romslig og familievennlig enebolig på en stor og solrik tomt med flere fine uteplasser. Boligen stekker seg over 2. etasjer med en god planløsning som inneholder følgende:

Hovedetasje: Vindfang, toalettrom, hall, stue, kjøkken, grovkjøkken/vaskerom og 2 romslige boder

Loftsetasje: 3 Soverom, bad, gang, bod/klesrom som i dag benyttes som soverom* og kott.

*ikke godkjent for varig opphold

Nyere solrik terrasse bak boligen med drivhus og badstue for 10 personer.

Stor dobbel isolert garasje og dobbel carport med asfaltert tun, installert elbil-lader.

Dette er en perfekt bolig for hele familien som ønsker god plass både inne og ute.

Velkommen til visning!

Adresse	Telemarksveien 234
Prisantydning	3 490 000,- + omk.
Omkostning	103 040,-
Totalpris	3 593 040,-
BRA-i/BRA Total	138/198 kvm
Eierform	Eiet
Byggeår	1986
Tomt	966.4 kvm
Soverom	3

Kontaktperson i Exbo

Nadia Paaske Forsberg
Eiendomsmegler
Telefon: 960 40 326
Mail: npf@exbo.no



INNHOOLD



- 4 Salgsoppgave
- 84 Boligkjøperforsikring
- 86 Budskjema



Exbo avd. Grimstad
Storgaten 16B
4876 GRIMSTAD
Orgnr 986857044

Sjekk ut våre eiendommer på www.exbo.no



OM BOLIGEN**Areal**

BRA - i: 138 kvm
 BRA - e: 60 kvm
 BRA totalt: 198 kvm
 TBA: 85 kvm

Enebolig

Bruksareal fordelt på etasje

1. etasje

BRA-i: 87 kvm. Vindfang, toalettrom, hall, stue, kjøkken, grovkjøkken/vaskerom og 2 boder.

2. etasje

BRA-i: 51 kvm. Gang, bad, bod, 3 soverom og kott.

TBA fordelt på etasje

1. etasje

50 kvm

2. etasje

35 kvm

Garasje

Bruksareal fordelt på etasje

1. etasje

BRA-e: 45 kvm.

Badstue

Bruksareal fordelt på etasje

1. etasje

BRA-e: 15 kvm.

Takstmannens kommentar til arealoppmåling

Enebolig:

Bod og grillbu under veranda på 28 m² er ikke medregnet i arealene da de ikke er helt innelukket.

Det er ikke mottatt tegninger av badstuen fra kommunen.

Tomtetype

Eiet

Tomtestørrelse

966.4 kvm

Tomtebeskrivelse

Tomten er fint opparbeidet med gressplen foran boligen, asfaltert innkjørsel og stor solrik terrasse bak boligen i fin høyde med gode solforhold.

Beliggenhet

Beliggende i landlige omgivelser på Hynnekleiv i Froland kommune. Solrik tomt. Kort vei til elva med fiske og bademuligheter. Ca. 20 minutters kjøring til Osedalen, Froland sentrum hvor det er butikker, vinmonopol, apotek m.m. Ca. 10 minutter å kjøre til Herefoss, Mjåvatn og til Mykland. Dagligvareforretning på Mykland. Det går skolebuss til Froland, og bussforbindelse til Froland og Arendal.

Adkomst

Se kart i finn-annonsen eller kontakt megler for detaljert veibeskrivelse. Det vil bli godt skiltet med EXBO-visningsskilt ved fellesvisning.

Bygningssakkyndig

Takstmann Kjell Erik Olsen AS

Selger

Dinas Rusys

Kristina Rusiene

Byggemåte

Enebolig med 1 etasje og loftsetasje oppført i 1985. Det er utført oppussing og oppgraderinger av boligen. Nyere bygningsdeler fremtrer i god teknisk stand. Eldre bygningsdeler fremtrer i forventet tilstand med tanke på alder.

UTVENDIG

Betongtakstein fra byggeår som taktekking, plast takrenner, pipebeslag og luftelyrebeslag. Bindingsverk konstruksjon med liggende kledning. Det meste av kledningen er skiftet ut. Vinduer i PVC/plast med 2 og 3-lags glass av nyere dato. Takvindu fra byggeår. Balkongdører i PVC/plast av nyere dato. Inngangsdør og balkongdør fra byggeår. Veranda og terrasse i treutførelse.

INNVENDIG

Støpt gulv i 1 etasje. Etasjeskille/gulv av trebjelkelag. Gulv med laminat og beleg. Tapet og panel på vegger. Takplater i himlinger. Vedovn er tilknyttet elementpipe.

Pipe har feierluke i 1 etasje. Innvendig trapp i treutførelse. Innvendige profilerte dører

VÅTROM

Bad pusset opp i ca. 2016 har gulv/vegg med fliser og takplater i himling. Vegghengt toalett, bidé, badersinnredning, boblekar og dusj med glassvegg og skyvedør. Grovkjøkken/vaskerom fra byggeår har gulv med beleg, malte vegger og takplater i himling.

Utslagsvask og opplegg for vaskemaskin.

KJØKKEN

Kjøkkeninnredning med profilerte fronter og laminert benkeplate. Komfyr, kjøleskap og oppvaskmaskin.

Ventilator har avtrekk ut.

SPESIALROM

Toalettrom har gulv med malt beleg, panelplater på vegger og takplater i himling. Toalett og innredning.

TEKNISKE INSTALLASJONER

Vannledninger av kobber fra byggeår. Nyere plastrør (rør i rør) med fordeler skap. Avløpsrør av plast fra byggeår.

Nyere avløpsrør av plast. Naturlig ventilering.

Varmepumpe fra 2010. 198 liters varmtvannstank fra 2005. Sikringskap med automatsikringer og skrusikringer som hovedsikringer.

TOMTEFORHOLD

Boligen ligger i flatt terreng oppført på ringmur av Leca.

Innhold

Det foreligger ikke tegninger av badstuen i kommunens arkiv.

Mottatt tegninger fra kommunen av Garasjen samsvarer ikke med bygd garasje, det er i dag et innredet rom over garasjen.

Standard

Tg3: Store eller alvorlige avvik

Tekniske installasjoner - Varmesentral

Varmepumpe fra 2010

Vurdering av avvik:

Varmepumpe er defekt/ikke i bruk.

Våtrom - 1 etasje - Grovkjøkken/vaskerom - Generell Grovkjøkken/vaskerom fra byggeår har gulv med beleg, malte vegger og takplater i himling. Utslagsvask og

opplegg for vaskemaskin.

Vurdering av avvik:

Våtrommet må oppgraderes for å tåle normal bruk etter dagens krav.

En må forvente generell oppgradering av våtrommets tettesjikt/membran for våtrommet. En samlet TG 3 for rommet er satt med bakgrunn i alder. Det er ikke behov for å gjennomføre en detaljert tilstandsanalyse, etter standardens krav.

Tg2: Avvik som kan kreve tiltak

Utvendig > Taktekking

Mer enn halvparten av forventet brukstid er passert på taktekkingen.

Mer enn halvparten av forventet brukstid er passert på undertak.

Utvendig > Nedløp og beslag

Takrenner og beslag med varierende slitasje

Utvendig > Veggkonstruksjon

Eldre treverk har noe vær slitasje.

Behov for enkelte utskiftinger.

Utvendig > Vinduer

Takvindu fra byggeår med noe slitasje

Utvendig > Dører

Inngangsdør og balkongdør med normal slitasje. Glass i dørene er en del år, det er derfor påregnelig at det kan være eller kan bli punktering i glass.

Utvendig > Balkonger, terrasser og rom under balkonger
Terrassen har stedvis enkel fundamentering er seget noe i enden.

Innvendig > Pipe og ildsted

Tidspunkt for pipe rehabilitering kan nærmer seg

Innvendig > Innvendige trapper

Trapp har slitasje/merker og knirk.

Tekniske installasjoner > Vannledninger

Over halvparten av forventet brukstid på vannledninger fra byggeår er oppbrukt.

Tekniske installasjoner > Avløpsrør

Over halvparten av forventet brukstid på avløpsrør fra

byggeår er oppbrukt.

Tekniske installasjoner > Ventilasjon
Flere vinduer og rom er uten lufteventil.

Tekniske installasjoner > Varmtvannstank
Store deler av forventet brukstid på varmtvannstank er oppbrukt. I nye leiligheter og boliger skal man i henhold til nye forskrifter fast tilkoble alle varmtvannstanker, det vil si ikke koble via stikkontakt. Krav fra 2014

Tomteforhold > Grunnmur og fundamenter
Ringmur er ikke sement pusset.

Tomteforhold > Terrengforhold
Terreng langs ringmur er enkelte steder flatt med noe begrensede muligheter for avrenning.

Tomteforhold > Utvendige vann- og avløpsledninger
Kombinasjonen av alder og materiale på innvendige vann- og avløpssystemet tilsier at også utvendige vann- og avløpsrør er fra byggeår. I følge eier er det godt vann og foretatt vannprøve. Det foreligger ingen dokumentasjon.

Våtrom > Loftsetasje > Bad > Overflater Gulv
Gulv har lite fall, det er opptil 6mm fall til sluk i dusj og deler av gulv i dusj uten fall til sluk, med fare for vannansamlinger i områder på gulv. Noen gulv fliser har bom (hulrom under). Fliser med bom kan løsne/sprekk. Kant langs dusj er høyere enn ved dør. Ved en lekkasje fra annet utstyr vil vann renne ut i gangen. Balkongdør i dusj er i våtsone men av PVC/plast.

Våtrom > Loftsetasje > Bad > Sluk, membran og tettesjikt
Utenom noe synlig eldre belegg rundt sluk er membran/tette sjikt på bad udokumentert/ikke synlig. Synlig belegg rundt sluk og sluk er aldrende med begrenset rest brukstid

Våtrom > Loftsetasje > Bad > Sanitærutstyr og innredning
Det er ikke påvist tilfredsstillende løsning for å synliggjøre lekkasje fra innebygget systerne.

Se tilstandsrapport i salgsoppgaven

Innbo og løsøre

Liste over løsøre og tilbehør må leses før budgivning. Her fremgår hvilke løsøre som skal følge eiendommen, under forutsetning av at dette var på eiendommen ved besiktigelse, og at ikke annet er avtalt mellom partene.

Hvitevarer

Alle integrerte hvitevarer (herunder eventuell oppvaskmaskin om det står i boligen på visningstidspunkt) på kjøkken følger med i handelen. Øvrige hvitevarer medfølger ikke dersom ikke det blir avtalt. Medfølgende hvitevarer følger i den stand de er på visning og gir ikke reklamasjonsgrunnlag.

Parkering

Dobbel isolert garasje og dobbel carport, samt gode parkeringsmuligheter på eiendommen. Det er montert elbil-lader i carport.

Forsikringselskap

Gjensidige

Radonmåling

Fra 1. januar 2014 er det krav om at radonnivået måles i utleieboliger. Det er ikke foretatt radonmåling av denne boligen. Hvis kjøper ønsker å leie ut, blir det kjøpers ansvar å gjennomføre måling og foreta eventuelle utbedringer som følge av resultatet av målingen.

Diverse

Det oppfordres til en grundig gjennomgang av vedlagte boligsalgsrapport/tilstandsrapport, samt selgers egenerklæring.

Det gjøres oppmerksom på at interiørtegningene som ligger vedlagt prospektet er skissetegninger utarbeidet av Exbo og viser hvordan boligen er benyttet i dag. Tegningene er ikke målsatt eller juridisk bindende men kun ment som veiledende interiørtegninger.

Det forutsettes at skjøtet tinglyses på ny eier. Hvis kjøper ikke ønsker en hjemmelsoverføring av eiendommen til seg, må det tas forbehold om dette i budet.

ENERGI

Oppvarming

Oppvarmingskilder: Vedovn i stue
Vegg-/fastmonterte ovner som står i boligen ved framvisning medfølger i handelen.
Dersom det er rom i boligen som ikke har vegg-/fastmonterte ovner, så følger det heller ikke med ovner i disse rommene.

Info strømforbruk

Selger har tegnet abonnement med Norgespris på strøm med bindingstid. Norgespris er en statlig finansieringsordning hvor husholdninger tilbys strøm til fastpris. Avtalen om Norgespris er knyttet til målepunkt og følger eiendommen. Bindingstiden på denne eiendommen er til 31.12.2026.

Energikarakter

E

Info energiklasse

Boligen er energimerket og har fått energimerke Oransje E, Energiattesten kan fås ved henvendelse til megler

ØKONOMI

Tot prisant. ekskl. omk.

Kr 3 490 000

Info kommunale avgifter

Kommunale avgifter utgjør kr. 1 662,- pr. år.
Renovasjon utgjør kr. 5 108,-. Dette beløpet varierer etter forbruk.
I tillegg kommer eiendomsskatt på kr.5 788,-

Formuesverdi primær

Kr 707 020

Formuesverdi primær år

2024

Formuesverdi sekundær

Kr 2 828 081

Formuesverdi sekundær år

2024

Info formuesverdi

Stortinget har vedtatt en ny modell for beregning av formuesverdi for bolig. Den nye utregningsmodellen beregner boligverdier basert på grunnkretser i stedet for kommuner, og skal benyttes fra og med inntektsåret 2026. Dette kan medføre at markedsverdien settes høyere eller lavere enn tidligere og innebærer at både selger og megler kan benytte tall som ikke nødvendigvis er oppdaterte på tidspunktet for utarbeidelse av salgsoppgaven. Det tas derfor forbehold om at formuesverdien kan bli endret og eventuelt øke ved endelig fastsettelse i skatteåret.

For primærbolig utgjør formuesverdien 25 % av beregnet eller dokumentert markedsverdi opptil kr 10 000 000, og deretter 70 % av den delen som overstiger dette beløpet.

For sekundærbolig utgjør formuesverdien 100 % av beregnet eller dokumentert markedsverdi.

Tilbud lånefinansiering

Exbo er delvis eiet av Lillesands sparebank. Dette skal du som kunde tjene på. Vi jobber hver dag for å ta best mulig vare på hverandres og felles kunder. Exbo sin målsetning er at vi skal ha de mest fornøyde kundene på Sørlandet! La oss sammen se på totalbildet ved kjøp og finansiering av eiendom!

OFFENTLIGE FORHOLD

Eiendommens betegnelse

Gårdsnummer 93, bruksnummer 45 i Froland kommune. Gårdsnummer 93, bruksnummer 90 i Froland kommune.

Tinglyste heftelser og rettigheter

På eiendommen er det tinglyst følgende heftelser og rettigheter som følger eiendommens matrikkel ved overskjøting til ny hjemmelshaver:

4214/93/45:

07.01.2015 - Dokumentnr: 11568 - Best. om vann/kloakkledn.

Rettighet hefter i: Knr:4214 Gnr:93 Bnr:29

Rettighet hefter i: Knr:4214 Gnr:93 Bnr:30

Rettighet hefter i: Knr:4214 Gnr:93 Bnr:31

Bestemmelse om septiktank m.m.

Gjelder denne registerenheten med flere

20.11.2014 - Dokumentnr: 1013873 - Registrering av grunn

Denne matrikkelenhet opprettet fra:
Knr:4214 Gnr:93 Bnr:3

01.01.2020 - Dokumentnr: 706133 - Omnummerering ved kommuneendring

Tidligere: Knr:0919 Gnr:93 Bnr:90

19.03.1985 - Dokumentnr: 2376 - Registrering av grunn

Denne matrikkelenhet opprettet fra:
Knr:4214 Gnr:93 Bnr:3

01.01.2020 - Dokumentnr: 343176 - Omnummerering ved kommuneendring

Tidligere: Knr:0919 Gnr:93 Bnr:45

07.01.2015 - Dokumentnr: 11568 - Best. om vann/kloakkledn.

Rettighet hefter i: Knr:4214 Gnr:93 Bnr:29

Rettighet hefter i: Knr:4214 Gnr:93 Bnr:30

Rettighet hefter i: Knr:4214 Gnr:93 Bnr:31

Bestemmelse om septiktank m.m.

Gjelder denne registerenheten med flere

19.01.2015 - Dokumentnr: 49256 - Bestemmelse om veg

Rettighet hefter i: Knr:4214 Gnr:93 Bnr:3

4214/93/90:

07.01.2015 - Dokumentnr: 11568 - Best. om vann/kloakkledn.

Rettighet hefter i: Knr:4214 Gnr:93 Bnr:29

Rettighet hefter i: Knr:4214 Gnr:93 Bnr:30

Rettighet hefter i: Knr:4214 Gnr:93 Bnr:31

Bestemmelse om septiktank m.m.

Gjelder denne registerenheten med flere

20.11.2014 - Dokumentnr: 1013873 - Registrering av grunn

Denne matrikkelenhet opprettet fra:

Knr:4214 Gnr:93 Bnr:3

01.01.2020 - Dokumentnr: 706133 - Omnummerering ved kommuneendring

Tidligere: Knr:0919 Gnr:93 Bnr:90

19.03.1985 - Dokumentnr: 2376 - Registrering av grunn

Denne matrikkelenhet opprettet fra:
Knr:4214 Gnr:93 Bnr:3

01.01.2020 - Dokumentnr: 343176 - Omnummerering ved kommuneendring

Tidligere: Knr:0919 Gnr:93 Bnr:45

07.01.2015 - Dokumentnr: 11568 - Best. om vann/kloakkledn.

Rettighet hefter i: Knr:4214 Gnr:93 Bnr:29

Rettighet hefter i: Knr:4214 Gnr:93 Bnr:30

Rettighet hefter i: Knr:4214 Gnr:93 Bnr:31

Bestemmelse om septiktank m.m.

Gjelder denne registerenheten med flere

19.01.2015 - Dokumentnr: 49256 - Bestemmelse om veg

Rettighet hefter i: Knr:4214 Gnr:93 Bnr:3

Ferdigattest/brukstillatelse

Det foreligger ferdigattest for enebolig, datert 03.09.1986

Det foreligger ferdigattest for tilbygg til bolig, veranda og terrasse, datert 15.07.2019

Det foreligger ferdigattest for garasjen, datert 05.06.2026

Vei, vann og avløp

Privat vei

Eiendommen har privat vannforsyning fra borehull.

Eiendommen har avløp til felles septiktank med nabo.

Septiktank ligger på naboens grunn

Regulerings og arealplaner

Boligen ligger i bebyggd område som er godkjent for beboelse.

Reguleringsplan: Hynnekleiv

Stadfestet/sist endret: 22.12.1986

Vi gjør oppmerksom på at det kan foreligge fremtidige planer hos kommunen for området rundt eiendommen, som megler ikke har mottatt opplysninger om.

KONTRAKTSGRUNNLAG

Salgs- og betalingsvilkår

Eiendommen selges etter reglene i avhendingsloven.

Eiendommen skal overleveres kjøper i tråd med det som er avtalt. Det er viktig at kjøper setter seg grundig inn i alle salgsdokumentene, herunder salgsoppgave, tilstandsrapport og selgers egenerklæring. Kjøper anses kjent med forhold som er tydelig beskrevet i salgsdokumentene. Forhold som er beskrevet i salgsdokumentene kan ikke påberopes som mangler. Dette gjelder uavhengig av om kjøper har lest dokumentene. Alle interessenter oppfordres til å undersøke eiendommen nøye, gjerne sammen med fagkyndig før bud inngis. Kjøper som velger å kjøpe usett kan ikke gjøre gjeldende som mangel noe han burde blitt kjent med ved undersøkelsen.

Dersom det er behov for avklaringer, anbefaler vi at kjøper rådfører seg med eiendomsmegler eller en bygnings sakkyndig før det legges inn bud.

Hvis eiendommen ikke er i samsvar med det kjøperen må kunne forvente ut ifra alder, type og synlig tilstand, kan det være en mangel. Det samme gjelder hvis det er holdt tilbake eller gitt uriktige opplysninger om eiendommen og dette har virket inn på avtalen. En bolig som har blitt brukt i en viss tid, har vanligvis blitt utsatt for slitasje og skader kan ha oppstått. Slik bruksslitasje må kjøper regne med, og det kan avdekkes enkelte forhold etter overtakelse som nødvendiggjør utbedringer. Normal slitasje og skader som nødvendiggjør utbedring, er innenfor hva kjøper må forvente og vil ikke utgjøre en mangel.

Boligen kan ha en mangel dersom det er avvik mellom opplyst og faktisk areal, forutsatt at avviket er på 2% eller

mer og minimum 1 kvm.

Ved beregning av et eventuelt prisavslag eller erstatning må kjøper selv dekke tap/kostnader opptil et beløp på kr 10 000 (egenandel).

Dersom kjøper ikke er forbruker selges eiendommen "som den er", og selgers ansvar er da begrenset jf. avhl. § 3-9, 2. pktm. Informasjon om kjøpers undersøkelsesplikt, herunder oppfordringen om å undersøke eiendommen nøye, gjelder også for kjøpere som ikke anses som forbrukere.

Budgivning

Alle bud skal inngis skriftlig til megler. Det første budet skal inngis på budskjema påført budgivers signatur. I tillegg må budgiver ha legitimert seg. Senere bud kan inngis per e-post, SMS eller per fax til megler. Bud kan også inngis via budgivningsplattform på nett eller app. Velges denne løsning, er det ikke krav til å sende det første budet på budskjema. Megler skal så snart som mulig bekrefte skriftlig ovenfor budgiver at bud er mottatt.

Bud som ikke er skriftlig, eller som har kortere akseptfrist enn til kl. 12.00 dagen etter siste annonserte visning, vil ikke bli formidlet til selger. Et bud er bindende for budgiver når budet er kommet til selgers kunnskap. Selger står fritt til å akseptere eller forkaste ethvert bud, og er således ikke forpliktet til å akseptere det høyeste budet på eiendommen.

Megler skal, i den grad det er nødvendig og mulig, informere de involverte i budrunden skriftlig om status i budgivningen. Megler er forpliktet til å legge til rette for en forsvarlig avvikling av budrunden, og for at budene skal kunne bli behandlet og videreformidlet skriftlig til alle involverte parter, må ethvert bud ha en tilstrekkelig lang akseptfrist. Selger må skriftlig akseptere budet før budaksept kan formidles til budgiver. Budforhøyelser bør derfor ha akseptfrist på minimum 30 minutter fra budet inngis.

Selger og kjøper har krav på å få utlevert kopi av budjournalen straks etter at handel er kommet i stand. Alle som har inngitt bud på eiendommen kan på forespørsel få en kopi av anonymisert budjournal etter at budrunden er avsluttet.

For øvrig vises det til «Forbrukerinformasjon om

budgivning», som er vedlagt salgsoppgaven.

Omkostninger kjøpers beskrivelse

3 490 000,00 (Prisantydning)

Omkostninger

14 700,00 (Boligkjøperforsikring * (valgfritt))

87 250,00 (Dokumentavgift)

545,00 (Tinglysningsgebyr pantedokument)

545,00 (Tinglysningsgebyr skjøte)

88 340,00 (Omkostninger totalt (uten
Boligkjøperforsikring))

103 040,00 (Omkostninger totalt (med
Boligkjøperforsikring))

3 578 340,00 (Totalpris inkl. omkostninger (uten
Boligkjøperforsikring))

3 593 040,00 (Totalpris inkl. omkostninger (med
Boligkjøperforsikring))

Omkostninger kjøpers beløp

Kr 103 040

Hvitvaskingsreglene

Eiendomsmeglere er underlagt lov om hvitvasking og er forpliktet til å rapportere til Økokrim om mistenkelige transaksjoner. Lov om hvitvasking innehar også strenge regler om kontroll av legitimasjon fra alle parter i handelen, herunder, selger, kjøper og fullmektiger for disse.

Personopplysningsloven

Personopplysninger blir behandlet i samsvar med personopplysningsloven.

Boligselgerforsikring

Selger har valgt å tegne boligselgerforsikring. Selgers egenerklæring er en del av salgsoppgaven og bør leses før budgivning.

Boligkjøperforsikring

Å kjøpe en bolig er for de fleste den største økonomiske investeringen i livet og ikke noe du gjør hver dag. Vet du hvilke rettigheter du har som boligkjøper og vet du når du har et rettmessig krav dersom uforutsette problemer dukker opp?

Vedlagt i salgsoppgaven følger informasjon om Boligkjøperforsikring fra HELP Forsikring AS.

Boligkjøperforsikring er en rettshjelpsforsikring som gir trygghet og profesjonell juridisk hjelp dersom det oppdages uventede feil eller mangler ved boligen de neste fem årene.

Les mer om forsikringen i vedlagte materiell eller på help.no.

Meglernes vederlag

Meglernes vederlag er avtalt til 1,4% inkl. mva.

Videre er det avtalt tilrettelegging, oppgjørshonorar og markedsføring.

I tillegg belastes selger for direkte utlegg.

Ved salgssum lik prisantydning vil dette til sammen utgjøre kr 115 601,-

Oppdragsansvarlig

Nadia Paaske Forsberg

Eiendomsmegler

npf@exbo.no

Tlf: 960 40 326

Ove Alexander Støylen

Eiendomsmeglerfullmektig

os@exbo.no

Tlf: 977 62 688

Exbo avd. Grimstad, Storgaten 16B

Tlf: 380 95 550

Salgsoppgavedato

09.06.2026



















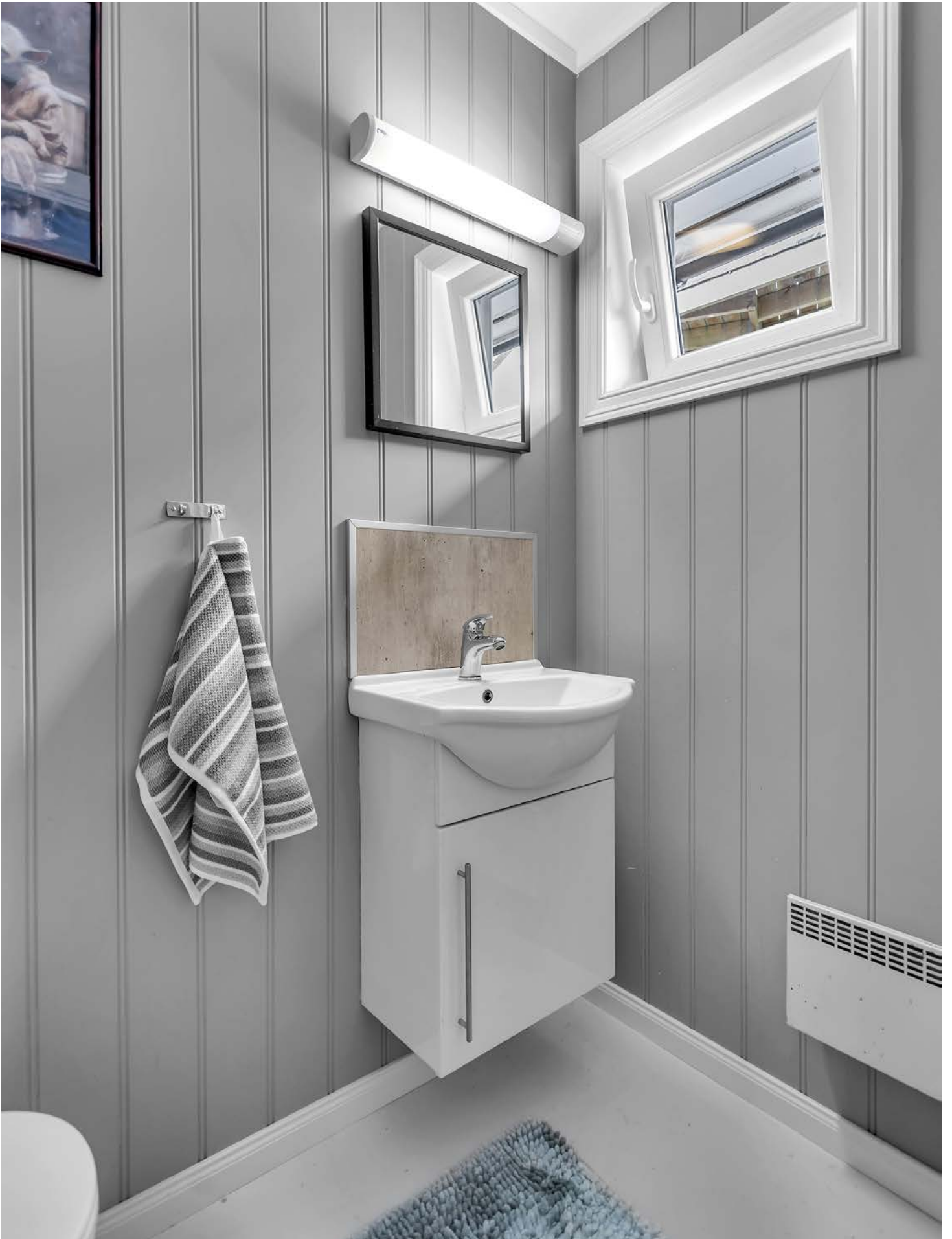



























Areal på plantegning kan avvike fra faktiske mål.
Møblering er kun ment som illustrasjon på hvordan rommene kan innredes.





Areal på plantegning kan avvike fra faktiske mål.
Møblering er kun ment som illustrasjon på hvordan rommene kan inredes.



Vedlegg

EGENERKLÆRINGSSKJEMA

Til orientering vil dette skjema være en del av salgsoppgaven

Meglerfirma	
EXBO Grimstad	
Oppdragsnr.	
1009260022	
Selger 1 navn	Selger 2 navn
Kristina Rusiene	Dinas Rusys
Gateadresse	
Telemarksveien 234	
Poststed	Postnr
HYNNEKLEIV	4830
Er det dødsbo?	
<input checked="" type="checkbox"/> Nei <input type="checkbox"/> Ja	
Avdødes navn	
Er det salg ved fullmakt?	
<input checked="" type="checkbox"/> Nei <input type="checkbox"/> Ja	
Hjemmelshavers navn	
Har du kjennskap til eiendommen?	
<input type="checkbox"/> Nei <input checked="" type="checkbox"/> Ja	
Når kjøpte du boligen?	
År	2014
Hvor lenge har du eid boligen?	
Antall år	11
Antall måneder	6
Har du bodd i boligen siste 12 måneder?	
<input type="checkbox"/> Nei <input checked="" type="checkbox"/> Ja	
I hvilket forsikringsselskap har du tegnet villa/husforsikring?	
Forsikringsselskap	Gjensidige
Polise/avtalenr.	92704038

Document reference: 1009260022

Spørsmål for alle typer eiendommer

- 1 Kjenner du til om det er/har vært feil tilknyttet våtrommene, f.eks. sprekker, lekkasje, råte, lukt eller soppskader?
- Nei Ja

2 Kjenner du til om det er utført arbeid på bad/våtrom?

Svar	Ja, kun av faglært
Beskrivelse	Rørlegerarbeid på våtrom.
Arbeid utført av	Norvald Vik

2.1 Ble tettesjikt/membran/sluk oppgradert/fornyet?

Nei Ja

Beskrivelse	Ny sluk, ny membran, ny varmekabel
-------------	------------------------------------

2.2 Er arbeidet byggemeldt?

Nei Ja

3 Kjenner du til om det er/har vært tilbakeslag av avløpsvann i sluk eller lignende?

Nei Ja

4 Kjenner du til feil eller om har vært utført arbeid/kontroll på vann/avløp?

Svar	Ja, kun av faglært
Beskrivelse	Rørlegerarbeid på vann og avløp. Lagt opp nye vassrør til bad.
Arbeid utført av	Norvald Vik

5 Kjenner du til om det er/har vært problemer med drenering, fuktinnslag, øvrig fukt eller fuktmerker i underetasje/kjeller?

Nei Ja

6 Kjenner du til om det er/har vært utettheter i terrasse/garasje/tak/fasade?

Nei Ja

7 Kjenner du til om det er/har vært problemer med ildsted/skorstein/pipe f.eks. dårlig trekk, sprekker, pålegg, fyringsforbud eller lignende?

Nei Ja

8 Kjenner du til om det er/har vært f.eks. sprekker i mur, skjeve gulv eller lignende?

Nei Ja

9 Kjenner du til om det er/har vært sopp/råteskader/insekter/skadedyr på eiendommen som rotter, mus, maur eller lignende?

Nei Ja

Beskrivelse	Mus
-------------	-----

10 Kjenner du til om det er/har vært skjeggkre i boligen?

Nei Ja

11 Kjenner du til om det er/har vært utført arbeid på el-anlegget eller andre installasjoner (f.eks. oljetank, sentralfyr, ventilasjon)?

Svar	Ja, kun av faglært
Beskrivelse	Arbeid på våtrom og badstue utført av G.T. Automasjon&Elektro AS . Fornyng sikringsskap, ladestasjoner, diverse instalasjoner utført av Andreassen &Aastveit A.S. Dokumentasjon foreligger.
Arbeid utført av	G.t. Automasjon&Elektro AS

11.1 Foreligger det samsvarserklæring (i henhold til forskrift om elektriske lavspenningsanlegg)?

Nei Ja

12 Kjenner du til om det er utført kontroll av el-anlegget og/eller andre installasjoner (f.eks. oljetank, sentralfyr, ventilasjon)?

Nei Ja

Beskrivelse	Om jeg husker riktig, boligen ble kontrollert av eltilsyn
-------------	---

13 Har du ladeanlegg/ladeboks for elbil i dag?

Nei Ja

Beskrivelse	2 ladestasjoner
-------------	-----------------

14 Kjenner du til om ufaglærte har utført arbeid som normalt bør utføres av faglærte, utover det som er nevnt tidligere (f.eks. drenering, murerarbeid, tømrerarbeid etc)?

Nei Ja

15 Er det nedgravd oljetank på eiendommen?

Nei Ja

16 Kjenner du til om det har vært utført arbeid på terrasse/garasje/tak/fasade?

Svar

Ja, kun av ufaglært/egeninnsats/dugnad

Beskrivelse

Jeg er snekker og utført arbeidet i huset selv: jeg bygde garasje, terrasser og badstue. Alt har godkjent av kommune.

17 Selges eiendommen med utleiedel, leilighet, hybel eller tilsvarende?

Nei Ja

18 Kjenner du til om det er innredet/bruksendret/bygget ut i kjeller eller loft eller andre deler av boligen?

Nei Ja

Beskrivelse

Stuen i 2 etasje ble omgjort til soverom. På badet ble flyttet knevegg.

18.1 Er innredning/utbyggingen godkjent hos bygningsmyndighetene?

Nei Ja

19 Kjenner du til forslag eller vedtatte reguleringsplaner, andre planer, nabovarsel eller offentlige vedtak som kan medføre endringer i bruken av eiendommen eller av dens omgivelser?

Nei Ja

20 Kjenner du til om det foreligger påbud/heftelser/krav/manglende tillatelser vedrørende eiendommen?

Nei Ja

21 Er det foretatt radonmåling?

Nei Ja

Beskrivelse

Vi har radonmåling som måler døgn rund

21.1 Radonmåling

År

2026

Verdi

49 Bq

22 Kjenner du til manglende brukstillatelse eller ferdigattest?

Nei Ja

Beskrivelse

Manglende ferdigattest til garasje. Søknad er sendt til kommune.

23 Kjenner du til om det foreligger skaderapporter/ tilstandsvurderinger eller utførte målinger?

Nei Ja

24 Er det andre forhold av betydning ved eiendommen som kan være relevant for kjøper å vite om (f.eks. rasfare, tinglyste forhold eller private avtaler)?

Nei Ja

Beskrivelse

Tilgang til sommervann må avtales med nabo.

Spørsmål for bolig i sameie/borettslag/boligaksjeselskap:

25 Kjenner du til om sameiet/laget/selskapet er involvert i tvister av noe slag?

Nei Ja

26 Kjenner du til vedtak/forslag til vedtak om forhold vedr. eiendommen som kan medføre økte felleskostnader/økt fellesgjeld?

Nei Ja

27 Kjenner du til om det er/har vært sopp/råteskader/insekter/skadedyr i sameiet/laget/selskapet (fellesareal eller i andre boliger) som rotter, mus, maur eller lignende?

Nei Ja

28 Kjenner du til om det er/har vært skjeggkre i sameiet/laget/selskapet (fellesareal eller i andre boliger)?

Nei Ja

Document reference: 1009260022

Tilleggs kommentar

Vannet kan ha litt misfarging, spesielt etter mye regn. Vannet er testet og det er naturlige ufarlige stoffer, ingen endringer i smak. 3 stikontaktene i stue fungerer ikke.

Jeg bekrefter at opplysningene er gitt etter beste skjønn. Jeg er kjent med at dersom jeg har gitt ufullstendige, uriktige eller misvisende opplysninger om eiendommen, vil forsikringsselskapet kunne søke hel eller delvis regress for sine utbetalinger eller redusere sitt ansvar helt eller delvis, jfr. vilkår for boligselgerforsikring punkt 7.1 og forsikringsavtaleloven kapittel 4.

Jeg er orientert om mitt mulige ansvar som selger etter avhendingsloven, eventuelt etter kjøpsloven (aksjeboliger), og om forsikringsgiver sitt boligselgerforsikringstilbud.

Jeg er klar over at avtale om forsikring er bindende. Jeg er også klar over at premietilbudet først kan påberopes når boligen er solgt (budaksept). Premietilbudet som er gitt av megler er bindende for forsikringsgiver i 6 – seks – måneder fra oppdragsinngåelse med megler.

Etter dette vil premien og forsikringsvilkårene kunne justeres. Når premietilbudet ikke lenger er bindende for forsikringsselskapet må egenerklæringskjemaet signeres på nytt og eventuelle endringer påføres. Det vil da være forsikringspremien og forsikringsvilkårene på ny signeringsdato som legges til grunn.

Det kan ikke tegnes boligselgerforsikring ved følgende salg:

- mellom ektefeller eller slektninger i rett oppstigende eller nedstigenede linje, søsken, eller
- mellom personer som bor eller har bodd på boligeiendommen og/eller
- når salget skjer som ledd i sikredes næringsvirksomhet/er en næringsseiendom
- etter at boligeiendommen er lagt ut for salg.
- ved salg av helårs- og fritidsbolig er det krav til at det foreligger tilstandsrapport i henhold til Forskrift til avhendingslova (tryggere bolighandel).

Forsikringsselskapet kan ved skriftlig samtykke akseptere tegning av forsikring også i ovennevnte tilfeller.

Dersom forsikringsselskapet ikke har gitt skriftlig samtykke, kan erstatningen bortfalle.

Ved oppgjørsoppdrag trer forsikringen i kraft når kontrakten er signert av begge parter, begrenset til siste 12 måneder før overtakelse.

Forøvrig oppfordrer selger potensielle kjøpere til å undersøke eiendommen grundig, jf avhendingsloven § 3-10 og kjøpsloven § 20 (aksjeboliger).

Gyldig forsikring forutsetter at det for helårs- og fritidsbolig foreligger tilstandsrapport som er i henhold til Forskrift til avhendingslova (tryggere bolighandel).

- Jeg ønsker boligselgerforsikring, og bekrefter å ha mottatt og lest forsikringsvilkårene og informasjonsbrosjyre til selger i forbindelse med kjøp av boligselgerforsikring. Forsikringen trer i kraft på det tidspunkt det foreligger en budaksept mellom partene, begrenset til tolv måneder før overtakelse. Ved oppgjørsoppdrag trer forsikringen i kraft når kontrakten er signert av begge parter, begrenset til siste 12 måneder før overtakelse. Jeg bekrefter med dette at eiendommen ikke er en næringsseiendom, at den ikke selges som ledd i næringsvirksomhet eller mellom ektefeller eller slektninger i rett oppstigende eller nedstigenede linje, søsken, eller mellom personer som bor eller har bodd på boligeiendommen. Gyldig forsikring forutsetter at det for helårs- og fritidsbolig foreligger tilstandsrapport som er i henhold til Forskrift til avhendingslova (tryggere bolighandel). Forsikringen er ugyldig dersom den tegnes i strid med forsikringsvilkårene. Jeg er innforstått med at eiendomsmegleren ikke har fullmakt til å gjøre unntak fra ovennevnte begrensninger. Jeg er oppmerksom på at 8% av total forsikringspremie er honorar til Söderberg & Partners.
- Jeg ønsker ikke boligselgerforsikring, men megler har tilbudt meg å kjøpe slik forsikring.
- Jeg kan ikke kjøpe boligselgerforsikring ihht vilkår.

NAME OF SIGNER	IDENTIFIER	TIME	ELECTRONIC ID
Kristina Rusiene	9fbf0d37494c00976501fc 67f6f745f340bf8bbf	26.05.2026 17:23:28 UTC	Signer authenticated by One time code

NAME OF SIGNER	IDENTIFIER	TIME	ELECTRONIC ID
Dinas Rusys	caa368440cf6fddd2d854 de778ec81026c261a5e	26.05.2026 17:28:10 UTC	Signer authenticated by One time code

Document reference: 1009260022

- This is a PDF document digitally signed by IN Groupe's E-Signing service.
- The document's integrity is protected by signing and sealing the contents with a certificate issued to IN Groupe by a third party. Validating the signature confirms that the contents have not been modified since the time of signing.
- For more information about document formats, see <https://doc.ingroupe.com/developer>

Tilstandsrapport



Enebolig



Telemarksveien 234, 4830 HYNNEKLEIV



FROLAND kommune



gnr. 93, bnr. 45

Sum areal alle bygg: BRA: 198 m² BRA-i: 138 m²



Befaringsdato: 20.05.2026

Rapportdato: 25.05.2026

Oppdragsnr.: 16579-6160

Eiendomsverdi ref nr: IN8177

Foretak: Takstmann Kjell Erik Olsen AS



 NITO

Rapporten kan brukes i inntil ett år etter befaringsdato, og kan ikke gjenbrukes ved flere boligsalg i denne perioden. Skjer det endringer, oppstår skader også videre på boligen, bør du som selger be om oppdatert rapport.

Kjell Erik Olsen er utdannet Byggmester og Takstmann, har utført Tilstandsrapporter på boliger og leiligheter i Agderfylke og nærliggende fylker siden 2001. Er medlem og autorisert av NITO.



Rapportansvarlig

Kjell E Olsen

Kjell Erik Olsen
Uavhengig Takstingeniør
ker-ols@online.no
905 44 402



Dette trenger du å vite om tilstandsrapporten



Hva er en tilstandsrapport?

En tilstandsrapport beskriver synlige skader/avvik eller tegn på skader/avvik på boligen. Rapporten fremhever vanligvis ikke positive egenskaper ved boligen.



Hva vurderer en bygningsakkyndig?

Den bygningsakkyndige vurderer boligen ut fra hva man kan forvente av en bygning av samme alder og type. Vurderingen gjøres som regel mot hvordan det var vanlig å bygge og regler som gjaldt da boligen ble oppført (søknadstidspunktet). Forhold som er vanlige for bygningens alder, slik som slitasje etter normal bruk regnes ikke som avvik.



Hva inneholder tilstandsrapporten?

Den bygningsakkyndige undersøker rom og bygningsdeler slik det kommer frem av [Forskrift til avhendingsloven](#). Tilstandsrapporten inneholder bare avvik som den bygningsakkyndige kan se eller kontrollere med enkle hjelpemidler. Det gjøres ikke nærmere undersøkelser slik som åpning av vegger eller andre bygningsdeler. I vegg mot våtrom og rom under terreng kan det borres et hull for å gjøre enkle undersøkelser slik som fuktsøk.

Når du kjøper en brukt bolig

Når du kjøper en brukt bolig, er det viktig å være oppmerksom på at dette ikke kan sammenlignes med å kjøpe en ny bolig. Måten boligen ble bygget på kan være annerledes enn i dag. Bygninger svekkes over tid, og utsettes for slitasje blant annet på grunn av bruk og vær og vind. Mange boliger fornyes helt eller delvis, noen i flere omganger, eller det oppføres tilbygg. Særlig for boliger som er pusset opp eller endret, er det viktig å merke seg at fornyelse av overflater ikke nødvendigvis betyr at bygningsdeler under er forbedret.

Vurdering mot byggeregler

Den bygningsakkyndige vil vurdere boligen mot hvordan det var vanlig å bygge og regler som gjaldt på søknadstidspunktet. Den bygningsakkyndige ser etter avvik som har betydning for og som reduserer boligens funksjon og verdi, og som kommer frem av Forskrift til avhendingslova.

Tilstandsrapporten beskriver ikke hele boligen

BYGNINGSSAKKYNDIGE SER FOR EKSEMPEL IKKE PÅ

- vanlig slitasje og normal vedlikeholdstilstand
- bagatellmessige forhold som ikke påvirker bygningens bruk eller verdi vesentlig
- etasjeskillere
- tilleggsbygg slik som garasje, bod, anneks, naust også videre
- utvendige trapper
- støttemurer
- skjulte installasjoner
- installasjoner utenfor bygningen
- full funksjonstesting av el- og VVS-installasjoner
- geologiske forhold og bygningens plassering på grunnen
- bygningens planløsning
- bygningens innredning
- løsløse slik som hvitevarer
- utendørs svømmebasseng og pumpeanlegg
- bygningens estetikk og arkitektur
- bygningens lovlighet (bortsett fra bruksendringer, brannceller og forhold som åpenbart kan påvirke helse, miljø og sikkerhet)
- fellesarealer (med mindre boligeier har vedlikeholdsplikt for fellesarealer og dette er kjent for bygningsakkyndig, eller fellesarealet har en særlig tilknytning til boligen).

© iVerdi 2023

Malen til denne rapporten, inkludert standardtekstene fra Verdi er vernet etter åndsverkloven og kan kun benyttes av av kunder hos iVerdi. For andre aktører er eksemplarframstilling av malen og standardtekster, som utskrift og annen kopiering til bruk som grunnlag for tilsvarende rapporter, bare tillatt når det er hjemlet i lov (kopiering til privat bruk, sitat o.l.) eller avtale med iVerdi (<https://iverdi.no/>).

Utnyttelse i strid med lov eller avtale kan medføre erstatnings- og straffeansvar.

Dette trenger du å vite om tilstandsrapporten

Tilstanden vurderes med ulike tilstandsgrader

Tilstanden gir uttrykk for en gitt forventet tilstand, blant annet vurdert ut fra alder og normal bruk. Ved Tilstandsgrad 0 (TG0) og Tilstandsgrad 1 (TG1) gir den bygningssakkyndige normalt ingen begrunnelse for valg av tilstandsgrad. Grunnen er at bygningen eller bygningsdelen da bare har normal slitasje. Ved skjulte konstruksjoner kan alder alene avgjøre tilstandsgrad. Når bygningssakkyndige anbefaler tiltak, for eksempel utbedringer, må brukeren av rapporten vurdere om tiltakene er nødvendige og lønnsomme.

Når den bygningssakkyndige velger tilstandsgrad, baseres vurderingen på faste kriterier som følger av gjeldende bransjestandard for Teknisk tilstandsanalyse ved omsetning av bolig og Forskrift til avhendingslova.



TILSTANDSGRAD 0, TG0: INGEN AVVIK

Bygningsdelen skal være tilnærmet ny, ikke vise tegn på slitasje og det skal være lagt frem dokumentasjon på faglig god utførelse. Det er ingen merknader til delen.



TILSTANDSGRAD 1, TG1: MINDRE AVVIK

Bygningsdelen skal bare ha normal slitasje, og strakstiltak skal ikke anses som nødvendig. Graden kan også brukes når delen er ny, men der dokumentasjon på faglig god utførelse mangler.



TILSTANDSGRAD 2, TG2: VESENTLIGE AVVIK OG MINDRE AVVIK SOM ETTER NS 3600 GIR TG 2

Bygningsdelen skal enten ha feil utførelse, en skade eller symptomer på skade, sterk slitasje eller nedsatt funksjon. Graden gis når bygningsdelen trenger vedlikehold eller tiltak i nær fremtid. Graden skal også brukes når delen er gammel og det er grunn til å varsle om faren for skader på grunn av alderen, eller når det er grunn til å overvåke delen spesielt på grunn av fare for større skader eller følgeskader.



TILSTANDSGRAD 3, TG3: STORE ELLER ALVORLIGE AVVIK

Denne tilstandsgraden brukes ved kraftige tegn på forhold som man må regne med trenger utbedring straks eller innen kort tid. Det er påvist funksjonssvikt eller sammenbrudd.



IKKE UNDERSØKT/IKKE TILGJENGELIG FOR UNDERSØKELSE

Det kan være avvik/skader som ikke er avdekket.

Informasjon om utbedringskostnader

Utbedringskostnadene i rapporten er sjablongmessige anslag basert på observerte forhold som feil, skader eller uregelmessigheter, samt foreslåtte tiltak. Disse anslagene er veiledende, angis i fem intervaller, er basert på generelle erfaringstall, og må ikke forveksles med konkrete pristilbud fra håndverkere eller entreprenører. Faktiske kostnader kan variere betydelig, avhengig av individuelle valg, materialpriser og markedsforhold. For å få en nøyaktig vurdering av utbedringskostnadene anbefales ytterligere undersøkelser og innhenting av flere pristilbud fra kvalifiserte fagfolk. Slike anslag gis for TG3, der dette er mulig.



Tiltak under kr 20 000



Tiltak mellom kr 20 000 – 100 000



Tiltak mellom kr 100 000 – 200 000



Tiltak mellom kr 200 000 – 500 000



Tiltak over kr 500 000

Beskrivelse av eiendommen

Enebolig med 1 etasje og loftsetasje oppført i 1985. Det er utført oppussing og oppgraderinger av boligen. Nyere bygningsdeler fremtrer i god teknisk stand. Eldre bygningsdeler fremtrer i forventet tilstand med tanke på alder.

Enebolig - Byggeår: 1985

UTVENDIG

[Gå til side](#)

Betongtakstein fra byggeår som takteking, plast takrenner, pipebeslag og luftelyrebeslag. Bindingsverk konstruksjon med liggende kledning. Det meste av kledningen er skiftet ut. Vinduer i PVC/plast med 2 og 3-lags glass av nyere dato. Takvindu fra byggeår. Balkongdører i PVC/plast av nyere dato. Inngangsdør og balkongdør fra byggeår. Veranda og terrasse i treutførelse.

INNVEDIG

[Gå til side](#)

Støpt gulv i 1 etasje. Etasjeskille/gulv av trebjelkelag. Gulv med laminat og belegg. Tapet og panel på vegger. Takplater i himlinger. Vedovn er tilknyttet elementpipe. Pipe har feierluke i 1 etasje. Innvendig trapp i treutførelse. Innvendige profilerte dører.

VÅTROM

[Gå til side](#)

Bad pusset opp i ca. 2016 har gulv/vegg med fliser og takplater i himling. Vegghengt toalett, bidé, baderomsinnredning, boblekar og dusj med glassvegg og skyvedør. Grovkjøkken/vaskerom fra byggeår har gulv med belegg, malte vegger og takplater i himling. Utslagsvask og opplegg for vaskemaskin.

KJØKKEN

[Gå til side](#)

Kjøkkeninnredning med profilerte fronter og laminert benkeplate. Komfyr, kjøleskap og oppvaskmaskin. Ventilator har avtrekk ut.

SPESIALROM

[Gå til side](#)

Toalettrom har gulv med malt belegg, panelplater på vegger og takplater i himling. Toalett og innredning.

TEKNISKE INSTALLASJONER

[Gå til side](#)

Vannledninger av kobber fra byggeår. Nyere plastrør (rør i rør) med fordeler skap. Avløpsrør av plast fra byggeår. Nyere avløpsrør av plast. Naturlig ventilering. Varmepumpe fra 2010. 198 liters varmtvannstank fra 2005. Sikringssskap med automatsikringer og skrusikringer som hovedsikringer.

TOMTEFORHOLD

[Gå til side](#)

Boligen ligger i flatt terreng oppført på ringmur av Leca.

Arealer

[Gå til side](#)

Forutsetninger og vedlegg

[Gå til side](#)

Lovlighet

[Gå til side](#)

Enebolig

- Det foreligger godkjente og byggemeldte tegninger, som stemmer med dagens bruk

Garasje

- Det foreligger godkjente og byggemeldte tegninger, som stemmer med dagens bruk

Badstue

- Det foreligger ikke tegninger

Ikke mottatt tegninger fra kommunens arkiver.

Sammendrag av boligens tilstand

Fordeling av tilstandsgrader

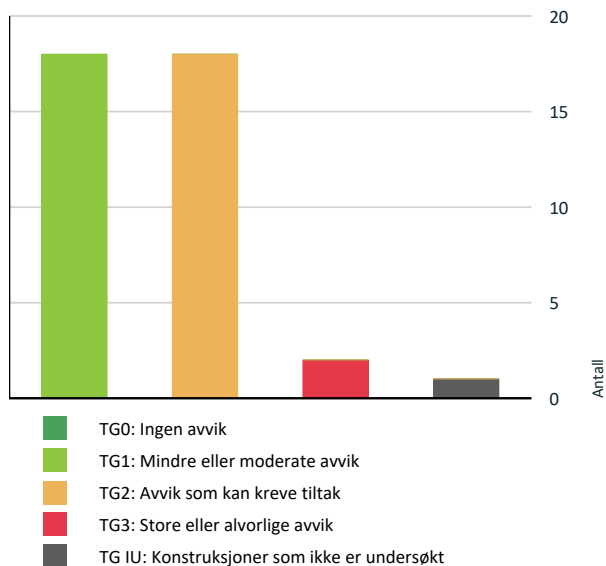

Vil du vite mer om tilstandsgrader? Se side 4.

Anslag på utbedringskostnad

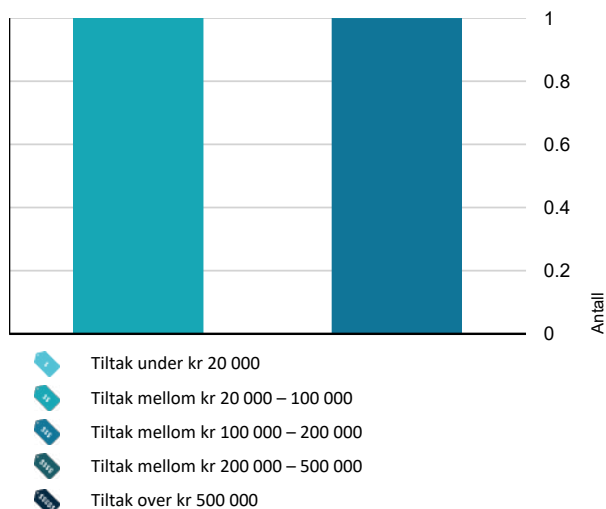

Hva er anslag på utbedringskostnad? Se side 4.

Oppsummering av avvik

Vil du vite mer? Se på rommet eller bygningsdelen senere i rapporten.

Enebolig

TG 3 STORE ELLER ALVORLIGE AVVIK

- Tekniske installasjoner > Varmesentral [Gå til side](#)
- Våtrom > 1 etasje > Grovkjøkken/vaskerom > Generell [Gå til side](#)

TG IU KONSTRUKSJONER SOM IKKE ER UNDERSØKT

- Utvendig > Takkonstruksjon/Loft [Gå til side](#)

TG 2 AVVIK SOM KAN KREVE TILTAK

- Utvendig > Taktekking [Gå til side](#)
- Utvendig > Nedløp og beslag [Gå til side](#)
- Utvendig > Veggkonstruksjon - 1 [Gå til side](#)
- Utvendig > Vinduer - 1 [Gå til side](#)
- Utvendig > Dører - 1 [Gå til side](#)
- Utvendig > Balkonger, terrasser og rom under balkonger - 1 [Gå til side](#)
- Innvendig > Pipe og ildsted [Gå til side](#)
- Innvendig > Innvendige trapper [Gå til side](#)
- Tekniske installasjoner > Vannledninger [Gå til side](#)
- Tekniske installasjoner > Avløpsrør [Gå til side](#)
- Tekniske installasjoner > Ventilasjon [Gå til side](#)
- Tekniske installasjoner > Varmtvannstank [Gå til side](#)
- Tomteforhold > Grunnmur og fundamenter [Gå til side](#)
- Tomteforhold > Terrengforhold [Gå til side](#)
- Tomteforhold > Utvendige vann- og avløpsledninger [Gå til side](#)
- Våtrom > Loftsetasje > Bad > Overflater Gulv [Gå til side](#)





Sammendrag av boligens tilstand

 **Våtrom > Loftsetasje > Bad > Sluk, membran og tettesjikt** [Gå til side](#)

 **Våtrom > Loftsetasje > Bad > Sanitærutstyr og innredning** [Gå til side](#)

HELSE, MILJØ OG SIKKERHET

Forhold som åpenbart kan medføre fare for helse, miljø og sikkerhet

-  Åpninger i rekkverk på balkong eller terrasse er ikke i henhold til krav i dagens forskrifter. [Gå til side](#)
-  Åpninger i rekkverk på utvendige trapper er ikke i henhold til krav i dagens forskrifter.
-  Det er manglende rekkverk/annen sikring på forstøtningsmurer som krever dette utifra dagens krav.
-  Rekkverket på balkong eller terrasse er for lavt i forhold til dagens krav.

Tilstandsrapport

ENEBOLIG



Byggeår
1985

Kommentar
I henhold til Eiendomsverdi.no.

Anvendelse
Bolig til eiers egen anvendelse.

Standard
Boligen holder en ok standard.

Vedlikehold
Boligen er godt vedlikeholdt.



TG 2 Nedløp og beslag

Beskrivelse
Plast takrenner, pipebeslag og lufttelyrebeslag besiktiget fra stige og bakkenivå. Fallforhold på takrenner er ikke kontrollert.

Vurdering av avvik:

- Det mangler snøfangere på hele eller deler av taket, men det var ikke krav om dette på byggemeldingstidspunktet.
- Det er avvik:

Takrenner og beslag med varierende slitasje.

Konsekvens/tiltak

- Det er ikke krav om utbedring av snøfangere opp til dagens krav.
- Tiltak:

Behov for noen utskiftinger nærmer seg.

UTVENDIG

TG 2 Takteking

Punktet må sees i sammenheng med Takkonstruksjon/Loft

Beskrivelse

Betongtakstein fra byggeår som takteking besiktiget fra stige og bakkenivå. Siden taket (takteking) kun er observert fra stige og bakkenivå, er vurderingen begrenset av dette. Det er ikke sikkerhetsmessig forsvarlig å bevege seg ut på taket. Vær oppmerksom på denne risikoen.

Vurdering av avvik:

- Mer enn halvparten av forventet brukstid er passert på taktekingen.
- Mer enn halvparten av forventet brukstid er passert på undertak.

Konsekvens/tiltak

- Overvåk tilstanden jevnlig. For å få tilstandsgrad 0 eller 1 må tekkingen skiftes ut, men tidspunktet for når dette er nødvendig er vanskelig å si noe om.



Tilstandsrapport



! TG 1 Veggkonstruksjon

Beskrivelse

Bindingsverk konstruksjon med liggende kledning. Det meste av kledningen er skiftet ut.

! TG 2 Veggkonstruksjon - 1

Vurdering av avvik:

- Det er avvik:

Eldre treverk har noe vær slitasje.

Konsekvens/tiltak

- Tiltak:

Behov for enkelte utskiftinger.



! TG IU Takkonstruksjon/Loft

Punktet må sees i sammenheng med Taktekking

Beskrivelse

Boligen har igjen kledde skrå himling/lukket konstruksjon som gjør kontroll av innvendig takkonstruksjon/undertak umulig uten å gjøre inngrep i konstruksjonen.

Vurdering av avvik:

- Hele takkonstruksjonen er gjenbygget. Det er ingen mulighet til vurdering utover alder og observasjoner fra underliggende etg.

Konsekvens/tiltak

- Innhent dokumentasjon, om mulig.

! TG 1 Vinduer

Beskrivelse

Vinduer i PVC/plast med 2 og 3-lags glass av nyere dato.

! TG 2 Vinduer - 1

Beskrivelse

Takvindu.

Vurdering av avvik:

- Det er avvik:

Takvindu fra byggeår med noe slitasje.

Konsekvens/tiltak

- Tiltak:

Behov for utskifting kan nærme seg.

! TG 1 Dører

Beskrivelse

Balkongdører i PVC/plast av nyere dato.

! TG 2 Dører - 1

Beskrivelse

Inngangsdør og balkongdør fra byggeår.

Vurdering av avvik:

- Det er avvik:

Inngangsdør og balkongdør med normal slitasje. Glass i dørene er en del år, det er derfor påregnelig at det kan være eller kan bli punktering i glass.

Konsekvens/tiltak

- Tiltak:

Ingen umiddelbare tiltak.

! TG 1 Balkonger, terrasser og rom under balkonger

Beskrivelse

Veranda i treutførelse.

! TG 2 Balkonger, terrasser og rom under balkonger - 1

Beskrivelse

Terrasse i treutførelse. Terrassebord og rekkverk er skiftet ut.

Vurdering av avvik:

- Det er avvik:

Terrassen har stedvis enkel fundamentering er seget noe i enden.

Konsekvens/tiltak

- Tiltak:

Behov for oppretting/bedre fundamentering.

INNVEDIG

! TG 1 Overflater

Beskrivelse

Tilstandsrapport

Gulv med laminat og belegg. Tapet og panel på vegger. Takplater i himlinger. I kott på loft er det noen spor etter mus, men er i følge eier nå tettet mot mus.

TO 1 Etasjeskille/gulv mot grunn

Beskrivelse

Støpt gulv i 1 etasje. Etasjeskille/gulv av trebjelkelag. Målt høydeforskjell på gulv opptil 15mm gjennom hele rom.

TO 2 Pipe og ildsted

Beskrivelse

Vedovn er tilknyttet elementpipe. Pipe har feierluke i 1 etasje.

Vurdering av avvik:

- Mer enn halvparten av forventet brukstid er passert på pipe.

Konsekvens/tiltak

- Andre tiltak:

Tidspunkt for pipe rehabilitering kan nærmer seg



TO 2 Innvendige trapper

Beskrivelse

Innvendig trapp i treutførelse.

Vurdering av avvik:

- Det er avvik:

Trapp har slitasje/merker og knirk.

Konsekvens/tiltak

- Tiltak:

Behov for tiltak må vurderes.



TO 1 Innvendige dører

Beskrivelse

Innvendige profilerte dører.

VÅTROM

LOFTSETASJE > BAD

Generell

Beskrivelse

Bad pusset opp i ca. 2016 med udokumentert utførelse.

LOFTSETASJE > BAD

TO 1 Overflater vegger og himling

Beskrivelse

Vegger med fliser og takplater i himling.

LOFTSETASJE > BAD

TO 2 Overflater Gulv

Beskrivelse

Gulv med fliser.

Vurdering av avvik:

- Det er avvik:

Gulv har lite fall, det er opptil 6mm fall til sluk i dusj og deler av gulv i dusj uten fall til sluk, med fare for vannansamlinger i områder på gulv. Noen gulv fliser har bom (hulrom under). Fliser med bom kan løsne/sprekke. Kant langs dusj er høyere enn ved dør. Ved en lekkasje fra annet utstyr vil vann renne ut i gangen. Balkongdør i dusj er i våtsone men av PVC/plast.

Konsekvens/tiltak

- Tiltak:

Behov for tiltak må vurderes, og i følge eier skal det monteres vannstopp.

LOFTSETASJE > BAD

TO 2 Sluk, membran og tettesjikt

Beskrivelse

Plast sluk fra byggeår. Noe synlig eldre belegg rundt sluk.

Tilstandsrapport

Vurdering av avvik:

- Mer enn halvparten av forventet brukstid er passert på slukløsningen.
- Utenom noe synlig eldre belegg rundt sluk er membran/tette sjikt på bad udokumentert/ikke synlig. Synlig belegg rundt sluk og sluk er aldrende med begrenset rest brukstid.

Konsekvens/tiltak

- Overvåk tilstanden jevnlig. For å få tilstandsgrad 0 eller 1 må slukløsningen skiftes ut og sannsynligvis må også membransjiktet skiftes/utbedres. Det er imidlertid vanskelig å si noe om tidspunktet for når dette er nødvendig.



LOFTSETASJE > BAD

TG 2 Sanitærutstyr og innredning

Beskrivelse

Vegghengt toalett, bidé, baderomsinnredning, boblekar og dusj med glassvegg og skyvedør.

Vurdering av avvik:

- Det er ikke påvist tilfredsstillende løsning for å synliggjøre lekkasje fra innebygget sistene.

Konsekvens/tiltak

- Andre tiltak:

Konstruksjonen bør jevnlig observeres.

LOFTSETASJE > BAD

TG 1 Ventilasjon

Beskrivelse

Rommet har el. avtrekksvifte og luftespalte i dør.

LOFTSETASJE > BAD

TG 1 Tilliggende konstruksjoner våtrom

Beskrivelse

Hulltaking foretatt i skillevegg mot bad uten å påvise unormale forhold.



1 ETASJE > GROVKJØKKEN/VASKEROM

TG 3 Generell

Beskrivelse

Grovkjøkken/vaskerom fra byggeår har gulv med belegg, malte vegger og takplater i himling. Utslagsvask og opplegg for vaskemaskin.

Vurdering av avvik:

- Våtrommet må oppgraderes for å tåle normal bruk etter dagens krav.

En må forvente generell oppgradering av våtrommets tettesjikt/membran for våtrommet. En samlet TG 3 for rommet er satt med bakgrunn i alder. Det er ikke behov for å gjennomføre en detaljert tilstandsanalyse, etter standardens krav.

Konsekvens/tiltak

- Våtrommet må totalrenoveres. Alle forhold med tettesjikt, våtsone, sluk m.m. må dokumenteres.

Kostnadsestimat: 100 000 - 200 000

1 ETASJE > GROVKJØKKEN/VASKEROM

TG 1 Tilliggende konstruksjoner våtrom

Beskrivelse

Hulltaking foretatt i skillevegg mot grovkjøkken/vaskerom uten å påvise unormale forhold.



KJØKKEN

1 ETASJE > KJØKKEN

TG 1 Overflater og innredning

Beskrivelse

Tilstandsrapport

Kjøkkeninnredning med profilerte fronter og laminert benkeplate.
Komfyr, kjøleskap og oppvaskmaskin.

1 ETASJE > KJØKKEN

1 TG 1 Avtrekk

Beskrivelse

Ventilator har avtrekk ut.

SPESIALROM

1 ETASJE > TOALETROM

1 TG 1 Overflater og konstruksjon

Beskrivelse

Toalettrom har gulv med malt beleg, panelplater på vegger og takplater i himling.

1 ETASJE > TOALETROM

1 TG 1 Teknisk anlegg

Beskrivelse

Toalett og innredning.

TEKNISKE INSTALLASJONER

1 TG 2 Vannledninger

Beskrivelse

Vannledninger av kobber fra byggeår.

Vurdering av avvik:

- Det er avvik:

Over halvparten av forventet brukstid på vannledninger fra byggeår er oppbrukt.

Konsekvens/tiltak

- Tiltak:

Vannledninger fungerer i dag, men ut ifra alder kan skader plutselig oppstå på eldre anlegg.



1 TG 1 Vannledninger - 1

Beskrivelse

Nyere plastrør (rør i rør) med fordeler skap.



1 TG 2 Avløpsrør

Beskrivelse

Avløpsrør av plast fra byggeår.

Vurdering av avvik:

- Det er avvik:

Over halvparten av forventet brukstid på avløpsrør fra byggeår er oppbrukt.

Konsekvens/tiltak

- Tiltak:

Avløpsrør fungerer i dag, men ut ifra alder kan skader plutselig oppstå på eldre anlegg.

1 TG 1 Avløpsrør - 1

Beskrivelse

Nyere avløpsrør av plast.



1 TG 2 Ventilasjon

Beskrivelse

Naturlig ventilering.

Vurdering av avvik:

- Det er avvik:

Flere vinduer og rom er uten lufteventil.

Konsekvens/tiltak

- Tiltak:

Tilstandsrapport

Lufteventil i vegg i rom hvor det er behov bør monteres.

TO 3 Varmesentral

Beskrivelse

Varmepumpe fra 2010.

Vurdering av avvik:

- Det er avvik:

Varmepumpe er defekt/ikke i bruk.

Konsekvens/tiltak

- Tiltak:

Varmepumpe må skiftes ut eller fjernes.

Kostnadsestimat: 20 000 - 100 000



TO 2 Varmtvannstank

Beskrivelse

198 liters varmtvannstank fra 2005. Ukjent alder på trykkstank.

Vurdering av avvik:

- Det er ikke påvist tilfredsstillende el-tilkobling av varmtvannstank iht. gjeldende forskrift.
- Det er påvist at varmtvannstank er over 20 år

Store deler av forventet brukstid på varmtvannstank er oppbrukt. I nye leiligheter og boliger skal man i henhold til nye forskrifter fast tilkoble alle varmtvannstanker, det vil si ikke koble via stikkontakt. Krav fra 2014

Konsekvens/tiltak

- Andre tiltak:

Varmtvannstank fungerer i dag, men utfra alder kan skader plutselig oppstå. Behov for utskifting kan nærme seg. Kravet om fast tilkobling har ikke tilbakevirkende kraft, men det anbefales.



Elektrisk anlegg

Dette er en forenklet kontroll begrenset til de spørsmål og undersøkelser som forskrift til avhendingslova (tryggere bolighandel) § 2-18 inneholder. Dette kan ikke sammenlignes med en kontroll utført av offentlig myndighet (Det lokale eltilsyn) eller registrert elektrovirksomhet, og en bygningssakkyndig har verken kompetanse eller lov til å foreta en slik kontroll.

Tilstanden er vurdert ut fra den forenklede og begrensede kontrollen som forskriften inneholder. El-anlegget kan ha feil og mangler som en slik forenklet undersøkelse ikke vil avdekke. Vær derfor oppmerksom på denne risikoen, og søk videre veiledning eller få en fullstendig kontroll utført av registrert elektrovirksomhet.

Beskrivelse

Sikringsskap med automatsikringer og skrusikringer som hovedsikringer.

1. Foreligger det eltilsynsrapport de siste 5 år, og det er ikke foretatt arbeid på anlegget etter denne, utenom retting av eventuelle avvik i eltilsynsrapport (dvs en el-tilsynsrapport uten avvik)?

Nei

Spørsmål til eier

2. Når ble det elektriske anlegget installert eller sist gang totalt rehabilitert (årstall)? Med totalt rehabilitert menes fullstendig utskiftet anlegg fra inntakssikring og videre.
1985 Oppgraderinger utført senere.
3. Er alle elektriske arbeider/anlegg i boligen utført av en registrert elektroinstallasjonsvirksomhet?
Ja
4. Er det elektriske anlegget utført eller er det foretatt tilleggsarbeider på det elektriske anlegget etter 1.1.1999?
Ja
Eksisterer det samsvarserklæring?
Ja
5. Foreligger det kontrollrapport fra offentlig myndighet – Det Lokale Eltilsyn (DLE) eller eventuelt andre tilsvarende kontrollinstanser med avvik som ikke er utbedret eller kontrollen er over 5 år?
Nei

Generelt om anlegget

6. Er det tegn til at det har vært termiske skader (tegn på varmgang) på kabler, brytere, downlights, stikkontakter og elektrisk utstyr? Sjekk samtidig tilstanden på elektrisk tilkobling av

Tilstandsrapport

varmtvannsbereider, jamfør eget punkt under varmtvannstank
Nei

7. Er der synlig defekter på kabler eller er disse ikke tilstrekkelig festet?
Nei

Inntak og sikringsskap

8. Er det tegn på at kabelinnføringer og hull i inntak og sikringsskap ikke er tette, så langt dette er mulig å sjekke uten å fjerne kapslinger?
Nei
9. Finnes det kursfortegnelse, og er den i samsvar med antall sikringer?
Ja
10. Foreta en helhetsvurdering av det elektriske anlegget, dets alder, allmenne tilstand og fare for liv og helse. Bør det elektriske anlegget ha en utvidet el-kontroll?
Ja El-kontroll anbefales på alle eldre boliger.



TOMTEFORHOLD

Byggegrunn

Beskrivelse

Byggegrunn er ukjent. Tomt/byggegrunn ikke mulig å kontrollere, da dette krever oppgravinger og langvarige målinger.

TG 1 Fuktsikring og drenering

Beskrivelse

Det er ukjent om det er benyttet noen form for drenering langs utvendig ringmur og heller ikke så vanlig.

TG 2 Grunnmur og fundamenter

Beskrivelse

Boligen er oppført på ringmur av Leca.

Vurdering av avvik:

- Det er avvik:
Ringmur er ikke sement pusset.

Konsekvens/tiltak

- Tiltak:
Ringmur bør pusses.

TG 2 Terrengforhold

Beskrivelse

Boligen ligger i flatt terreng.

Vurdering av avvik:

- Det er avvik:
Terreng langs ringmur er enkelte steder flatt med noe begrensede muligheter for avrenning.

Konsekvens/tiltak

- Tiltak:
Mindre terreng justering kan foretas. Det anbefales fall på terreng bort fra yttervegger/grunnmur på 1:50.

TG 2 Utvendige vann- og avløpsledninger

Beskrivelse

Utvendige vann- og avløpsledninger er ikke synlig. Eiendommen har privat vannforsyning fra borehull og avløp til felles septiktank men nabo. Septiktank ligger på naboens grunn.

Vurdering av avvik:

- Mer enn halvparten av forventet brukstid er passert på utvendige avløpsledninger.
- Mer enn halvparten av forventet brukstid er passert på utvendige vannledninger.

Kombinasjonen av alder og materiale på innvendige vann- og avløpssystemet tilsier at også utvendige vann- og avløpsrør er fra byggeår. I følge eier er det godt vann og foretatt vannprøve. Det foreligger ingen dokumentasjon.

Konsekvens/tiltak

- Andre tiltak:
Anlegget fungerer i dag, men utfra alder kan skader plutselig oppstå på eldre anlegg. Behov for utskiftinger kan nærme seg. Dokumentasjon om vannkvalitet bør fremskaffes om mulig, eller ny vannprøve.

FORHOLD SOM ÅPENBART KAN MEDFØRE FARE FOR HELSE, MILJØ OG SIKKERHET

Tilstandsrapport

Dette punktet inneholder tydelige og lett synlige forhold ved boligen som åpenbart kan påvirke helse, miljø og sikkerhet, og som bygningssakkyndige har oppdaget. Terskelen for hva som anses som åpenbart er høy, og det utføres ikke undersøkelser med sikte på å avdekke slike forhold. Punktet omfatter ikke skjulte eller ikke-synlige forhold, tekniske vurderinger eller forhold som krever spesialundersøkelser. Forhold vurderes etter byggeteknisk forskrift på befaringstidpunktet. Røykvarslere og håndholdt brannslukningsutstyr vurderes etter gjeldende forskrift om brannforebygging.



Helse, miljø og sikkerhet

Vurdering av avvik:

- Åpninger i rekkverk på balkong eller terrasse er ikke i henhold til krav i dagens forskrifter.
- Åpninger i rekkverk på utvendige trapper er ikke i henhold til krav i dagens forskrifter.
- Det er manglende rekkverk/annen sikring på forstøtningsmurer som krever dette utifra dagens krav.
- Rekkverket på balkong eller terrasse er for lavt i forhold til dagens krav.

Konsekvens/tiltak

- Det er ikke krav om utbedring av rekkverkshøyde opp til dagens forskriftskrav.
- Rekkverkshøyde på balkong eller terrasse må endres for å tilfredsstille krav på byggemeldingstidpunktet.
- Åpninger i rekkverk for utvendige trapper må endres for å tilfredsstille krav på byggemeldingstidpunktet.
- Rekkverk/annen sikring på forstøtningsmur må settes opp/utbedres.

Bygninger på eiendommen

Garasje

**Anvendelse**

Garasje til eiers egen anvendelse.

Byggeår

2015

Kommentar

I henhold til byggesøknad/tegninger.

Standard

Garasje har ok standard.

Vedlikehold

Garasje er godt vedlikeholdt.

Merk: Bygget er ikke tilstandsvurdert

Badstue

**Anvendelse**

Badstue til eiers egen anvendelse.

Byggeår**Kommentar**

Byggeår er ukjent.

Standard

Badstue holder en god standard.

Vedlikehold

Badstue er godt vedlikeholdt.

Merk: Bygget er ikke tilstandsvurdert

Arealer, byggetegninger og brannceller

Standard gjeldende fra 01.01.2024

Arealmålinger og arealoppsett er basert på Norsk standard 3940:2023 Areal- og volum-beregninger av bygninger. Arealet gjelder for tidspunktet da boligen ble målt

Hva er måleverdig areal?

Arealet i rommet må ha minst 1,90 m fri høyde over gulvet og minst bredde på 0,60 m. Et loft med skråtak vil for eksempel bare få registrert målbart areal der høyden er minst 1,90 m og bredden minst 0,60 m. Rommet må ha dør eller luke og gangbart gulv.

Hva er bruksareal?

BRA = BRA-i + BRA-e + BRA-b

Bruksarealet for bygningen er bruttoarealet minus arealet som opptas av yttervegger.

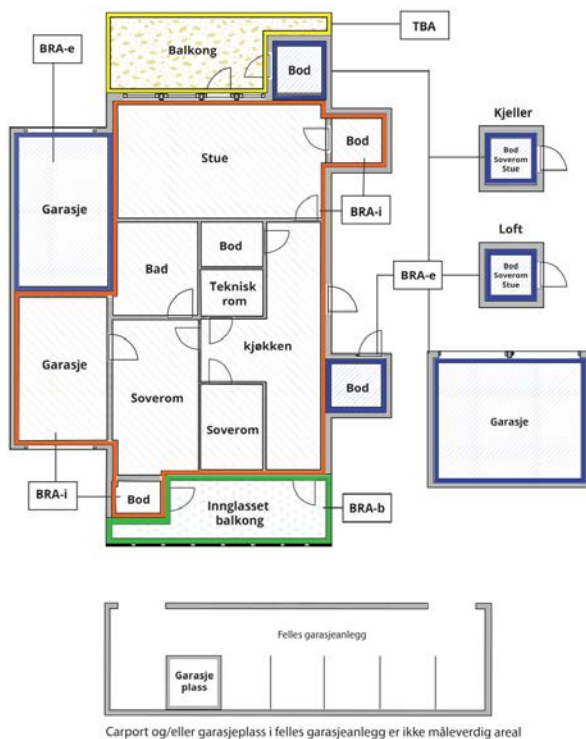

Internt bruksareal (BRA-i)	Arealet innenfor boenheten(e)
Eksternt bruksareal (BRA-e)	Arealet av alle rom utenfor boenheten(e) og som tilhører denne, slik som for eksempel boder
Innglasset balkong mv (BRA-b)	Arealet av innglasset balkong, veranda eller altan når denne er tilknyttet boenheten(e)
Terrasse- og balkongareal (TBA)	Arealet av terrasser, åpne balkonger og åpen altan tilknyttet boenheten(e)

Gulvareal (GUA) Er sum av BRA (bruksareal) og ALH (areal med lav takhøyde).
Areal med lav takhøyde (ALH) er ikke måleverdig areal, som skyldes skråtak og lav himlingshøyde.
GUA kan opplyses i markedsføring der det er aktuelt for den konkrete boligen og kun sammen med BRA-i, for eksempel der gulvflaten har en verdi og har funksjon ved møblering og bruk av rommene. Ikke innredet areal som kaldloft, måles og oppgis normalt ikke.

Arealet kan ikke alltid fastsettes nøyaktig

Areal kan være komplisert eller umulig å måle opp nøyaktig fordi det er vanskelig å fastslå tykkelsen på innervegger, skjevheter i og utforming av bygningskonstruksjoner som karnapp, buer og vinkler som ikke er rette, åpne rom over flere etasjer og så videre.

Eiendommens markedsverdi kan ikke baseres på en matematisk beregning basert på antall kvadratmeter opplyst i rapporten. Opplysninger om areal kan altså ikke alene benyttes for å beregne eiendommens verdi.

Den bygningsakkyndige kan avdekke eventuelle bruksendringer og avvik i branncelleinndeling

Den bygningsakkyndige ser på byggetegninger hvis de er tilgjengelige og dette er en del av oppdraget, og vurderer bruken av boligen opp mot tegningene. Hvis den bygningsakkyndige avdekker at en bolig ikke ser ut til å være delt opp i brannceller etter kravene i byggt teknisk forskrift på befaringstidspunktet, skal det opplyses om dette.

Reglene om bruksendring og brannceller kan være kompliserte. Søk videre faglige råd om rapporten ikke gir deg svar. Den bygningsakkyndige kan ikke vurdere og svare på alle spørsmål, og kan heller ikke vite om kommunen kan gi unntak for kravene som gjelder. [Vil du vite mer?](#)

Om brannceller

En branncelle er hele eller avgrensede deler av en bygning hvor en brann fritt kan utvikle seg uten at den kan spre seg til andre bygninger eller andre deler av bygningen i løpet av en fastsatt tid.

Om bruksendring

Bruksendring er å endre bruken av et rom fra en tillatt bruk til en annen. Dette kan kreve søknad og tillatelse, for eksempel hvis du endrer et rom fra bod til soverom eller arbeidsrom, eller hvis du endrer en bolig til to separate boliger.

Rom for varig opphold har krav til takhøyde, romstørrelse, rømningsvei og lysforhold som må være oppfylt. Du kan søke kommunen om unntak for kravene, men kan ikke regne med å få unntak for krav som går på helse og sikkerhet, for eksempel krav til rømningsvei.

Bruksendring som krever godkjenning, og som ikke er søkt bruksendret, er ulovlig. Kommunen kan etter plan- og bygningsloven kapittel 32 forfølge overtredelser. Kommunen kan pålegge deg å avslutte den ulovlige bruken, eventuelt å rette eller tilbakeføre rommet til godkjent bruk.

Arealer

Enebolig

Etasje	Bruksareal BRA m ²			SUM	Terrasse- og balkongareal (TBA)
	Internt bruksareal (BRA-i)	Eksternt bruksareal (BRA-e)	Innglasset balkong (BRA-b)		
Loftsetasje	51			51	35
1 etasje	87			87	50
SUM	138				85
SUM BRA	138				

Romfordeling

Etasje	Internt bruksareal (BRA-i)	Eksternt bruksareal (BRA-e)	Innglasset balkong (BRA-b)
Loftsetasje	Gang, bad, bod, 3 soverom, kott		
1 etasje	Vindfang, toalettrom, hall, stue, kjøkken, grovkjøkken/vaskerom, 2 boder		

Kommentar

Bod og grillbu under veranda på 28 m² er ikke medregnet i arealene da de ikke er helt innelukket.

Lovlighet

Byggetegninger

Det foreligger godkjente og byggemeldte tegninger, som stemmer med dagens bruk

Nyere håndverkstjenester

Er det ifølge eier utført håndverkstjenester på boligen siste 5 år?

Ja Nei

Garasje

Etasje	Bruksareal BRA m ²			SUM	Terrasse- og balkongareal (TBA)
	Internt bruksareal (BRA-i)	Eksternt bruksareal (BRA-e)	Innglasset balkong (BRA-b)		
1 etasje		45		45	
SUM		45			
SUM BRA	45				

Romfordeling

Etasje	Internt bruksareal (BRA-i)	Eksternt bruksareal (BRA-e)	Innglasset balkong (BRA-b)
1 etasje		Garasje	

Lovlighet

Byggetegninger

Det foreligger godkjente og byggemeldte tegninger, som stemmer med dagens bruk

Badstue

Etasje	Bruksareal BRA m ²			SUM	Terrasse- og balkongareal (TBA)
	Internt bruksareal (BRA-i)	Eksternt bruksareal (BRA-e)	Innglasset balkong (BRA-b)		
1 etasje		15		15	
SUM		15			
SUM BRA	15				

Romfordeling

Etasje	Internt bruksareal (BRA-i)	Eksternt bruksareal (BRA-e)	Innglasset balkong (BRA-b)
1 etasje		Omkledning/forværelse, badstue	

Lovlighet

Byggetegninger

Det foreligger ikke tegninger

Kommentar: Ikke mottatt tegninger fra kommunens arkiver.

Befarings - og eiendomsopplysninger

Befaring

Dato	Til stede	Rolle
20.5.2026	Kjell Erik Olsen	Takstingeniør
	Dinas Rusys	Kunde

Matrikkeldata

Kommune	gnr.	bnr.	fnr.	snr.	Areal	Kilde	Eieforhold
4214 FROLAND	93	45		0	703.4 m ²	BEREGNET AREAL (Ambita)	Eiet

Adresse

Telemarksveien 234

Hjemmelshaver

Rusys Dinas, Rusiene Kristina

Eiendomsopplysninger

Beliggenhet

Sentralt og landlig beleggende.

Adkomstvei

Eiendommen har adkomst via privat vei.

Tilknytning vann

Eiendommen har privat vannforsyning fra borehull.

Tilknytning avløp

Eiendommen har avløp til felles septiktank men nabo. Septiktank ligger på naboens grunn.

Regulering

Eiendommen ligger i et område regulert til boligbebyggelse.

Om tomten

Skrånede opparbeidet tomt.

Kilder og vedlegg

Dokumenter

Beskrivelse	Dato	Kommentar	Status	Sider	Vedlagt
Egenerklæring	13.05.2026	Noe avvik i egenerklæringen i forhold til egne observasjoner og vurderinger.	Gjennomgått	6	Nei
Brukstillat./ferdigatt.	03.09.1986	Ferdigattest.	Gjennomgått		Nei
Eiendomsverdi.no	20.05.2026		Gjennomgått		Nei
Eier		Samtale med eier.	Gjennomgått		Nei
Megler		Epost fra megler.	Gjennomgått		Nei
Tegninger			Gjennomgått		Nei

Revisjoner

Versjon Ny versjon Kommentar

1	25.05.2026	
---	------------	--

For gyldighet på rapporten se forside

Forutsetninger

Tilstandsrapportens avgrensninger

STRUKTUR OG REFERANSENIVA

- Rapporten baserer seg på krav i forskrift til avhendingslova (tryggere bolighandel). Rapportens struktur, metode og begrepsbruk følger i hovedsak Norsk Standard NS 3600:2018 (teknisk tilstandsanalyse ved omsetning av bolig), samt Takstbransjens retningslinjer for arealmåling når det gjelder fordeling mellom P-areal og S-areal.
 - Bygningssakkyndig er ikke ansvarlig for tilbakeholdt eller uriktig informasjon, som har betydning for tilstandsvurderingen. Rapporten beskriver avvik, det vil si en tilstand som er dårligere enn referansenivået. Rapporten vil normalt ikke fremheve positive sider ved boligen ut over det som fremgår av tilstandsgradene.
 - For anbefalte tiltak ved TG2 og TG3 må du vurdere om tiltakene er nødvendige og lønnsomme. Hva det vil koste å utbedre rom eller bygningsdeler vil avhenge av registrerte avvik og tiltak som kommer frem i rapporten. Anslaget er gitt på generelt grunnlag basert på prisintervaller. Anslaget må ikke forveksles med en konkret vurdering og tilbud fra en entreprenør eller håndverker. Utbedringskostnadene vil også avhenge av personlige preferanser og markedspris på materialer og tjenesteyter.
 - Vurdering mot byggeregler
Den bygningssakkyndige vil vurdere boligen mot hvordan det var vanlig å bygge og regler som gjaldt på søknadstidspunktet. Noen rom og bygningsdeler slik som bad og vaskerom, og forhold som gjelder sikkerhet mot brann, rekkverk og trapper osv., vil den bygningssakkyndige vurdere mot dagens regelverk. Etter dagens regelverk vil disse kunne få en tilstandsgrad 2 eller 3 uten at det nødvendigvis er krav om at avviket må utbedres.
- ### PRESISERINGER
- Tilstandsrapporten gjelder hovedbygget. Tilleggsbygninger, som for eksempel garasje, gis kun en enkel beskrivelse.
- Avvik er vurdert ut fra tekniske forskrifter på godkjenningstidspunktet for bygget. Noen bygningsdeler er vurdert etter gjeldende teknisk forskrift på befaringstidspunktet. Dette gjelder blant annet:
- i. våtrom (bad, vaskerom) og andre fuktutsatte rom
 - ii. forhold knyttet til brann, rømming, sikkerhet, for eksempel rekkverkshøyder/åpninger, ulovlige bruksendringer, brannceller osv.
- For skjulte konstruksjoner, som vann og avløp uten dokumentasjon, er kvalitet og alder vurdert.
 - Fastmonterte installasjoner, for eksempel innfelt belysning og høyttalere, skal ikke demonteres for å sjekke dampsperrer bak. Dette er av hensyn til bygningssakkyndiges kompetanse og risikoen for skade.
 - Kontroll av fukt i konstruksjonen ved hulltaking i bad og vaskerom (våtrom), rom under terreng (kjelleretasje, underetasje og sokkeletasje) eller andre bygningsdeler, skal skje etter eiers aksept. Hulltaking av våtrom og rom under terreng kan i visse tilfeller unnlates (ref. forskrift til avhendingslova).
 - Kontroll av romfunksjoner for P-ROM blir bare utført når det ikke

foreligger godkjente og byggemeldte tegninger, eller når tegninger ikke stemmer med dagens bruk.

- Bygningssakkyndig gir en forenklet vurdering av branntekniske forhold og elektriske installasjoner i boligen hvis det er mer enn fem år siden siste el-tilsyn. Ved behov for grundigere undersøkelser, kan bygningssakkyndig anbefale boligkjøper ta kontakt med offentlige myndigheter eller en kvalifisert elektrofaglig fagperson.

TILLEGGSUNDERSØKELSER

Etter avtale med eier kan tilstandsanalysen utvides til også å omfatte tilleggsundersøkelser utover minimumskravet i forskriften.

BEFARINGEN

Rapporten gir en vurdering av byggverk og bygningsdeler som bygningssakkyndig har observert, og som fremkommer av forskrift til avhendingslova. Rapporten er likevel ingen garanti for at det ikke kan finnes skjulte feil, skader og mangler. NS 3600:2018 (teknisk tilstandsanalyse ved omsetning av bolig) har undersøkelsesnivå 1 til 3, hvor nivå 1 er det laveste og basert på visuell observasjon. Rapporten er basert på undersøkelsesnivå 1, med noen få unntak: våtrom og rom under terreng.

I praksis betyr dette at:

- befaringen skal begrenses til kun visuelle observasjoner på tilgjengelige flater uten fysiske inngrep (f.eks. riving).
- flater som er skjult av snø eller på annen måte ikke er tilgjengelig eller skjult, blir ikke kontrollert.
- det blir ikke utført funksjonsprøving av bygningsdeler, som isolasjon, piper, ventilasjon, elektrisk anlegg, osv.
- det gis ikke en vurdering av boligens tilbehør, hvite- og brunevarer og annet inventar. Dette gjelder også integrert tilbehør.
- inspisering av yttertak er basert på det som er synlig, normalt på innsiden fra loftet og utvendig fra stige/bakkenivå. I en del situasjoner er det ikke sikkerhetsmessig forsvarlig å undersøke taket fra utsiden, og da vil vurderingen være basert på alder og materialer.).

- stikkprøvetakninger er tilfeldig valgt og kan innebære kontroll under overflaten med spiss redskap eller lignende.

UTTRYKK OG DEFINISJONER

- Referansenivå: kravet til bygningsdelen eller rommet på byggetidspunktet.
- Tilstand: byggverkets eller bygningsdelens tekniske, funksjonelle eller estetiske status på et gitt tidspunkt.
- Symptom: forhold som gir indikasjon på hvilken tilstand et byggverk eller en bygningsdel befinner seg i. Benyttes ved beskrivelse av avvik og alder.
- Skadegjørere: i hovedsak råte, sopp og skadedyr.
- Fuktsøk: overflatesøk med egnet søkeutstyr som fuktindikator eller visuelle observasjoner.

Forutsetninger

- Fuktmåling: måling av fuktinnhold i materiale eller i bakenforliggende konstruksjon ved bruk av egnet målestyr, blant annet hammerelektrode og pigger.
- Hulltaking: boring av hull for inspeksjon og fuktmåling i risikoutsatte konstruksjoner, primært i tilstøtende vegger til bad, utforede kjellervegger og eventuelt i oppforede kjellergulv.
- Normal slitasjegrad: forventet slitasje av materiale i overflaten som er basert på enkle visuelle observasjoner. Kan vurderes sammen med bygningsdelens alder.
- Forventet gjenværende brukstid: anslått tid et byggverk eller en del av et byggverk vil kunne tjene sitt formål (NS 3600:2018, termer og definisjoner punkt 3.9).

AREALBEREGNING FOR BOENHETER

- Areal fastsettes etter Forskrift til avhendingsloven og Norsk Standard 3940 Areal- og volum-beregninger av bygninger fra 2023.
- Areal oppgis i hele kvadratmeter i rapporten, og gjelder for det tidspunkt oppmålingen fant sted.
- Bruksareal (BRA) er det måleverdige arealet som er innenfor omsluttete vegger målt i gulvhøyde (bruttoareal minus arealet som opptas av yttervegger). I tillegg til gulvhøyde gjelder regler om fri bredde for at arealet skal være måleverdig, med betydning for BRA av for eksempel loft med skråtak. BRA består av internt bruksareal (BRA-i), eksternt bruksareal (BRA-e) og innglasset balkong mv (BRA-b). Terrasse- og balkongareal (TBA) opplyses der tilstandsrapporten skal benyttes i boligomsetningen og der det er aktuelt. I tillegg kan gulvareal (GUA) og areal med lav takhøyde (ALH) opplyses sammen med BRA der det er aktuelt og en del av oppdraget. Rom skal ha atkomst og gangbart gulv for å kunne regnes som BRA/måleverdig areal.
- Arealet måles og oppgis dersom arealet oppfyller krav til måleverdighet, slik som at arealet må ha minst en bredde på 0,6m og minst en høyde på 1,9 m osv. Et rom kan være i strid med teknisk forskrift og mangle godkjenning hos kommunen for den aktuelle bruken, uten at dette får betydning for om arealet måles og oppgis i tilstandsrapporten. Når arealet måles tas det ikke hensyn til om arealet er lovlig oppført eller om bruken er lovlig, bruksendringer, lysforhold eller andre sikkerhetsmangler.
- Eiendommens markedsverdi kan ikke baseres på en rent matematisk beregning i forhold til antall kvadratmeter opplyst i rapporten. Opplysninger om areal kan altså ikke alene benyttes for beregning av eiendommens verdi.
- Rom som ligger utenfor boenheten, men som eier har påvist og/eller opplyst at tilhører boenheten, er oppmålt og inkludert i BRA-e. Det er ikke fremvist dokumentasjon på at rommet tilhører boenheten, med mindre dette er angitt særskilt. Rom utenfor boenheten kan omdisponeres av borettslaget/sameiet og dette kan påvirke boligens BRA. Vær oppmerksom på at NS 3940:2023 og eierseksjonsloven har ulik definisjon av fellesareal. Ved arealmåling gjelder NS 3940:2023 som definerer fellesareal slik: "Delen av bygning som brukes av to eller flere bruksenheter eller til bygningens forvaltning, drift eller vedlikehold.
- Se øvrig informasjon om areal i rapporten, Norsk Standard 3940 (2012 og 2023) og veiledningen til disse.

Verdi, takstingeniøren og takstforetaket behandler personopplysninger som takstingeniøren trenger for å kunne utarbeide rapporten. Personvernerklæring med informasjon om bruk av personopplysninger og dine rettigheter finner du her [Personvernerklæring - iVerdi](#)

PERSONVERN

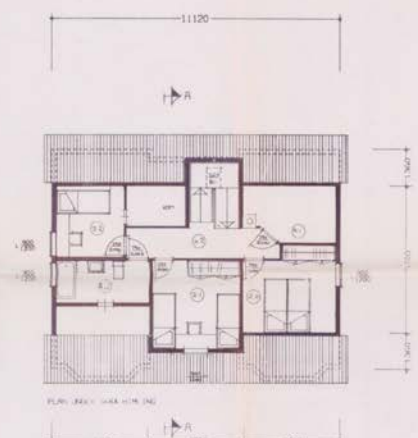
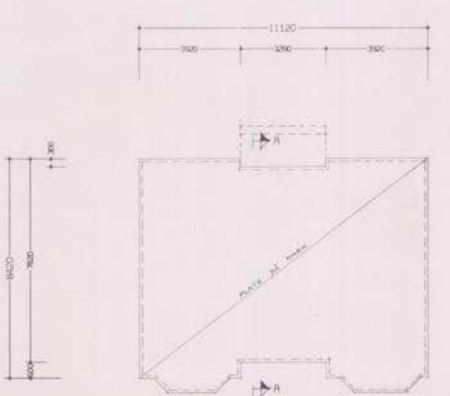
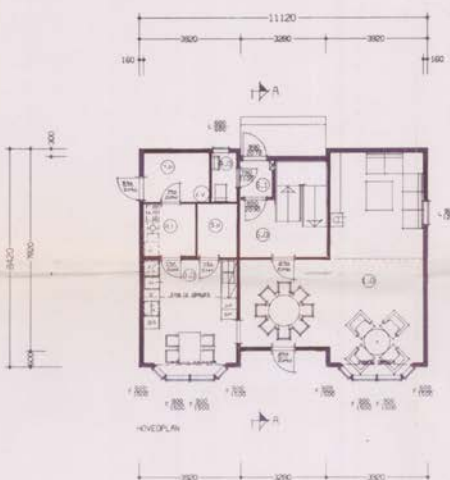

SNITT A-A
 BKA 01
 BA 120

HOVEDPLAN 84,24 x 11,12 = 936,47
 PLAN 2. ETASJE 84,24 x 11,12 = 936,47
 /10 78 120 87

NO	ROM/TEGNELSE	NO	VINDUS	FLYRER
NO	AREAL	NO	AREAL	AREAL
1.0	STUE	542,2	55,16	
3.0	KJØKKEN	111,20	39,10	
4.0	KE	101,7	32,34	
4.1	SOVNEROM	104,3	30,30	
5.0	HALL/GANG/TREPP	112,4	36,30	
6.1	VINDUS	100,7	30,30	
6.2	FLAT	100,7	30,30	
7.0	SMÅT / ABBENY	103,7	33,04	
Sum 1. ETASJE		105,7	32,40	104,16
Sum 2. ETASJE		101,2	31,36	
Sum 3. ETASJE		101,2	31,36	
Sum 4. ETASJE		101,2	31,36	
Sum 5. ETASJE		101,2	31,36	
Sum 6. ETASJE		101,2	31,36	
Sum 7. ETASJE		101,2	31,36	
Sum 8. ETASJE		101,2	31,36	
Sum 9. ETASJE		101,2	31,36	
Sum 10. ETASJE		101,2	31,36	
Sum 11. ETASJE		101,2	31,36	
Sum 12. ETASJE		101,2	31,36	
Sum 13. ETASJE		101,2	31,36	
Sum 14. ETASJE		101,2	31,36	
Sum 15. ETASJE		101,2	31,36	
Sum 16. ETASJE		101,2	31,36	
Sum 17. ETASJE		101,2	31,36	
Sum 18. ETASJE		101,2	31,36	
Sum 19. ETASJE		101,2	31,36	
Sum 20. ETASJE		101,2	31,36	
Sum 21. ETASJE		101,2	31,36	
Sum 22. ETASJE		101,2	31,36	
Sum 23. ETASJE		101,2	31,36	
Sum 24. ETASJE		101,2	31,36	
Sum 25. ETASJE		101,2	31,36	
Sum 26. ETASJE		101,2	31,36	
Sum 27. ETASJE		101,2	31,36	
Sum 28. ETASJE		101,2	31,36	
Sum 29. ETASJE		101,2	31,36	
Sum 30. ETASJE		101,2	31,36	
Sum 31. ETASJE		101,2	31,36	
Sum 32. ETASJE		101,2	31,36	
Sum 33. ETASJE		101,2	31,36	
Sum 34. ETASJE		101,2	31,36	
Sum 35. ETASJE		101,2	31,36	
Sum 36. ETASJE		101,2	31,36	
Sum 37. ETASJE		101,2	31,36	
Sum 38. ETASJE		101,2	31,36	
Sum 39. ETASJE		101,2	31,36	
Sum 40. ETASJE		101,2	31,36	
Sum 41. ETASJE		101,2	31,36	
Sum 42. ETASJE		101,2	31,36	
Sum 43. ETASJE		101,2	31,36	
Sum 44. ETASJE		101,2	31,36	
Sum 45. ETASJE		101,2	31,36	
Sum 46. ETASJE		101,2	31,36	
Sum 47. ETASJE		101,2	31,36	
Sum 48. ETASJE		101,2	31,36	
Sum 49. ETASJE		101,2	31,36	
Sum 50. ETASJE		101,2	31,36	

ALLE RETTIGHETER TIL DENNE TEIENINGEN
 TILHØRER BLOCK WATNE
 NOTISER ES INNGÅR I PRIS
 6 TIVERT 40 BOKK



ENEBOILIG FOR
 PLANER/SNITT

Block Watne

ANNE GRETE GAUSLAA
 HYNNEKLEIV, FROLAND

TEIENING NR. 46 50 12

REG. H. SWA
 REKJ. 1:100
 DATO 28-3-85

TEIENING NR.
 REKJ. NR.
 EYE 18



FASADE MOT S



FASADE MOT V



FASADE MOT N



FASADE MOT Ø

----- NAVÆRENDE TERRENG
 - - - - - ENDELIG TERRENG

ALLE RETTIGHEDER TIL DENNE TEGNINGER
 TILHØRER BLOCK WATNE
 METTAKER ER ANSVARLIG FOR
 ETHVERT MISBRUK

ENEBOELIG FOR	ANNE GRETE GAUSLAA	
FASADER	HYNNEKLEIV	FROLAND
 Block Watne	TEGNER: H. SMÅHØI	TEGNERING NR. 465013
	SKALA: 1:100	PROJ. NR.
	DATE: 28. 2. 85.	EYE18
	<small>Copyright © Block Watne 1985. All rights reserved. No part of this publication may be reproduced or transmitted in any form or by any means, electronic or mechanical, including photocopying, recording, or by any information storage and retrieval system, without permission in writing from Block Watne.</small>	

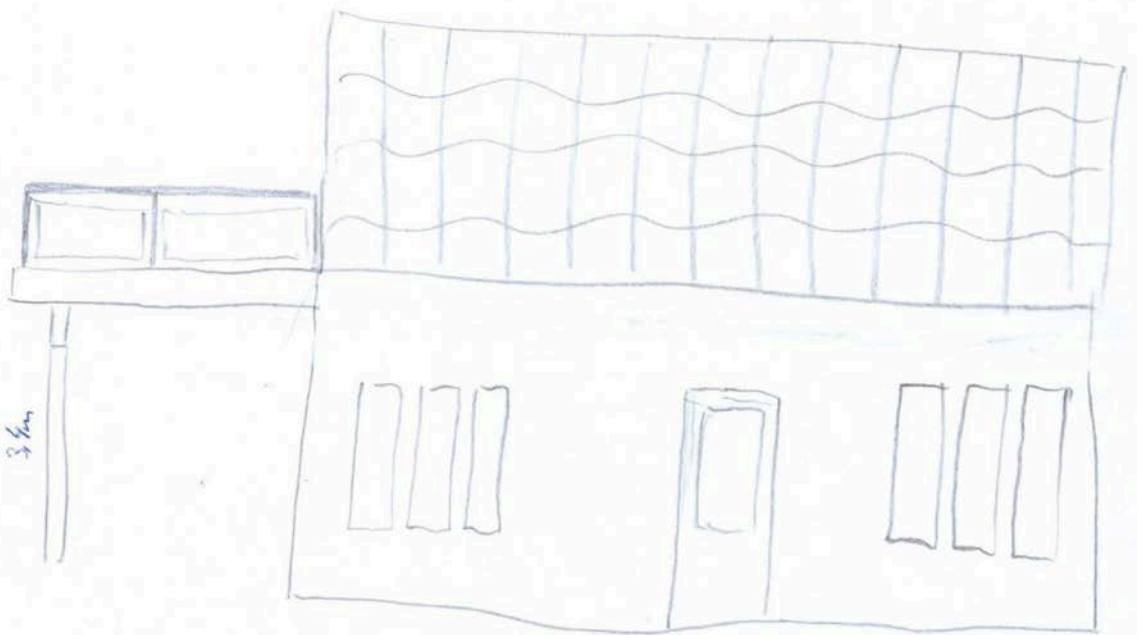

3 km

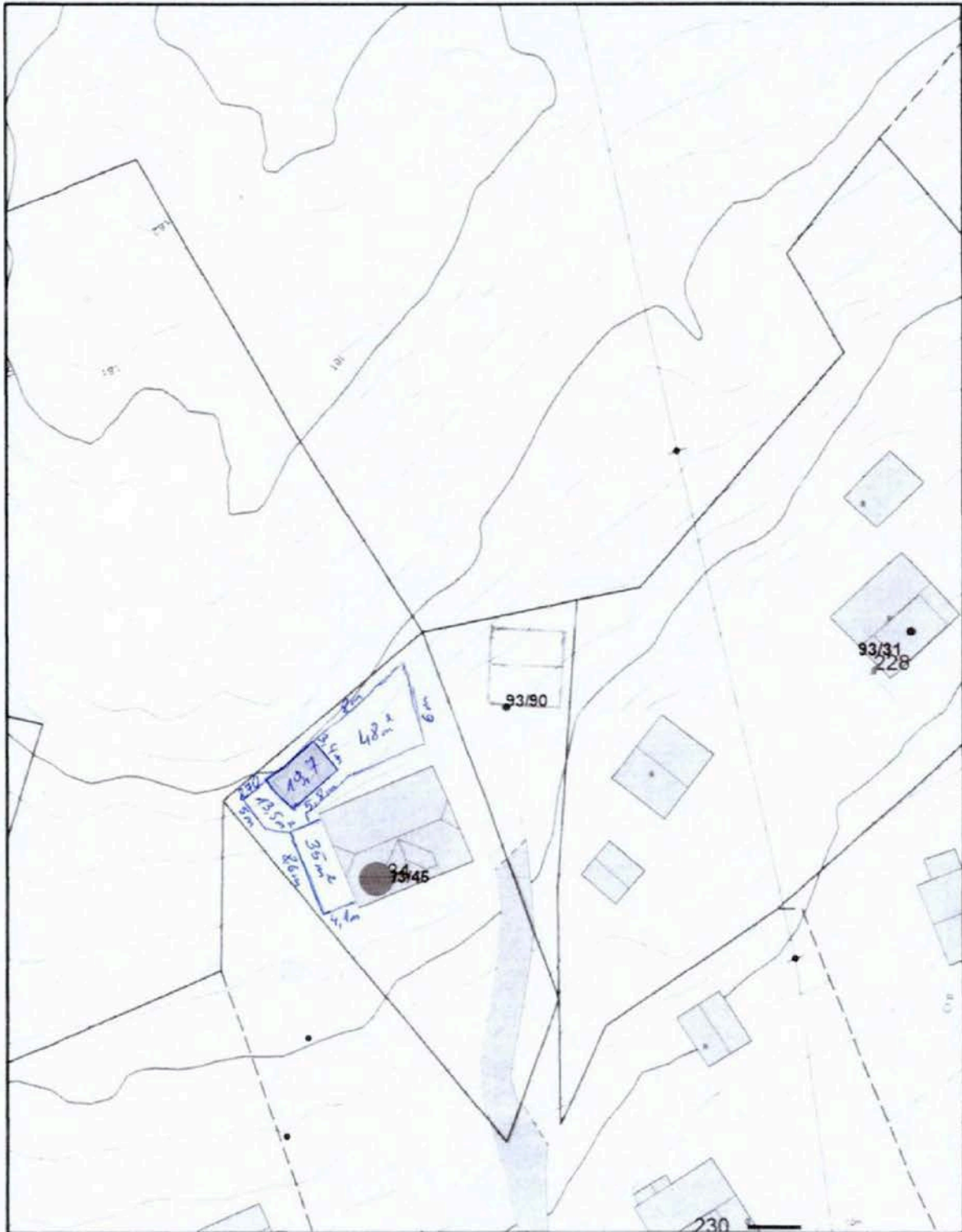

001 N D E 30281
2015.02.1 KART



Frøland kommune



1:500

1:33



00ND6/30282
2015/62-1 TEG

Geomatics

7,80

2,00m

3,00m

3,00m

7,00m

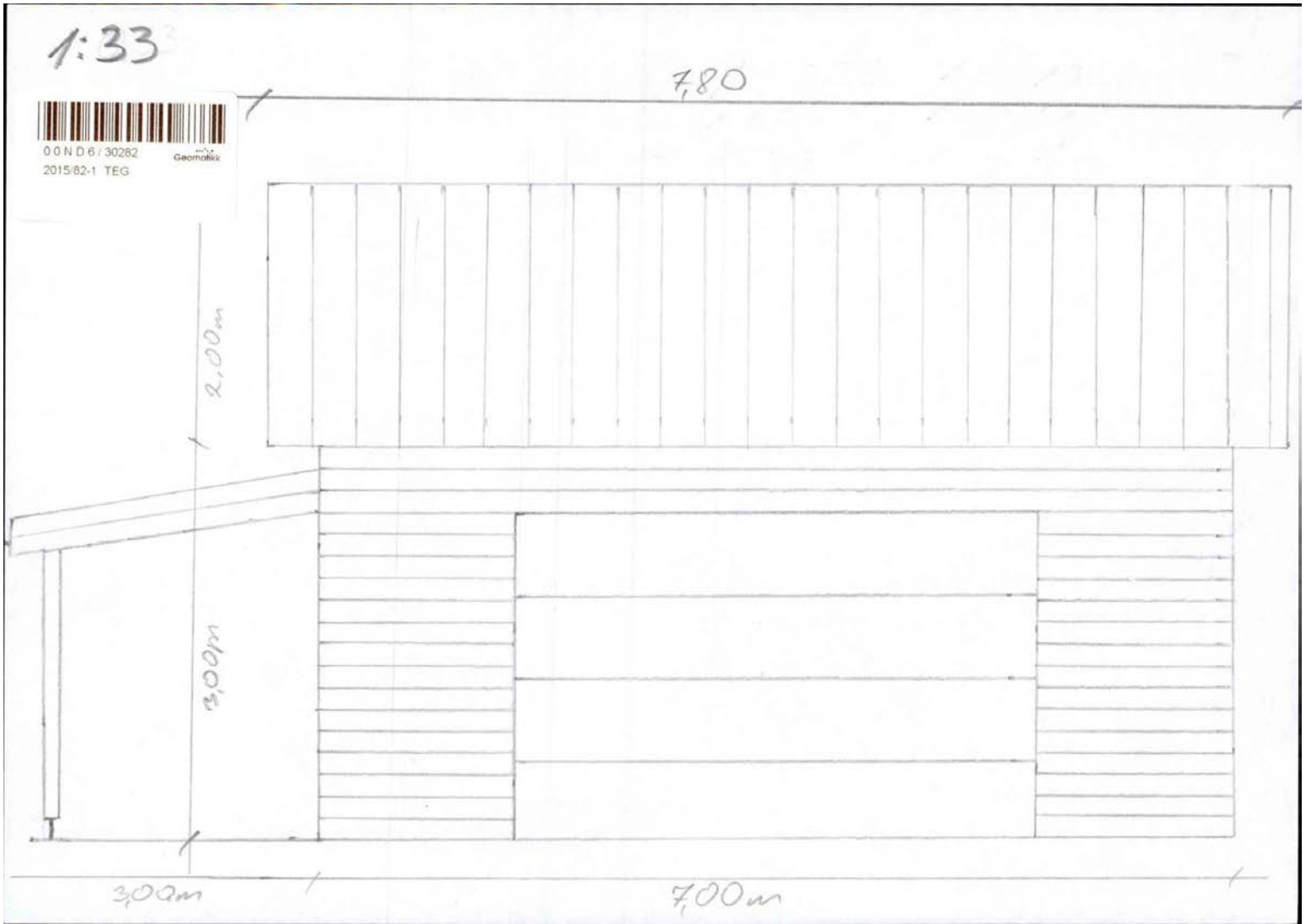

1:33

7.80 m

2.00 m

3.00 m

5.00 m

7.00 m

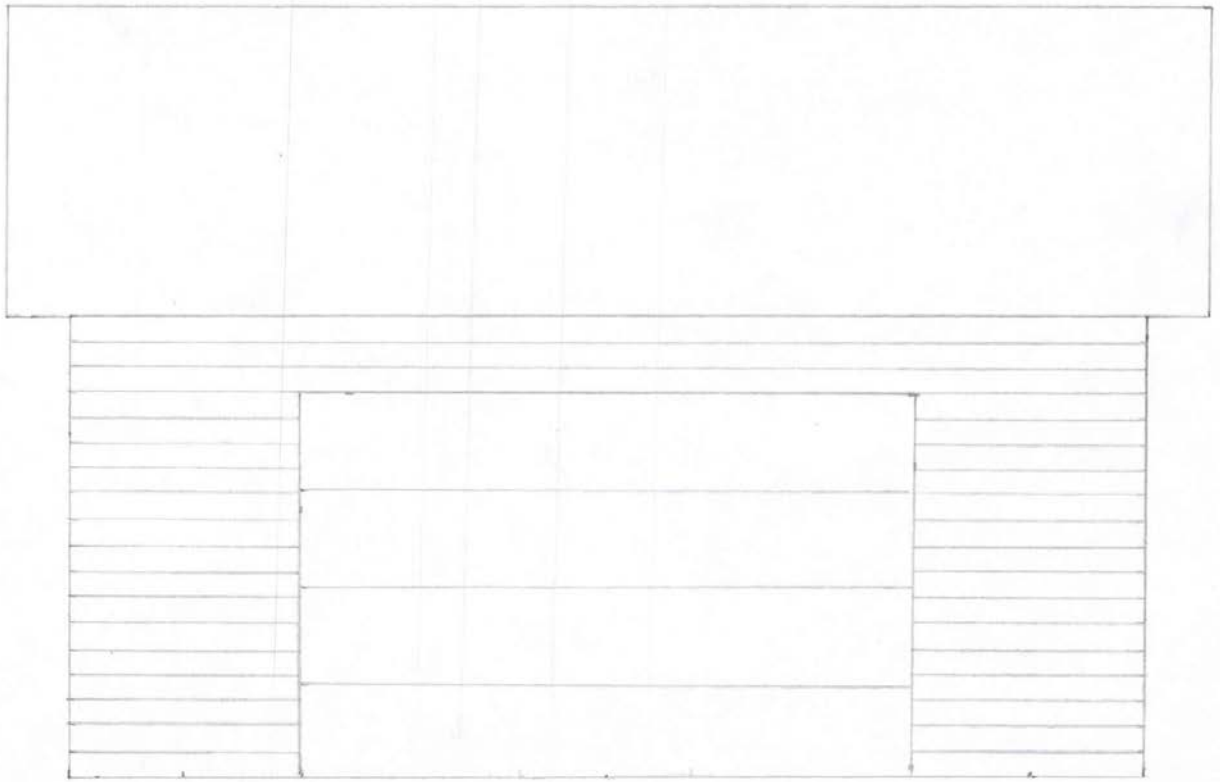

1:33

2,00 m

3,00 m

0,6 m

7,00 m

0,6 m

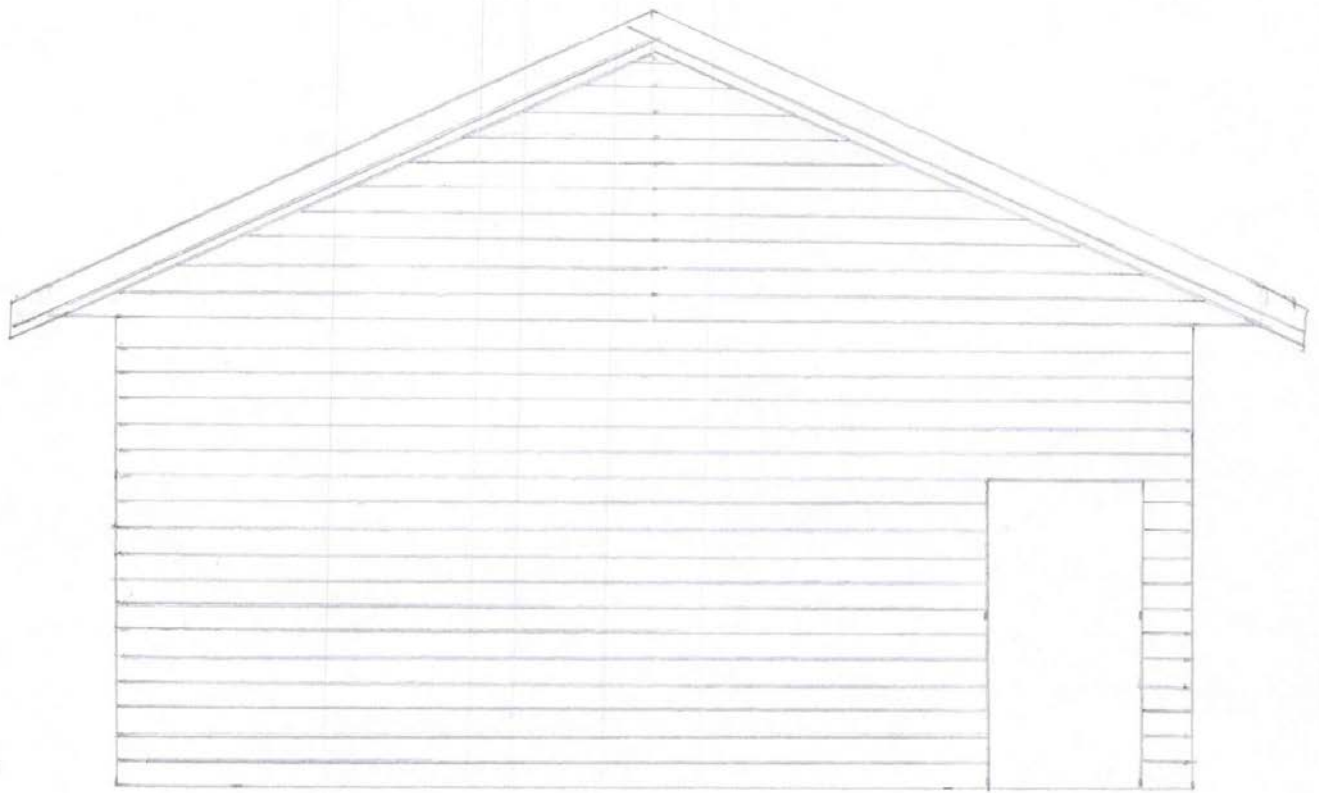



FROLAND KOMMUNE

Forvaltning og Natur

Dinas Rusys
Telemarksveien 234
4830 HYNNEKLEIV

Dato: 15.07.2019
Vår ref: 17/611-4
Deres ref:
Saksbeh.: Lisbet Hansen

Gnr 93 bnr 45 - Telemarksveien 234 - ferdigattest - tilbygg til bolig - veranda og terrasse

Tiltakssted: Telemarksveien 234

Tiltakshaver: Dinas Rusys, Telemarksveien 234, 4830 HYNNEKLEIV
Søker: Dinas Rusys, Telemarksveien 234, 4830 HYNNEKLEIV
Tiltakstype/-art: Tillatelse til å oppføre et tilbygg til bolig og frittliggende terrasse

Kommunen gir ferdigattest for oppføring av tilbygg til bolig på gnr 93 bnr 45 og frittliggende terrasse. Ferdigattesten gis på bakgrunn av søknad mottatt 09.07.2019, og er innvilget med hjemmel i plan- og bygningsloven § 21-10 tredje ledd.

Vi har gitt ferdigattesten på bakgrunn av at det foreligger nødvendig sluttdokumentasjon og erklæring om ferdigstillelse, jf. byggesaksforskriften (SAK10) § 8-1.

Vi gjør oppmerksom på at ferdigattesten ikke er en bekreftelse på bygningens tekniske kvalitet, men en bekreftelse på vår avslutning av saken.

Vi gjør også oppmerksom på at vi, om det viser seg å være behov for det, kan føre tilsyn og gi pålegg om utbedring av mangler som skyldes forhold i prosjektering og utførelse i inntil fem år etter at det er gitt ferdigattest, jf. plan- og bygningslovens § 23-3 syvende ledd.

Ferdigattesten kan trekkes tilbake om det viser seg at den er utstedt på feil grunnlag.

Bygningen, eller deler av den, må ikke tas i bruk til annet formål enn det er gitt tillatelse til.

Annet:

Det påløper et saksbehandlingsgebyr med kr. **1034,-**.

Faktura ettersendes til Dinas Rusys.

Klagefristen er tre uker:

Det er mulig å klage på vedtaket. Fristen for å klage er tre uker fra dere mottar dette vedtaket.

Kontaktinformasjon: www.froland.kommune.no
Postadresse: Frolandsveien 995, 4820 FROLAND
Besøksadresse: Frolandsveien 995, 4820 FROLAND
Org.nr.: 946439045

Telefon: +47 37 23 55 00
E-post: post@froland.kommune.no

Med vennlig hilsen

Lisbet Hansen
Rådgiver

Brevet er godkjent elektronisk og har derfor ingen underskrift.

Kopi til: Administrasjonenv/Jack Hansen



M O 8 I H / 36962585 Geomatikk
93/45 8800898 Ferdig 1985-06-11

FERDIGATTEST

Bygningsloven av 18. juni 1965 § 93, Jfr. § 99 nr 1

Trykt på selvkopierende papir

Arbeidssted (adr.)		Registrernr (Gnr/bnr/festenr) ev. parsellnr		
Hynnekleiv		Gnr. 93 Bnr. 45		
Arbeidets art	Bygningens art	Dato for søknad	Dato for vedtak (bygn.råd/-sjef)	Sak nr
Nybygg	Boligbygg	10/6-85	20/6-86	40/85
Byggherre		Adresse		Tlf.
Anne Grete Gauslå		4830 Hynnekleiv		
Anmelder		Adresse		Tlf.
G. Block Watne A/S		Boks 90 , 4801 Arendal		
Ansvarshavende		Adresse		Tlf.
Olav Lindtveit		Boks 90 , Hynnekleiv		

Vi har besikket arbeidet i samsvar med bygningslovens § 99.

Det er ikke funnet noe som strider mot vilkårene for byggetillatelsen eller de gjeldende bestemmelser i bygningslovgivningen.

Bygningen eller deler av den må ikke tas i bruk til annet formål enn det byggetillatelsen (jfr. § 93) forutsetter. En slik bruksendring krever særskilt godkjenning.

Ev. merknader:

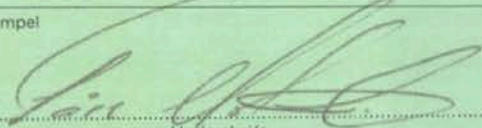
Sted og dato	Stempel
Froland	3/8-86
	 Underskrift

Sendes til

Byggherre Anmelder Ansvarshavende Byggeløyvemyndighet



Adresse

Telemarksveien 234, 4830 HYNNEKLEIV

Dato for energimerking

27.05.2026

Merkenummer

Energiattest-2026-303111

Bygningskategori

Småhus

Bygningsnummer

8800898

Gårdsnummer

93

Bruksnummer

45

Seksjonsnummer

—

Bruksenhetsnummer

H0101

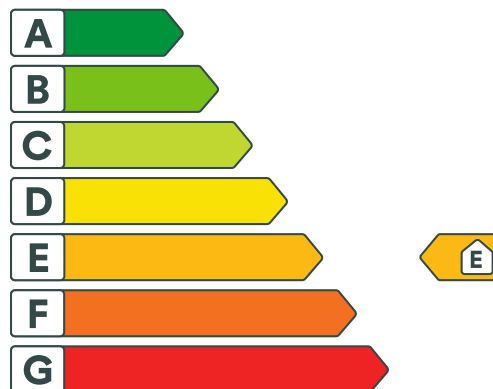

Energikarakteren

Energikarakteren angir hvor energieffektiv boligen er, inkludert oppvarmingsanlegget. Energikarakteren er beregnet ut fra den typiske energibruken for boligtypen. Beregningene er gjort ut fra normal bruk ved et gjennomsnittlig klima. Det er boligens energimessige standard og ikke bruken som bestemmer energikarakteren. Boligdata i denne attesten er beregnet ut fra opplysninger som er gitt av boligeier. Der opplysninger ikke er oppgitt, brukes typiske standardverdier for den aktuelle bygningstypen.



Boliginformasjon

Byggeår

1986

Bygningstype

Enebolig

Bruksareal

138,0 m²

Oppvarmet bruksareal

138,0 m²

Oppvarmet etasje

2

Bygningsmateriale

Tre

Oppvarming

Elektrisitet, Ved

Ventilasjon

Naturlig ventilasjon



Energi

Beregnet vektet levert energi i normert klima er et nøkkeltall for å vurdere en bygnings energieffektivitet, der ulike energibærere (strøm, fjernvarme, varmepumpe) vektet ulikt.

Beregnet vektet levert energi i normert klima

Pr. KVM pr. år

243,16 kWh/m²

Beregnet levert energi i lokalt klima

Pr. KVM pr. år

245,01 kWh/m²

Totalt levert pr. år

33 812 kWh



Telemarksveien 234, 4830 HYNNEKLEIV



Detaljering

Bygningsform Ja	Vegger Ja
Vindu Ja	Gulv Nei
Takkonstruksjon Nei	Ytterdører Nei
Energibruk Nei	Lekkasjetall Nei
Solceller Nei	



Telemarksveien 234, 4830 HYNNEKLEIV



Tiltak

Brukertiltak

Tiltak 1: Redusér innetemperaturen

Ha en moderat innetemperatur, for hver grad temperatursenkning reduseres oppvarmingsbehovet med 5 %. Mennesker er også varmekilder; jo flere gjester – desto større grunn til å dempe varmen. Ha lavere temperatur i rom som brukes sjelden eller bare deler av døgnet. Monter tetningslister rundt trekkfulle vinduer og dører (kan sjekkes ved bruk av myggspiral/røyk eller stearinlys). Sett ikke møbler foran varmeovner, det hindrer varmen i å sirkulere. Trekk for gardiner og persienner om kvelden, det reduserer varmetap gjennom vinduene.

Tiltak 2: Spar strøm på kjøkkenet

Ikke la vannet renne når du vasker opp eller skyller. Bruk kjeler med plan bunn som passer til platen, bruk lokk, kok ikke opp mer vann enn nødvendig og slå ned varmen når det har begynt å koke. Slå av kjøkkenventilatoren når det ikke lenger er behov. Bruk av microbølgeovn til mindre mengder mat er langt mer energisparende enn komfyren. Tin frossenmat i kjøleskapet. Kjøøl - og frys skal avrimes ved behov for å hindre unødvendig energibruk og for høy temperatur inne i skapet / boksen (nye kjølekap har ofte automatisk avriming). Fjern støv på kjøleribber og kompressor på baksiden. Slå av kaffetraker når kaffen er ferdig traktet og bruk termos. Oppvaskmaskinen har innebygde varmelementer for oppvarming av vann og skal kobles til kaldvannet, kobles den til varmtvannet øker energibruken med 20 - 40 % samtidig som enkelte vaske - og skylleprosesser foregår i feil temperatur.

Tiltak 3: Bruk varmtvann fornuftig

Bytt til sparedusj hvis du ikke har. For å finne ut om du bør bytte til sparedusj eller allerede har sparedusj kan du ta tiden på fylling av ei vaskebøtte; nye sparedusjer har et forbruk på kun 9 liter per minutt. Ta dusj i stedet for karbad. Skift pakning på dryppende kraner. Dersom varmtvannsberederen har nok kapasitet kan temperaturen i berederen reduseres til 70gr.

Tiltak 4: Følg med på energibruken i boligen

Gjør det til en vane å følge med energiforbruket. Les av måleren månedlig eller oftere for å være bevisst energibruken. Ca halvparten av boligens energibruk går til oppvarming.

Tiltak 5: Vask med fulle maskiner

Fyll opp vaske- og oppvaskmaskinen før bruk. De fleste maskiner bruker like mye energi enten de er fulle eller ikke.

Tiltak 6: Luft kort og effektivt

Ikke la vinduer stå på gløtt over lengre tid. Luft heller kort og effektivt, da får du raskt skifta lufta i rommet og du unngår nedkjøling av gulv, tak og vegger.

Tiltak 7: Tiltak utendørs

Monter urbryter (koblingsur) på motorvarmeren slik at den ikke står på mer enn nødvendig. Skift til sparepærer. Sparepærer på 5, 7, 11, 15, og 20 W tilsvarer glødelamper på henholdsvis 25, 40, 60, 75 og 100 W, og de varer dessuten lenger, 8.000-15.000 timer mot 1.000-2.500 timer for glødelamper. Det kan monteres fotocelle på utebelysningen slik at det automatisk går av/på etter dagslyset/mørket. Eller det kan monteres bevegelsessensor slik at lyset kun går på ved bevegelse og slås av automatisk etter forhåndsinnstilt tid. For snøsmelteanlegg som kun er manuelt styrt av/på eller ift. Lufttemperatur kan det installeres automatikk slik at snøsmelteanlegget både er temperatur- og nedbørsstyrt dvs. når det registreres nedbør og kulde samtidig.

Tiltak 8: Slå el.apparater helt av

Elektriske apparater som har stand-by modus trekker strøm selv når de ikke er i bruk, og må derfor slås helt av.

Tiltak 9: Velg hvitevarer med lavt forbruk

Når du skal kjøpe nye hvitevarer så velg et produkt med lavt strømforbruk. Produktene deles inn i energiklasser fra A til G, hvor A er det minst energikrevende. Mange produsenter tilbyr nå varer som går ekstra langt i å være energieffektive. A+ og det enda bedre A++ er merkinger som har kommet for å skille de gode fra de ekstra gode produktene.

Tiltak 10: Slå av lyset og bruk sparepærer

Slå av lys i rom som ikke er i bruk. Utnytt dagslyset. Bruk sparepærer, spesielt til utelys og rom som er kalde eller bare delvis oppvarmet.

Tiltak utendørs

Tiltak 11: Montere automatikk på utebelysning

Det kan monteres fotocelle på utebelysningen slik at det automatisk går av/på etter dagslyset/mørket. Eller det kan monteres bevegelsessensor slik at lyset kun går på ved bevegelse og slås av automatisk etter forhåndsinnstilt tid.

Tiltak 12: Skifte til sparepærer på utebelysning

Sparepærer på 5, 7, 11, 15, og 20 W tilsvarer glødelamper på henholdsvis 25, 40, 60, 75 og 100 W. Sparepærer gir like mye lys som vanlige glødelamper, men bruker bare rundt 20% av energien. De varer dessuten lenger, 8.000-15.000 timer mot 1.000 - 2.500 timer for glødelamper.

Tiltak 13: Termostat- og nedbørsstyring av snøsmelteanlegg

Snøsmelteanlegget er kun manuelt styrt, eller styres kun etter lufttemperatur. Det installeres automatikk slik at snøsmelteanlegget både er temperatur- og nedbørsstyrt. Det kan være i form av en temperatur- og snøføler i bakken, med temperatur - og fuktføler i luften. Snøsmelteanlegget aktiveres kun ved behov dvs. når det registreres nedbør og kulde samtidig.

Tiltak 14: Montere urbryter på motorvarmer

Det monteres urbryter (koblingsur) på motorvarmeren slik at den ikke står på mer enn nødvendig.

Bygningsmessige tiltak

Tiltak 15: Montering tetningslister

Luftlekkasjer mellom karm og ramme på vinduer og mellom karm og dørbblad kan reduseres ved montering av tetningslister. Lister i silikon- eller EPDM-gummi gir beste resultat.

Tiltak 16: Isolering av gulv mot grunn

Gulv mot grunn etterisoleres. Utførelse avhenger av dagens løsning. Utvendig isolering av ringmur reduserer varmetap langs randen.

Tiltak 17: Isolering av gulv mot kald kjeller / kryprom

Det fins flere løsninger for etterisolering av gulv mot kald kjeller eller kryperom. Utførelse/metode avhenger av dagens løsning. Vindsperre etableres på kald side.

Tiltak 18: Randsoneisolering av etasjeskillere

Kald trekk i randsonen av trebjelkelag kan utbedres ved å isolere bjelkelaget i randsonen. Utvendig kan man forsøke å tette vindsperra nederst på utsiden av veggen.

Tiltak på elektriske anlegg

Tiltak 19: Tidsstyring av panelovner

Elektriske varmeovner er utstyrt med termostat men har ikke automatikk for tidsstyring / nattsenkning av temperaturen. Dersom ovnene er meget gamle kan det vurderes en utskifning til nye ovner med termostat- og tidsstyring, eller det ettermonteres spareplugg eller automatikk for tidsstyring på eksisterende ovn. Dersom mange ovner skiftes ut bør det vurderes et system hvor temperatur og tidsinnstillinger i ulike rom i boligen styres fra en sentral enhet.

Tiltak 20: Temperatur- og tidsstyring av panelovner

Evt. eldre elektriske varmeovner uten termostat skiftes ut med nye termostatregulerte ovner med tidsstyring, eller det ettermonteres termostat / spareplugg på eksisterende ovn. Dersom mange ovner skiftes ut bør det vurderes et system hvor temperatur og tidsinnstillinger i ulike rom i boligen styres fra en sentral enhet.

Tiltak 21: Temperatur- og tidsstyring av elektrisk gulvvarme / takvarme

For evt. eldre gulvvarme/takvarme uten termostat monteres ny styringsenhet med kombinert termostat og tidsstyring. Dersom mange slike styringsenheter og/eller panelovner skiftes ut bør det vurderes et system hvor temperatur og tidsinnstillinger i ulike rom i boligen styres fra en sentral enhet.

Tiltak på varmeanlegg

Tiltak 22: Installere ny rentbrennende vedovn / peisinnsett, alternativt pelletskamin

I gamle vedovner / peiser med dør utnyttes kun 30 - 55 % av energiinnholdet i veden, mens med nye rentbrennende vedovner / peisinnsetts (som kom på markedet i 1988) er virkningsgraden på 70 - 80 %. Alternativt kan den gamle vedovnen / peisen skiftes ut med en pelletskamin. Nye vedovner, peisinnsetts og pelletskaminer utnytter energien mer effektivt samt at røykgassforurensning og utslippene reduseres med inntil 90 % sammenlignet med gammel vedovn. De fleste pelletskaminer styres av en romtermostat, slik at man kan stille inn ønsket temperatur. Kaminen kan starte og slukke av seg selv, og mange kaminer kan også programmere inn ukeprogram, med f.eks. nattsenkning.

Om grunnlaget for energimerket

Enova er ansvarlig for energimerkeordningen. Energimerket beregnes på grunnlag av oppgitte opplysninger om boligen. For informasjon som ikke er oppgitt, brukes typiske standardverdier for den aktuelle bygningstypen fra tidsperioden den ble bygd i. Beregningsmetodene for energikarakteren baserer seg på NS 3031.

<https://www.enova.no/energimerking>

Spørsmål om energiattesten

Spørsmål om energiattesten, energimerkeordningen eller gjennomføring av energieffektivisering og tilskuddsordninger kan rettes til Enova Svarer.

For ytterligere råd og veiledning om effektiv energibruk se våre nettsider.

<https://www.enova.no>

Nabolagsprofil

Telemarksveien 234

Offentlig transport

 Hynnekleiv Linje 134, 175	5 min  0.4 km
 Blakstad stasjon Linje R50	23 min  23.4 km
 Kristiansand Kjevik	51 min 

Skoler

Mykland skole (1-7 kl.) 13 elever, 2 klasser	8 min  10.2 km
Froland ungdomsskole (8-10 kl.) 266 elever, 11 klasser	22 min  22.9 km
Sam Eydes videregående skole 951 elever	34 min  31.3 km
Arendal vgs - Mølleheia	39 min 

Aldersfordeling barn (0-18 år)

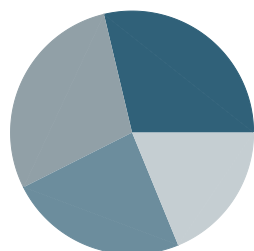

- 29% i barnehagealder
- 29% 6-12 år
- 19% 13-15 år
- 24% 16-18 år

Sivilstand

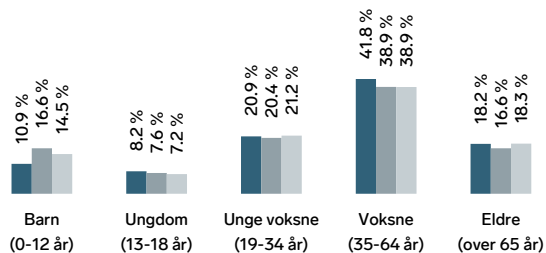

		Norge
Gift	28%	33%
Ikke gift	56%	54%
Separert	11%	9%
Enke/Enkemann	5%	4%

Aldersfordeling





Område	Personer	Husholdninger
Grunnkrets: Hynnekleiv	107	57
Kommune: Froland	6 098	2 832
Norge	5 425 412	2 654 586









Barnehager

Herefoss barnehage (2-5 år) 10 barn	10 min  11.3 km
Dølemo oppvekstsenter (1-5 år) 11 barn	12 min  14.6 km
Eikely barnehage (0-5 år) 108 barn	17 min  20 km

Dagligvare

Snarkjøp Herefoss Mat As	9 min 
Joker Mykland Post i butikk, PostNord	9 min  10.5 km

Sport

 Mykland Streetbasketballbane Ballspill	9 min  10.2 km
 Mykland Aktivitetshall, ballspill, fotball, frii...	9 min  10.6 km
 Åmli fysioterapi og trening	21 min 
 NEXT Froland	25 min 

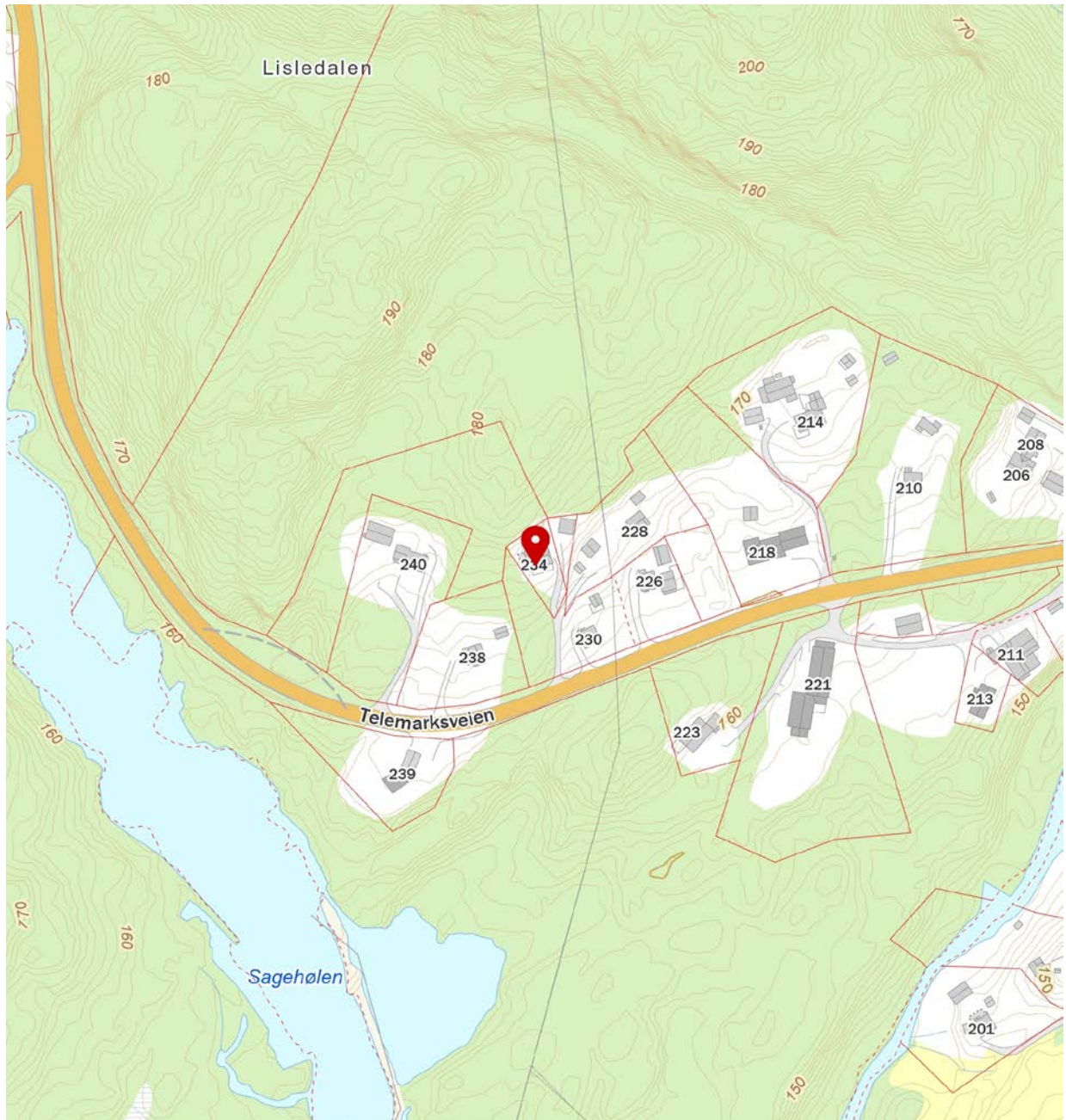



OVERSIKT OVER LØSØRE OG TILBEHØR TIL EIENDOMMEN

Oversikten er utarbeidet av Norges Eiendomsmeglerforbund, Eiendom Norge og Advokatforeningens Eiendomsmeglingsgruppe, og er gjeldende fra 1. januar 2020.

Generelt

Lov om avhending av fast eiendom (avhendingslova/avhl.) av 3. juli 1992 regulerer kjøper og selgers rettigheter og plikter ved overdragelse av fast eiendom og andeler i borettslag.

I henhold til avhl. § 3-4 skal eiendommen, når annet ikke er avtalt, overdras med innredninger og utstyr som etter lov, forskrift eller annet offentlig vedtak skal følge med. Det samme gjelder varig innredning og utstyr som enten er fastmontert eller er særskilt tilpasset bygningen, jf. avhl. § 3-5. Loven inneholder ingen detaljert oversikt over hva som omfattes av «innredning og utstyr», og over hva som skal regnes som «fastmontert eller særskilt tilpasset».

Partene kan fritt avtale hva som skal følge med eiendommen ved salg. Bransjens liste over løsøre og tilbehør som skal følge med eiendommen, er en del av avtalen mellom kjøper og selger dersom ikke annet er opplyst i salgsoppgaven, kjøper har tatt forbehold i bud eller avtale på annen måte er inngått. Der intet annet er avtalt, vil løsøre og tilbehør medfølge slik dette fremkommer av avhl. § 3-4 og § 3-5 og denne oversikt.

Produkter og installasjoner som medfølger overdras uten noen form for garantier, utover eventuell gjenværende leverandørgaranti.

Dersom det er noe i nedenstående liste som ikke finnes på eiendommen, vil det heller ikke medfølge.

1. HVITEVARER medfølger der dette er spesielt angitt i salgsoppgaven.
2. HELDEKKENDE TEPPER følger med uansett festemåte.
3. VARMEKILDER, slik som ovner, kaminer, peiser, varmpumper og panelovner, følger med uansett festemåte. Frittstående bipeiser/varmeovner og terrassevarmere medfølger ikke. Det følger ikke med varmekilder i rom som ikke har vegg- eller fastmonterte varmekilder på visning.
4. TV, RADIO OG MUSIKKANLEGG. TV-antennor og fellesanlegg for TV, herunder parabolantenne, og tuneren/dekoder/tv-boks medfølger der dette eies av selger. Veggmontert TV/flatskjerm med tilhørende festeordning samt musikkanlegg følger ikke med (se også punkt 12).
5. BADEROMSINNREDNING/UTSTYR. Badekar, dusjkabinett, dusjvegger, alle fastmonterte speil og hyller, fastmonterte glass- og håndkleholdere, herunder håndklevarmere samt baderomsinnredning, medfølger.
6. GARDEROBESKAP medfølger, selv om disse er løse. Fastmonterte garderobehyller og knagger medfølger. Innredning i garderobeskap, for eksempel løse eller fastmonterte trådkurver, hyller, stenger og lignende, medfølger.

7. KJØKKENINNREDNING medfølger, herunder også åpne, fastmonterte hyller og løs eller fastmontert kjøkkenøy.

8. MARKISER, PERSIENNER og annen type innvendig og utvendig solskjerming, gardinoppheng, lamellgardiner og liftgardiner medfølger.

9. AVTREKKSVENTILATORER av alle slag, samt fastmonterte aircondition/ventilasjonsanlegg, medfølger.

10. SENTRALSTØVSUGER medfølger med komplett anlegg, herunder slange, munnstykke mm.

11. LYSKILDER. Kupler, lysstoffarmatur, fastmonterte "spotlights", oppheng og skinner med spotlights samt utelys og hagebelysning medfølger. Vegglamper, krokhengte lamper, lysekroner, prismelamper og lignende som er koblet til sukkerbit eller stikkontakt følger likevel ikke med.

12. INSTALLERTE SMARTHUSLØSNINGER med sentral som styrer lys, varme, lyd o.l., samt tilhørende trådløse enheter som brytere, sensorer, kameraer, integrerte høyttalere el. medfølger. Enkle lysstyringssystem f.eks. med en sentral som kun styrer lyspærer eller smartpærer montert i sokkel medfølger likevel ikke.

13. UTVENDIGE SØPPELKASSER og eventuelt holder/hus til disse medfølger.

14. POSTKASSE medfølger.

15. UTENDØRS INNRETNINGER slik som flaggstang, fastmontert tørkestativ, samt andre faste utearrangementer som f.eks. badestamp, boblekar/jacuzzi og liknende utendørs kar, lekestue, lekestativ, utepeis, fastmontert trommel til vannslange, medfølger. Guidekabel/avgrensingskabel til robotgressklipper medfølger, men robotgressklipper og ladestasjon for denne medfølger ikke.

16. FASTMONTERT VEGGLADER/LADESTASJON TIL EL-BIL medfølger uavhengig av hvor laderen er montert.

17. SOLCELLEANLEGG med tilhørende teknisk infrastruktur medfølger.

18. GASSBEHOLDER til gasskomfyr og gasspeis medfølger.

19. BRANNSTIGE, BRANNTAU, feiestige og lignende medfølger der dette er påbudt. Løse stiger medfølger ikke.

20. BRANNSLUKNINGSAPPARAT, BRANNSLANGE og RØYKVARSLER medfølger der dette er påbudt. Det er eier og brukers plikt til å se til at utstyret forefinnes på enhver eiendom. Hvis annet ikke er uttrykkelig avtalt, skal dette derfor alltid følge med ved salg av eiendom.

21. SAMTLIGE NØKLER til eiendommen som selger er i besittelse av skal overleveres kjøper på overtakelsen, herunder nøkler til eventuelle boder, uthus, garasjeportåpner e.l. Låses boder, uthus e.l. med hengelås, skal lås og nøkler til disse medfølge.

22. GARASJEHYLLER, bodhyller, lagringshyller og oppheng til bildekk medfølger såfremt de er fastmontert.

Planter, busker og trær som er plantet på tomten, eller fastmonterte kasser og lignende er en del av eiendommen og medfølger i handelen.

Trygghet for deg som boligkjøper

Derfor bør du ha Boligkjøperforsikring:



1 av 4 finner feil etter overtakelse av ny bolig



Advokaten vet hvilke feil som gir krav mot selger



Vi tar saken, uten økonomisk risiko for deg



Advokathjelp er dyrt når du ikke har Boligkjøperforsikring

Hva koster det?

Andelsbolig og aksjeleilighet 5 700 kr

Selveierleilighet og rekkehus 10 200 kr

Ene-, tomannsbolig og tomt 14 700 kr

Pris gjelder for 5 år.

Egenandel kr 4 000 påløper ved takst, tvist eller 10 timer advokatbistand, avhengig av hva som kommer først

Boligkjøperforsikring tegnes hos eiendomsmegler senest ved kontraktsignering og gir rett til advokathjelp inntil 5 år etter overtakelse. Forsikringen betales som del av oppgjøret ved boligkjøpet.

Har du spørsmål? Kontakt HELP på 22 99 99 99 eller post@help.no. Les mer på help.no.

Ved kjøp av landbrukseiendom, herunder også småbruk, og annen kombinasjonseiendom, begrenser forsikringen seg til våningshuset (kundens primærbolig). Meglerforetaket mottar kr 2 400/3 900/3 700 i kostnadsgodtgjørelse, avhengig av boligtype. Vi tar forbehold om pris- og vilkårsendringer. Hvis premien ikke er innbetalt ved overtakelse, vil avtalen bli kansellert. For fullstendig informasjon om dekning og vilkår, se help.no.

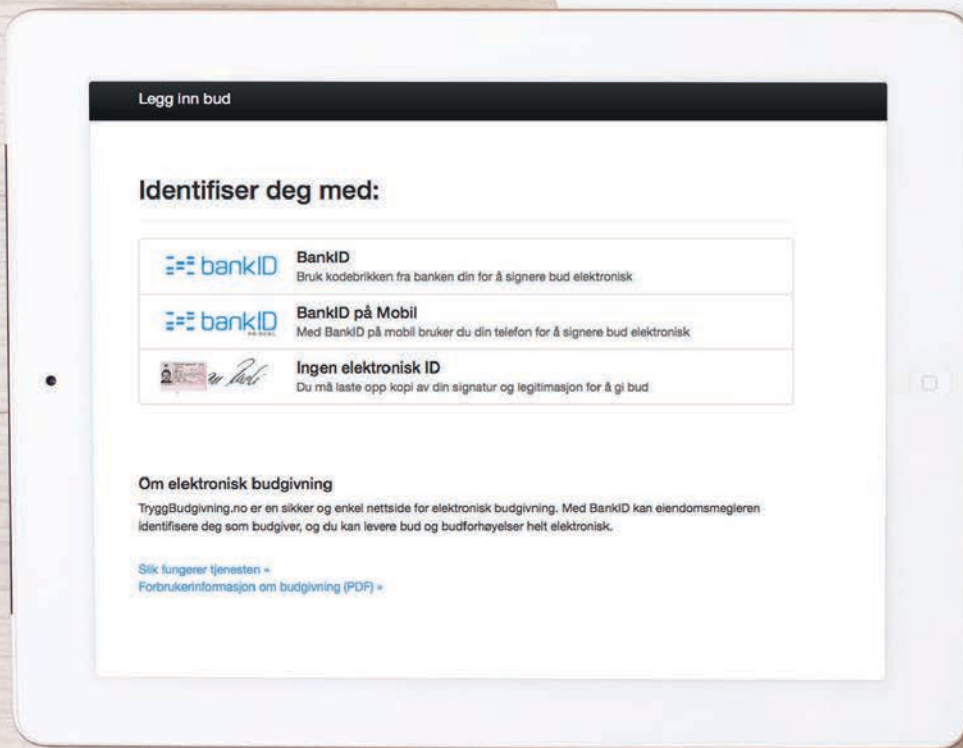

- den enkleste og mest sikre måten å by på bolig i dag!

GI BUD MED BANKID

På eiendommens annonse vises det en "Gi bud"-knapp for elektronisk budgivning.

IDENTIFISER MED BANKID

Innlogging fungerer på samme måte som i din nettbank. Du kan også bruke BankID App (iOS/Android) eller BankID på mobil.

REGISTRERING AV BUD

Nettsiden hjelper deg med korrekt utfylling av budmeldingen.

ELEKTRONISK SIGNERING

BankID lar deg signere budmeldingen elektronisk. Budmeldingen overføres til eiendomsmegleren.

BUDRUNDEN

Etter signering vil du motta en SMS-kvittering. Gi budforhøyelser med BankID eller ved å svare på SMS-kvitteringen.

NYTT BUDREGLEMENT

Fra 01.01.14 gjelder nye regler for budgivning. Benytt "Gi bud"-knappen på eiendommens annonse for å registrere ditt bud elektronisk. «Gi bud»-knappen åpner nettsiden TryggBudgivning.no som er integrert i meglersystemet. Alle bud / budforhøyelser og forbehold overføres automatisk inn i budjournalen på den respektive eiendommen.

Du logger deg inn på TryggBudgivning.no ved å bruke BankID. Det er derfor viktig å huske å ta med deg din BankID-brikke på budgivningsdagen. Du kan gi bud fra datamaskin, nettbrett eller smarttelefon.

Når du benytter deg av TryggBudgivning.no trenger du ikke å ta bilde av legitimasjon eller sende inn budskjema til megler. Etter at bud er registrert med BankID får du en kvittering pr. SMS om at budet er mottatt.

Du registrerer budforhøyelser ved å logge inn på nytt med BankID eller ved å svare på SMS-kvitteringen som du allerede har mottatt. Budforhøyelser registreres også automatisk inn i meglersystemet.

Lykke til!

Eiendom:

Jeg/vi legger herved inn et bud pålydende kr.:

Siffer

Blokkbokstaver

+ offentlige omk. + evt. andel fellesgjeld og ev. til forretningsfører. Se salgsoppgave.

Budet gjelder til:

Dato

Klokkeslett

Ønsket overtagelsesdato

Evt. forbehold:

Jeg/vi har lest, og gjort meg/oss kjent med innhold i Exbo Eiendomsmegling AS salgsoppgave på eiendommen, samt alle vedlegg til denne.

Budgiver er informert om muligheten for å tegne boligkjøper forsikring

Ja jeg/vi ønsker boligkjøper forsikring Nei jeg/vi ønsker ikke boligkjøper forsikring **Finansiering av kjøpet:**

Långiver bank

Lånefinansiering kr.

Navn saksbehandler bank

Egenandel kr.

Telefonnummer

Sum totalt kr.

Budgiver 1

Navn

Budgiver 2

Navn

Fødselsnummer (11 siffer)

Fødselsnummer (11 siffer)

Adresse

Adresse

Postnr/ -sted

Postnr/ -sted

Telefonnummer

Telefonnummer

E-post

E-post

Jeg/vi har lest og gjort meg/oss kjent med orienteringen på baksiden av dette budskjemaet, og vi som budgivere gir hverandre gjensidig fullmakt til å forhøye bud / evt. akseptere motbud.

Dato/sted

Dato/sted

Signatur_____
Signatur

Jeg/vi er kjent med at forhøyninger av budet må skje skriftlig til megler.

NB! Første bud er kun gyldig ved fremvisning/kopi av legitimasjon.

Forbrukerinformasjon OM BUDGIVNING



Sist oppdatert med virkning fra 1. januar 2014, i forbindelse med ikrafttredelse av endringer i eiendomsmeglingsforskriften.



Informasjonen er utarbeidet av Forbrukerombudet, Forbrukerrådet, Den Norske Advokatforening ved Eiendoms- meglingsgruppen, Eiendomsmeglerforetakenes Forening og Norges Eiendomsmeglerforbund, på grunnlag av blant annet forskrift om eiendomsmegling § 6-3 og § 6-4.

Nedenfor gis en oversikt over de retningslinjer som forbrukermyndighetene og organisasjonene anbefaler benyttet ved bud-givning på eiendommen. Avslutningsvis gis også en kort oversikt over de viktigste rettsreglene tilknyttet budgivning.

Før det legges inn bud på eiendommen oppfordres budgiver til å sette seg inn i all relevant informasjon om eiendommen, herunder eventuell salgsoppgave og teknisk rapport med vedlegg.

GJENNOMFØRING AV BUDGIVNING

1. På forespørsel vil megler opplyse om aktuelle bud på eiendommen, herunder om relevante forbehold.
2. Alle bud skal inngis skriftlig til megler, som formidler disse videre til oppdragsgiver. Kravet til skriftlighet gjelder også budforhøyelser og motbud, aksept eller avslag fra selger. Før formidling av bud til oppdragsgiver skal megler innhente gyldig legitimasjon og signatur fra budgiver. Kravet til legitimasjon og signatur er oppfylt for budgivere som benytter e-signatur, eksempelvis BankID eller MinID. Med skriftlige bud menes også elektroniske meldinger som e-post og SMS når informasjonen i disse er tilgjengelig også for ettertiden.
3. Et bud bør inneholde eiendommens adresse (eventuelt gnr/ bnr), kjøpesum, budgivers kontaktinformasjon, finansieringsplan, akseptfrist, overtakelsesdato og eventuelle forbehold som for eksempel usikker finansiering, salg av nåværende bolig ol. Normalt vil ikke et bud med forbehold bli akseptert før forbeholdet er avklart. Konferer gjerne med megler før bud avgis.
4. Megler skal legge til rette for en forsvarlig avvikling av budrunden. I forbrukerforhold (dvs. der oppdragsgiver er forbruker) skal megleren ikke formidle bud med kortere akseptfrist enn kl. 12.00 første virkedag etter siste annonserte visning. Etter denne fristen bør budgivere ikke sette en kortere akseptfrist enn at megler har mulighet til, så langt det er nødvendig, å orientere oppdragsgiver, bud-givere og øvrige interessenter om bud og forbehold. Det bør ikke gis bud som diskriminerer eller utelukker andre budgivere. Dersom bud inngis med en frist som åpenbart er for kort til at megleren kan avvikle budrunden på en forsvarlig måte som sikrer oppdragsgiver og interessenter et tilstrekkelig grunnlag for sine handlingsvalg, vil megler fraråde budgiver å stille slik frist.
5. Megleren vil oppfordret gi sin vurdering av det enkelte bud overfor oppdragsgiveren, når budet er gitt innenfor fristene i punkt 4.

6. Megleren skal så langt det er nødvendig og mulig holde bud-giverne skriftlig orientert om nye og høyere bud og eventuelle forbehold. Megler skal så snart som mulig bekrefte skriftlig overfor budgivere at budene deres er mottatt.
7. Etter at handel har kommet i stand, eller dersom en budrunde avsluttes uten at handel er kommet i stand, kan en budgiver kreve kopi av budjournalen i anonymisert form.
8. Kopi av budjournal skal gis til kjøper og selger uten ugrunnet opphold etter at handel er kommet i stand. Dersom det er viktig for budgiver å bevare sin anonymitet, bør budet fremmes gjennom fullmektig.

VIKTIGE AVTALERETTSLIGE FORHOLD

1. Det eksisterer ingen angrerett ved salg/kjøp av fast eiendom.
2. Når et bud er innsendt til megler og han har formidlet innholdet i budet til selger (slik at selger har fått kunnskap om budet), kan budet ikke kalles tilbake. Budet er da bindende for budgiver frem til akseptfristens utløp, med mindre budet før denne tid avslås av selger eller budgiver får melding om at eiendommen er solgt til en annen (man bør derfor ikke gi bud på flere eiendommer samtidig dersom man ikke ønsker å kjøpe flere enn en eiendom).
3. Selger står fritt til å forkaste eller akseptere ethvert bud, og er for eksempel ikke forpliktet til å akseptere høyeste bud.
4. Når en aksept av et bud har kommet frem til budgiver innen akseptfristens utløp er det inngått en bindende avtale.
5. Husk at også et eventuelt bud fra selger til kjøper (såkalte «motbud»), avtalerettslig er et bindende tilbud som medfører at det foreligger en avtale om salg av eiendommen dersom budet i rett tid aksepteres av kjøper.

exbo



HELE LIVET

Skal du selge bolig?



Kom i kontakt med din lokale megler i dag!

Nadia Paaske Forsberg

T: 960 40 326

npf@exbo.no

Følg oss på 