

LELAND

LELANDSVEIEN 1144, 4520 LINDESNES

Fritidseiendom med landlig beliggenhet - Hytte fra 2011 - Naturskjønne og rolige omgivelser!



Prisantydning: 1 490 000,- + omk

exbo



Meglernes kommentar

Exbo har her gleden av å presentere denne fritidseiendommen med landlig beliggenhet på Leland. Hytten har en fredelig og naturskjønn beliggenhet i rolige omgivelser, perfekt for deg som ønsker å trekke seg tilbake fra hverdagens tempo. Her bor man tett på naturen med umiddelbar nærhet til tjern og natur som gir fine rammer for både avslapping og friluftsliv. Området byr på gode muligheter for turer, fiske og rekreasjon i stille og grønne omgivelser. Fra eiendommen er det ca. 30 minutters kjøreavstand til Mandal sentrum.

Hytten ligger fint til på et rolig tun og ble bygget i 2011. Eiendommen har følgende innhold:

1. etg: Entré, bod, bad, 3 soverom og stue/kjøkken
Det er også etablert hems. Hemsene er ikke godkjent for varig opphold.

Velkommen til visning!

Adresse	Lelandsveien 1144
Prisantydning	1 490 000,- + omk.
Omkostning	53 040,-
Totalpris	1 543 040,-
BRA-i/BRA Total	64/73 kvm
Eierform	Eiet
Byggeår	2011
Tomt	1326,9 kvm
Soverom	3

Kontaktperson i Exbo

Alexander Skarpeid Lindland
Eiendomsmegler
Telefon: 458 38 665
Mail: asl@exbo.no



INNHOOLD



4 Salgsoppgave

75 Boligkjøperforsikring

78 Budskjema



Exbo avd. Mandal
Bryggegate 42
4514 MANDAL
Orgnr 986857044

Sjekk ut våre eiendommer på www.exbo.no



OM BOLIGEN

Areal

BRA - i: 64 kvm
 BRA - e: 9 kvm
 BRA totalt: 73 kvm
 TBA: 83 kvm

Fritidsbolig

Bruksareal fordelt på etasje
 1. etasje
 BRA-i: 64 kvm.

TBA fordelt på etasje
 1. etasje
 83 kvm

Bod

Bruksareal fordelt på etasje
 1. etasje
 BRA-e: 9 kvm.

Fellesarealer og rettigheter til bruk

Ikke måleverdig areal (ALH) på hems utgjør 27 m²

Takstmannens kommentar til arealoppmåling

Terrasser er ca. oppmålt.

Det foreligger ingen tegninger eller byggemeldinger på utebod.

Tomtetype

Eiet

Tomtestørrelse

1326.9 kvm

Tomtebeskrivelse

Flat naturtomt opparbeidet med innkjørsel og terrasse.

Beliggenhet

Hytta har en fredelig og naturskjønn beliggenhet i rolige omgivelser, perfekt for deg som ønsker å trekke seg tilbake fra hverdagens tempo. Her bor man tett på naturen med umiddelbar nærhet til tjern og natur som gir fine rammer for både avslapping og friluftsliv. Området byr på gode muligheter for turer, fiske og rekreasjon i stille og grønne omgivelser. Fra eiendommen er det ca. 30 minutters kjøreavstand til

Mandal sentrum

Adkomst

Se kart i finn-annonsen eller kontakt megler for detaljert veibeskrivelse. Det vil bli godt skiltet med EXBO-visningsskilt ved fellesvisning.

Offentlig kommunikasjon

Kristiansand Kjevik 1 t 9 min med bil

Audnedal stasjon 15 min med bil
 Linje F5 16.4 km

Audnedal 15 min med bil
 Buss, tog 16.4 km

Mandal v/ALTI 31 min med bil
 Totalt 16 ulike linjer 29.2 km

Leland 17 min å spasere
 Linje 201 1.7 km

Bygningssakkyndig

Leif Arne Vinsjevik

Type takst

Tilstandsrapport

Selger

Ingunn Fredriksen

Innhold

Fritidsboligen inneholder:

1. etg: Entré, bod, bad, 3 soverom og stue/kjøkken
 Det er også etablert hems. Hemsen er ikke godkjent for varig opphold.

Det er bygget en enkel utebod på tomten, denne er ikke bygget/søkt godkjent hos Lindesnes kommune.

Standard

Takstmanns konklusjon:

Boligen ligger landlig og idyllisk til langs Lelandsveien i Lindesnes kommune.

Ligger landlig til i ett regulert hytteområde.

Innholdsrik fritidsbolig med 3 soverom og romslig stue/kjøkken.

Det er også etablert innredet hems over deler av hytten.

Utebod/vedbod etablert ved innkjørsel.

HMS:

Det er ikke montert rekkverk på balkong eller terrasse.

Det er ikke montert rekkverk på utvendige trapper.

Nevneverdige sammendrag av avvik TG2:

-Det er skade på en innvendig lettdør.

-Det er skade på enkelte innvendige overflater.

-Det er avvik på våtrom.

-El-anlegg er ikke tilkoblet strømmnett.

-Det mangler ventilering av oppholdsrom.

-Det er påvist fuktskader i panelhimling i baderom som bør

overvåkes og undersøkes nærmere.

Avvik TG3:

-Det mangler snøfangere på taket.

Viktige momenter for interesserte kan være:

-Landlig beliggenhet i etablert hyttefelt.

-3 soverom

-Romslig stue og kjøkken.

-Romslige uteterrasser.

-Innredet hems.

Ta gjerne kontakt med undertegnede på tlf. 4123 0081, eller på

mail leif@lindesnastakst.no for utfyllende informasjon om

rapporten.

Lykke til på visning.

Innbo og løsøre

Liste over løsøre og tilbehør må leses før budgivning. Her fremgår hvilke løsøre som skal følge eiendommen, under forutsetning av at dette var på eiendommen ved besiktigelse, og at ikke annet er avtalt mellom partene.

Hvitevarer

Alle integrerte hvitevarer (herunder eventuell oppvaskmaskin om det står i boligen på visningstidspunkt) på kjøkken følger med i handelen. Øvrige hvitevarer medfølger ikke dersom ikke det blir avtalt. Medfølgende hvitevarer følger i den stand de er på visning og gir ikke reklamasjonsgrunnlag.

Parkering

På eget gårdstun

Diverse

Det oppfordres til en grundig gjennomgang av vedlagte boligsalg rapport/tilstandsrapport utført av Leif Arne

Vinsjevik, samt selgers egenerklæring.

Det gjøres oppmerksom på at interiørtegnningene som ligger vedlagt prospektet er skissetegninger utarbeidet av Exbo og viser hvordan boligen er benyttet i dag. Tegningene er ikke målsatt eller juridisk bindende men kun ment som veiledende interiørtegninger.

Det forutsettes at skjøtet tinglyses på ny eier. Hvis kjøper ikke ønsker en hjemmelsoverføring av eiendommen til seg, må det tas forbehold om dette i budet.

ENERGI

Oppvarming

Oppvarmingskilder: Vedovn

Vegg-/fastmonterte ovner som står i boligen ved framvisning medfølger i handelen.

Dersom det er rom i boligen som ikke har vegg-/fastmonterte ovner, så følger det heller ikke med ovner i disse rommene.

Info strømforbruk

Eiendommen er ikke tilkoblet strømmnett. Strøm på hytten er i privat regi gjennom solcelle/aggregat.

Energikarakter

Ikke angitt

Energifarge

Ikke angitt

Info energiklasse

Det er ikke krav til energimerking på fritidsboliger som brukes under 4 mnd i året.

ØKONOMI

Tot prisant. ekskl. omk.

Kr 1 490 000

Kommunale avgifter

Kr 2 410

Kommunale avgifter år

2025

Info kommunale avgifter

Lindesnes 2026

Vann: kr. 1 719,- + forbruk i følge vannmåler kr. 13,43 pr. m³

Avløp: kr. 2 831,- + forbruk i følge vannmåler kr. 35,11 pr. m³

Feier: kr. 451,- pr. pipe. (Feiing er uten mva.)

Vannmålerleie: kr. 277,- pris kan avvike etter målerens størrelse.

Eiendomsskatt kr.

Lindesnes kommune fakturerer for både kommunale eiendomsgebyrer og eiendomsskatt, fire ganger i året.

Standard renovasjon med papirsekker (1) Maren kr. 4865,-.

Det er ikke innhentet særskilte opplysninger om evt pålegg fra e-verk eller brann/feievesen.

Eiendomsskatt

Kr 2 410

Eiendomsskatt år

2025

Info formuesverdi

Stortinget har vedtatt en ny modell for beregning av formuesverdi for bolig. Den nye utregningsmodellen beregner boligverdier basert på grunnkretser i stedet for kommuner, og skal benyttes fra og med inntektsåret 2026. Dette kan medføre at markedsverdien settes høyere eller lavere enn tidligere og innebærer at både selger og megler kan benytte tall som ikke nødvendigvis er oppdaterte på tidspunktet for utarbeidelse av salgsoppgaven. Det tas derfor forbehold om at formuesverdien kan bli endret og eventuelt øke ved endelig fastsettelse i skatteåret.

For primærbolig utgjør formuesverdien 25 % av beregnet eller dokumentert markedsverdi opptil kr 10 000 000, og deretter 70 % av den delen som overstiger dette beløpet.

For sekundærbolig utgjør formuesverdien 100 % av beregnet eller dokumentert markedsverdi.

Info vannavgift

Eiendommen har ikke innlagt vann

Tilbud lånefinansiering

Finansiering

Exbo er delvis eiet av Flekkefjord Sparebank! Dette skal du som kunde tjene på. Vi jobber hver dag for å ta best

mulig vare på hverandres og felles kunder. Exbos målsetning er at vi skal ha de mest fornøyde kundene på Sørlandet! La oss sammen se på totalbildet ved kjøp og finansiering av eiendom!

OFFENTLIGE FORHOLD

Eiendommens betegnelse

Gårdsnummer 529, bruksnummer 7 i Lindesnes kommune.

Tinglyste heftelser og rettigheter

Heftelser i eiendomsrett:

1982/4382-2/39 17.12.1982

ERKLÆRING/AVTALE

Disposisjonsrett

Rettighetshaver: MARGIT LIAN

Rettighetshaver: TORFINN LIAN

GJELDER EN PARSELL

GJELDER DENNE REGISTERENHETEN MED FLERE

Overført fra: KNR: 4205 GNR: 529 BNR: 1

Grunndata:

2010/251190-1/200

09.04.2010 REGISTRERING AV GRUNN

Denne matrikkelenhet utskilt fra: KNR: 4205 GNR: 529 BNR: 1

2020/1190608-1/200 01.01.2020

00:00

OMNUMMERERING VED KOMMUNEENDRING

Tidligere:

KNR: 1029 GNR: 229 BNR: 7

Servitutter:

2019/515431-1/200 07.05.2019

21:00

BESTEMMELSE OM ADKOMSTRETT

Rettighet hefter i: KNR: 4205 GNR: 529 BNR: 1

GJELDER DENNE REGISTERENHETEN MED FLERE

Ferdigattest/brukstillatelse datert

09.05.2019.

Vei, vann og avløp

Eiendommen har adkomst via offentlig fylkesvei, privat

stikkvei inn til hytte og tun fra fylkesvei.
Eiendommen er ikke påkoblet vann eller avløpsnett.
Det er innlagt vann gjennom regnvann til sistene.
Avløp ledes til tank nedenfor hytten. Er felles tank sammen med 2 andre naboer.
Det foreligger ikke godkjenning/utslippstillatelse på vann og avløp, det foreligger heller ikke skriftlig avtale på dette.

Ved privat vann og avløp: Kjøper må påberegne at pålegg om tilkobling til offentlig vann/avløpsnett kan forekomme hvis kommunen i fremtiden legger til rette for dette.

Regulerings og arealplaner

Kommuneplaner;
Se kommunens hjemmeside for mer informasjon.

ID 202301

Navn Kommuneplanens arealdel 2023-2035
Type Kommuneplanens arealdel
Status Endelig vedtatt arealplan
Ikrafttredelsesdato 07.09.2023
Bestemmelser -
<https://api.arealplaner.no/api/kunder/lindesnes4205/dokumenter/6155/download/4205-202301%20Bestemmelser.pdf>

ID 102999

Navn Leland hyttefelt 229/1
Type Eldre reguleringsplan (PBL 1985)
Status Endelig vedtatt arealplan
Ikrafttredelsesdato 10.12.2009
Bestemmelser -
https://api.arealplaner.no/api/kunder/lindesnes4205/dokumenter/3971/download/99_kart.pdf
https://api.arealplaner.no/api/kunder/lindesnes4205/dokumenter/3972/download/99_bes.pdf
https://api.arealplaner.no/api/kunder/lindesnes4205/dokumenter/3973/download/99_besk.pdf
https://api.arealplaner.no/api/kunder/lindesnes4205/dokumenter/3974/download/99_KS.pdf

KONTRAKTSGRUNNLAG

Salgs- og betalingsvilkår

Eiendommen selges etter reglene i avhendingsloven.

Eiendommen skal overleveres kjøper i tråd med det som

er avtalt. Det er viktig at kjøper setter seg grundig inn i alle salgsdokumentene, herunder salgsoppgave, tilstandsrapport og selgers egenerklæring. Kjøper anses kjent med forhold som er tydelig beskrevet i salgsdokumentene. Forhold som er beskrevet i salgsdokumentene kan ikke påberopes som mangler. Dette gjelder uavhengig av om kjøper har lest dokumentene. Alle interessenter oppfordres til å undersøke eiendommen nøye, gjerne sammen med fagkyndig før bud inngis. Kjøper som velger å kjøpe usett kan ikke gjøre gjeldende som mangel noe han burde blitt kjent med ved undersøkelsen.

Dersom det er behov for avklaringer, anbefaler vi at kjøper rådfører seg med eiendomsmeidler eller en bygningssakkyndig før det legges inn bud.

Hvis eiendommen ikke er i samsvar med det kjøperen må kunne forvente ut ifra alder, type og synlig tilstand, kan det være en mangel. Det samme gjelder hvis det er holdt tilbake eller gitt uriktige opplysninger om eiendommen og dette har virket inn på avtalen. En bolig som har blitt brukt i en viss tid, har vanligvis blitt utsatt for slitasje og skader kan ha oppstått. Slik bruksslitasje må kjøper regne med, og det kan avdekkes enkelte forhold etter overtakelse som nødvendiggjør utbedringer. Normal slitasje og skader som nødvendiggjør utbedring, er innenfor hva kjøper må forvente og vil ikke utgjøre en mangel.

Boligen kan ha en mangel dersom det er avvik mellom opplyst og faktisk areal, forutsatt at avviket er på 2% eller mer og minimum 1 kvm.

Ved beregning av et eventuelt prisavslag eller erstatning må kjøper selv dekke tap/kostnader opptil et beløp på kr 10 000 (egenandel).

Dersom kjøper ikke er forbruker selges eiendommen "som den er", og selgers ansvar er da begrenset jf. avhl. § 3-9, 2. pktm. Informasjon om kjøpers undersøkelsesplikt, herunder oppfordringen om å undersøke eiendommen nøye, gjelder også for kjøpere som ikke anses som forbrukere.

Budgivning

Alle bud skal inngis skriftlig til megler. Det første budet skal inngis på budskjema påført budgivers signatur. I tillegg må budgiver ha legitimert seg. Senere bud kan inngis per e-post, SMS eller per fax til megler. Bud kan også inngis via budgivningsplattform på nett eller app. Velges denne løsning, er det ikke krav til å sende det første budet på budskjema. Megler skal så snart som mulig bekrefte skriftlig ovenfor budgiver at bud er mottatt.

Bud som ikke er skriftlig, eller som har kortere akseptfrist enn til kl. 12.00 dagen etter siste annonserte visning, vil ikke bli formidlet til selger. Et bud er bindende for budgiver når budet er kommet til selgers kunnskap. Selger står fritt til å akseptere eller forkaste ethvert bud, og er således ikke forpliktet til å akseptere det høyeste budet på eiendommen.

Megler skal, i den grad det er nødvending og mulig, informere de involverte i budrunden skriftlig om status i budgivningen. Megler er forpliktet til å legge til rette for en forsvarlig avvikling av budrunden, og for at budene skal kunne bli behandlet og videreformidlet skriftlig til alle involverte parter, må ethvert bud ha en tilstrekkelig lang akseptfrist. Selger må skriftlig akseptere budet før budaksept kan formidles til budgiver. Budforhøyelser bør derfor ha akseptfrist på minimum 30 minutter fra budet inngis.

Selger og kjøper har krav på å få utlevert kopi av budjournalen straks etter at handel er kommet i stand. Alle som har inngitt bud på eiendommen kan på forespørsel få en kopi av anonymisert budjournal etter at budrunden er avsluttet.

For øvrig vises det til «Forbrukerinformasjon om budgivning», som er vedlagt salgsoppgaven.

Omkostninger kjøpers beskrivelse

1 490 000,00 (Prisantydning)

Omkostninger

14 700,00 (Boligkjøperforsikring * (valgfritt))

37 250,00 (Dokumentavgift)

545,00 (Tinglysningsgebyr pantedokument)

545,00 (Tinglysningsgebyr skjøte)

38 340,00 (Omkostninger totalt (uten Boligkjøperforsikring))

53 040,00 (Omkostninger totalt (med Boligkjøperforsikring))

1 528 340,00 (Totalpris inkl. omkostninger (uten Boligkjøperforsikring))

1 543 040,00 (Totalpris inkl. omkostninger (med Boligkjøperforsikring))

Omkostninger kjøpers beløp

Kr 53 040

Hvitvaskingsreglene

Eiendomsmeglere er underlagt lov om hvitvasking og er forpliktet til å rapportere til Økokrim om mistenkelige transaksjoner. Lov om hvitvasking innehar også strenge regler om kontroll av legitimasjon fra alle parter i handelen, herunder, selger, kjøper og fullmektiger for disse.

Personopplysningsloven

Personopplysninger blir behandlet i samsvar med personopplysningsloven.

Boligselgerforsikring

Selger har valgt å tegne boligselgerforsikring. Selgers egenerklæring er en del av salgsoppgaven og bør leses før budgivning.

Boligkjøperforsikring

Å kjøpe en bolig er for de fleste den største økonomiske investeringen i livet og ikke noe du gjør hver dag. Vet du hvilke rettigheter du har som boligkjøper og vet du når du har et rettmessig krav dersom uforutsette problemer dukker opp?

Vedlagt i salgsoppgaven følger informasjon om Boligkjøperforsikring fra HELP Forsikring AS.

Boligkjøperforsikring er en rettshjelpsforsikring som gir trygghet og profesjonell juridisk hjelp dersom det oppdages uventede feil eller mangler ved boligen de neste fem årene.

Les mer om forsikringen i vedlagte materiell eller på help.no.

Meglere vederlag

Meglere vederlag er avtalt til 2,7% inkl. mva.

Videre er det avtalt tilretteleggingsgebyr, oppgjørsgebyr og markedsføring.

I tillegg belastes selger for direkte utlegg.

Ved salgssum lik prisantydning vil dette til sammen utgjøre kr 86 262,- inkl. mva.

Oppdragsansvarlig

Alexander Skarpeid Lindland

Eiendomsmegler

asl@exbo.no

Tlf: 458 38 665

Exbo avd. Mandal, Bryggegata 42

Tlf: 380 95 550

Salgsoppgavedato

22.05.2026



































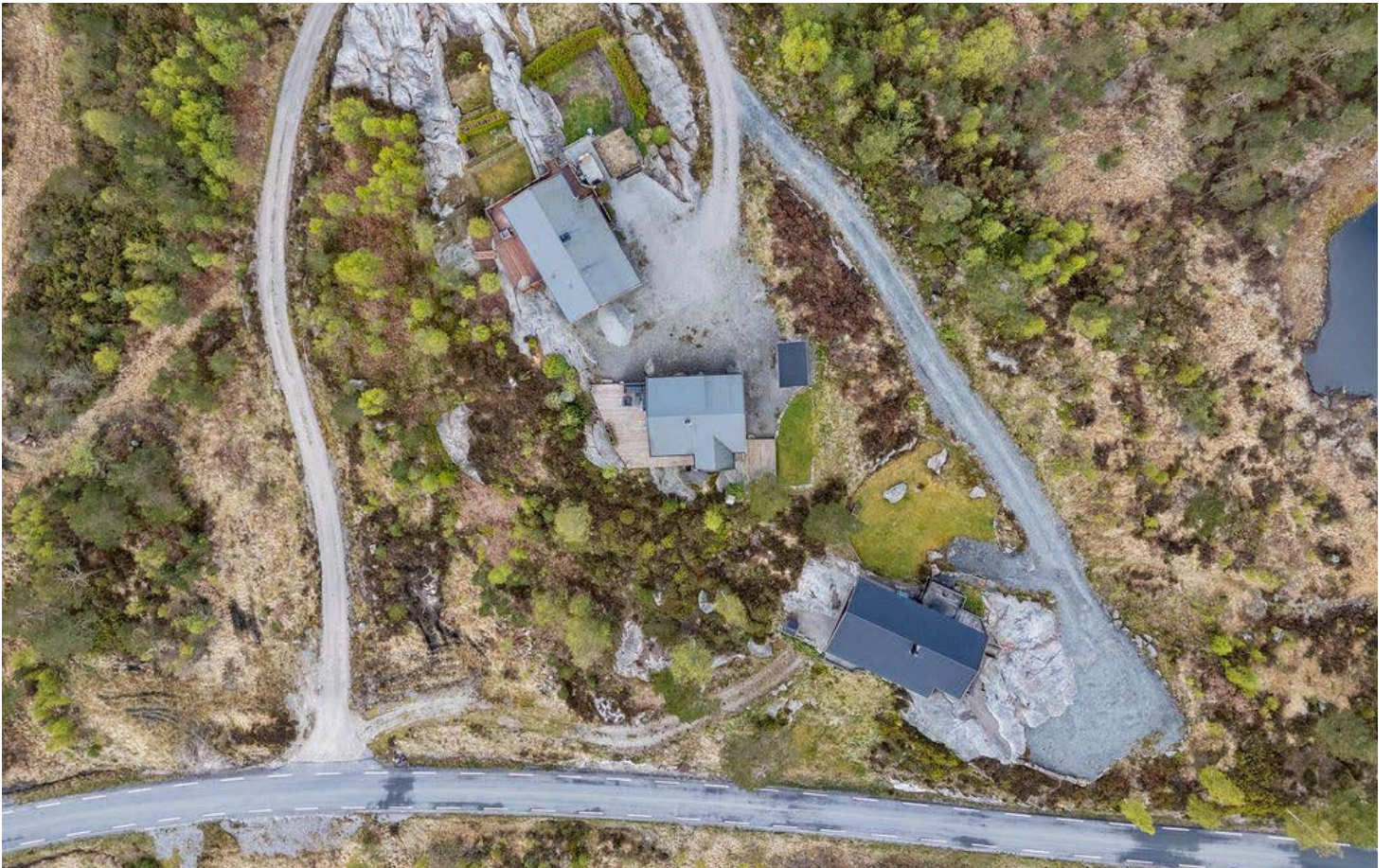







Areal på plantegning kan avvike fra faktiske mål.
Møblering er kun ment som illustrasjon på hvordan rommene kan innredes.



Vedlegg

EGENERKLÆRINGSSKJEMA

Til orientering vil dette skjema være en del av salgsoppgaven

Meglerfirma	
EXBO Mandal	
Oppdragsnr.	
1003260058	
Selger 1 navn	
Ingunn Fredriksen	
Gateadresse	
Lelandsveien 1144	
Poststed	Postnr
LINDESNES	4520
Er det dødsbo?	
<input checked="" type="checkbox"/> Nei <input type="checkbox"/> Ja	
Avdødes navn	
Er det salg ved fullmakt?	
<input checked="" type="checkbox"/> Nei <input type="checkbox"/> Ja	
Hjemmelshavers navn	
Har du kjennskap til eiendommen?	
<input type="checkbox"/> Nei <input checked="" type="checkbox"/> Ja	
Når kjøpte du boligen?	
År	2010
Hvor lenge har du eid boligen?	
Antall år	16
Antall måneder	0
Har du bodd i boligen siste 12 måneder?	
<input type="checkbox"/> Nei <input type="checkbox"/> Ja	
I hvilket forsikringsselskap har du tegnet villa/husforsikring?	
Forsikringsselskap	Fremtind
Polise/avtalenr.	37080066

Document reference: 1003260058

Spørsmål for alle typer eiendommer

1 Kjenner du til om det er/har vært feil tilknyttet våtrommene, f.eks. sprekker, lekkasje, råte, lukt eller soppskader?

Nei Ja

Beskrivelse

Fukt på bad

- 2 Kjenner du til om det er utført arbeid på bad/våtrom?
Svar
- 3 Kjenner du til om det er/har vært tilbakeslag av avløpsvann i sluk eller lignende?
 Nei Ja
- 4 Kjenner du til feil eller om har vært utført arbeid/kontroll på vann/avløp?
Svar
- 5 Kjenner du til om det er/har vært problemer med drenering, fuktinnslag, øvrig fukt eller fuktmerker i underetasje/kjeller?
 Nei Ja
- 6 Kjenner du til om det er/har vært utettheter i terrasse/garasje/tak/fasade?
 Nei Ja
- 7 Kjenner du til om det er/har vært problemer med ildsted/skorstein/pipe f.eks. dårlig trekk, sprekker, pålegg, fyringsforbud eller lignende?
 Nei Ja
- 8 Kjenner du til om det er/har vært f.eks. sprekker i mur, skjeve gulv eller lignende?
 Nei Ja
- 9 Kjenner du til om det er/har vært sopp/råteskader/insekter/skadedyr på eiendommen som rotter, mus, maur eller lignende?
 Nei Ja
- 10 Kjenner du til om det er/har vært skjeggkre i boligen?
 Nei Ja
- 11 Kjenner du til om det er/har vært utført arbeid på el-anlegget eller andre installasjoner (f.eks. oljetank, sentralfyr, ventilasjon)?
Svar
- 12 Kjenner du til om det er utført kontroll av el-anlegget og/eller andre installasjoner (f.eks. oljetank, sentralfyr, ventilasjon)?
 Nei Ja
- 13 Har du ladeanlegg/ladeboks for elbil i dag?
 Nei Ja
- 14 Kjenner du til om ufaglærte har utført arbeid som normalt bør utføres av faglærte, utover det som er nevnt tidligere (f.eks. drenering, murerarbeid, tømmerarbeid etc)?
 Nei Ja
- 15 Er det nedgravd oljetank på eiendommen?
 Nei Ja
- 16 Kjenner du til om det har vært utført arbeid på terrasse/garasje/tak/fasade?
Svar
- 17 Selges eiendommen med utleiedel, leilighet, hybel eller tilsvarende?
 Nei Ja
- 18 Kjenner du til om det er innredet/bruksendret/bygget ut i kjeller eller loft eller andre deler av boligen?
 Nei Ja
- 19 Kjenner du til forslag eller vedtatte reguleringsplaner, andre planer, nabovarsel eller offentlige vedtak som kan medføre endringer i bruken av eiendommen eller av dens omgivelser?
 Nei Ja
- 20 Kjenner du til om det foreligger påbud/heftelser/krav/manglende tillatelser vedrørende eiendommen?
 Nei Ja

21 Er det foretatt radonmåling?

Nei Ja

22 Kjenner du til manglende brukstillatelse eller ferdigattest?

Nei Ja

23 Kjenner du til om det foreligger skaderapporter/ tilstandsvurderinger eller utførte målinger?

Nei Ja

24 Er det andre forhold av betydning ved eiendommen som kan være relevant for kjøper å vite om (f.eks. rasfare, tinglyste forhold eller private avtaler)?

Nei Ja

Document reference: 1003260058

Tilleggs kommentar

Jeg bekrefter at opplysningene er gitt etter beste skjønn. Jeg er kjent med at dersom jeg har gitt ufullstendige, uriktige eller misvisende opplysninger om eiendommen, vil forsikringsselskapet kunne søke hel eller delvis regress for sine utbetalinger eller redusere sitt ansvar helt eller delvis, jfr. vilkår for boligselgerforsikring punkt 7.1 og forsikringsavtaleloven kapittel 4.

Jeg er orientert om mitt mulige ansvar som selger etter avhendingsloven, eventuelt etter kjøpsloven (aksjeboliger), og om forsikringsgiver sitt boligselgerforsikringstilbud.

Jeg er klar over at avtale om forsikring er bindende. Jeg er også klar over at premietilbudet først kan påberopes når boligen er solgt (budaksept). Premietilbudet som er gitt av megler er bindende for forsikringsgiver i 6 – seks – måneder fra oppdragsinngåelse med megler.

Etter dette vil premien og forsikringsvilkårene kunne justeres. Når premietilbudet ikke lenger er bindende for forsikringsselskapet må egenerklæringskjemaet signeres på nytt og eventuelle endringer påføres. Det vil da være forsikringspremien og forsikringsvilkårene på ny signeringsdato som legges til grunn.

Det kan ikke tegnes boligselgerforsikring ved følgende salg:

- mellom ektefeller eller slektninger i rett oppstigende eller nedstigenede linje, søsken, eller
- mellom personer som bor eller har bodd på boligeiendommen og/eller
- når salget skjer som ledd i sikredes næringsvirksomhet/er en næringsseiendom
- etter at boligeiendommen er lagt ut for salg.
- ved salg av helårs- og fritidsbolig er det krav til at det foreligger tilstandsrapport i henhold til Forskrift til avhendingslova (tryggere bolighandel).

Forsikringsselskapet kan ved skriftlig samtykke akseptere tegning av forsikring også i ovennevnte tilfeller.

Dersom forsikringsselskapet ikke har gitt skriftlig samtykke, kan erstatningen bortfalle.

Ved oppgjørsoppdrag trer forsikringen i kraft når kontrakten er signert av begge parter, begrenset til siste 12 måneder før overtakelse.

Forøvrig oppfordrer selger potensielle kjøpere til å undersøke eiendommen grundig, jf avhendingsloven § 3-10 og kjøpsloven § 20 (aksjeboliger).

Gyldig forsikring forutsetter at det for helårs- og fritidsbolig foreligger tilstandsrapport som er i henhold til Forskrift til avhendingslova (tryggere bolighandel).

- Jeg ønsker boligselgerforsikring, og bekrefter å ha mottatt og lest forsikringsvilkårene og informasjonsbrosjyre til selger i forbindelse med kjøp av boligselgerforsikring. Forsikringen trer i kraft på det tidspunkt det foreligger en budaksept mellom partene, begrenset til tolv måneder før overtagelse. Ved oppgjørsoppdrag trer forsikringen i kraft når kontrakten er signert av begge parter, begrenset til siste 12 måneder før overtakelse. Jeg bekrefter med dette at eiendommen ikke er en næringsseiendom, at den ikke selges som ledd i næringsvirksomhet eller mellom ektefeller eller slektninger i rett oppstigende eller nedstigenede linje, søsken, eller mellom personer som bor eller har bodd på boligeiendommen. Gyldig forsikring forutsetter at det for helårs- og fritidsbolig foreligger tilstandsrapport som er i henhold til Forskrift til avhendingslova (tryggere bolighandel). Forsikringen er ugyldig dersom den tegnes i strid med forsikringsvilkårene. Jeg er innforstått med at eiendomsmegleren ikke har fullmakt til å gjøre unntak fra ovennevnte begrensninger. Jeg er oppmerksom på at 8% av total forsikringspremie er honorar til Söderberg & Partners.
- Jeg ønsker ikke boligselgerforsikring, men megler har tilbudt meg å kjøpe slik forsikring.
- Jeg kan ikke kjøpe boligselgerforsikring ihht vilkår.

Document reference: 1003260058

NAME OF SIGNER	IDENTIFIER	TIME	ELECTRONIC ID
Ingunn Fredriksen	442b0071da5af6635a4a5 11d966ff030c1b96ebb	24.04.2026 17:28:47 UTC	Signer authenticated by One time code

Document reference: 1003260058

- This is a PDF document digitally signed by IN Groupe's E-Signing service.
- The document's integrity is protected by signing and sealing the contents with a certificate issued to IN Groupe by a third party. Validating the signature confirms that the contents have not been modified since the time of signing.
- For more information about document formats, see <https://doc.ingroupe.com/developer>

Tilstandsrapport

📍 Lelandsveien 1144, 4520 LINDESNES

📖 LINDESNES kommune

gnr. 529, bnr. 7

Sum areal alle bygg: BRA: 73 m² BRA-i: 64 m²



Befaringsdato: 30.03.2026

Rapportdato: 08.05.2026

Oppdragsnr.: 20835-1997

Referansenummer: UE1187

Autorisert foretak: Lindesnes Takst AS



Rapporten kan brukes i inntil ett år etter rapportdato, og kan ikke gjenbrukes ved flere boligsalg i denne perioden. Skjer det endringer, oppstår skader også videre på boligen, bør du som selger be om oppdatert rapport.

Norsk takst

Norsk takst er bransjeorganisasjonen for landets bygningssakkyndige og takstforetak, med om lag 1400 sertifiserte medlemmer fordelt på omtrent 1000 bedrifter. I boligomsetningen regnes takstrapportene som et helt avgjørende element i den informasjonen som gjøres tilgjengelig for kjøper. Årlig leverer medlemmene rundt 120.000 slike takster. Det gir unik oversikt over norske boliger, og bidrar til at alle oppdrag kan utføres med utgangspunkt i erfaringsbasert kvalitet.



Det stilles høye krav til utdanning, sertifisering og yrkesetikk. Norsk takst er opptatt av at boligomsetningen skal være trygg, og legger vekt på å opptre uavhengig av andre bransjeaktører. Bygningssakkyndige fakturerer sine tjenester uten hensyn til hvilken pris som oppnås, og skal heller ikke på annen måte ha noen egeninteresse knyttet til handelen.

Uavhengighet og god fagkunnskap har over tid bygget troverdighet og tillit. Både selger og kjøper skal kunne stole på bygningssakkyndiges vurderinger. For tilfeller der det likevel skulle oppstå misnøye med utført arbeid, har vi sammen med Forbrukerrådet etablert en klagenemnd.

Norsk takst har en sentral rolle i utviklingen av norske standarder, regler og profesjonsprinsipper, og representerer bransjen i alle relevante internasjonale fora. Dette sikrer at norske bygningssakkyndige tidlig kan tilpasse seg krav og bransjetrender fra utlandet, samtidig som takseringsfaget får en norsk stemme på verdensbasis. Organisasjonen bidrar i næringspolitisk sammenheng, og har vært en pådriver for å sikre at lover og regler gir trygghet for forbrukerne i boligomsetningen.

Lindesnes Takst AS

Ansatte i Lindesnes Takst AS er enten organisert i Norsk Takst eller i NTIF:

NTIF-takstingeniør – for en tryggere bolighandel.

Når du skal kjøpe eller selge bolig, er det viktig å ha en fagperson du kan stole på. Takstingeniører som er medlemmer av Norges Takstingeniørers Forening (NTIF), tilbyr ikke bare høy faglig kompetanse, men også ekstra trygghet gjennom kvalitetssikring og ansvarsforsikring. NTIF-medlemmer er utdannede takstmenn med dokumentert erfaring og forpliktelser til etiske retningslinjer. De har tilgang til en av bransjens beste profesjonsansvarsforsikringer, noe som gir ekstra sikkerhet dersom det skulle oppstå feil i takstrapporten. I tillegg får NTIFs medlemmer jevnlig faglig oppdatering og kurs, slik at de alltid er oppdatert på gjeldende lover og praksis. Å velge en takstingeniør fra NTIF er å velge en tryggere og mer forutsigbar bolighandel.

NTIF – faglig kvalitet og sikkerhet du kan stole på.



Rapportansvarlig

Leif Arne Vinsjevik
Uavhengig Takstingeniør
leif@lindesnestakst.no
412 30 081



Dette trenger du å vite om tilstandsrapporten



Hva er en tilstandsrapport?

En tilstandsrapport beskriver synlige skader/avvik eller tegn på skader/avvik på boligen. Rapporten fremhever vanligvis ikke positive egenskaper ved boligen.



Hva vurderer en bygningsakkyndig?

Den bygningsakkyndige vurderer boligen ut fra hva man kan forvente av en bygning av samme alder og type. Vurderingen gjøres som regel mot hvordan det var vanlig å bygge og regler som gjaldt da boligen ble oppført (søknadstidspunktet). Forhold som er vanlige for bygningens alder, slik som slitasje etter normal bruk regnes ikke som avvik.



Hva inneholder tilstandsrapporten?

Den bygningsakkyndige undersøker rom og bygningsdeler slik det kommer frem av [Forskrift til avhendingsloven](#). Tilstandsrapporten inneholder bare avvik som den bygningsakkyndige kan se eller kontrollere med enkle hjelpemidler. Det gjøres ikke nærmere undersøkelser slik som åpning av vegger eller andre bygningsdeler. I vegg mot våtrom og rom under terreng kan det borres et hull for å gjøre enkle undersøkelser slik som fuktsøk.

Når du kjøper en brukt bolig

Når du kjøper en brukt bolig, er det viktig å være oppmerksom på at dette ikke kan sammenlignes med å kjøpe en ny bolig. Måten boligen ble bygget på kan være annerledes enn i dag. Bygninger svekkes over tid, og utsettes for slitasje blant annet på grunn av bruk og vær og vind. Mange boliger fornyes helt eller delvis, noen i flere omganger, eller det oppføres tilbygg. Særlig for boliger som er pusset opp eller endret, er det viktig å merke seg at fornyelse av overflater ikke nødvendigvis betyr at bygningsdeler under er forbedret.

Vurdering mot byggeregler

Den bygningsakkyndige vil vurdere boligen mot hvordan det var vanlig å bygge og regler som gjaldt på søknadstidspunktet. Den bygningsakkyndige ser etter avvik som har betydning for og som reduserer boligens funksjon og verdi, og som kommer frem av forskrift til avhendingslova.

Noen bygningsdeler og forhold vil den bygningsakkyndige vurdere mot dagens regelverk. Etter dagens regelverk vil disse kunne få avvik og/eller TG2 eller TG3 uten at det nødvendigvis er krav om at avviket utbedres. Dette kan gjelde sluk, tettesjikt og fall på bad og vaskerom, forhold som gjelder sikkerhet mot brann, rekkverk, trapper osv.

Tilstandsrapporten beskriver ikke hele boligen

BYGNINGSSAKKYNDIGE SER FOR EKSEMPEL IKKE PÅ

- vanlig slitasje og normal vedlikeholdstilstand
- bagatellmessige forhold som ikke påvirker bygningens bruk eller verdi vesentlig
- etasjeskillere
- tilleggsbygg slik som garasje, bod, anneks, naust også videre
- utvendige trapper
- støttemurer
- skjulte installasjoner
- installasjoner utenfor bygningen
- full funksjonstesting av el- og VVS-installasjoner
- geologiske forhold og bygningens plassering på grunnen
- bygningens planløsning
- bygningens innredning
- løse slik som hvitevarer
- utendørs svømmebasseng og pumpeanlegg
- bygningens estetikk og arkitektur
- bygningens lovlighet (bortsett fra bruksendringer, brannceller og forhold som åpenbart kan påvirke helse, miljø og sikkerhet)
- fellesarealer (med mindre boligeier har vedlikeholdsplikt for fellesarealer og dette er kjent for bygningsakkyndig, eller fellesarealet har en særlig tilknytning til boligen).

© iVerdi 2023 © Norsk takst 2023

Malen til denne rapporten, inkludert standardtekstene fra Norsk takst, er vernet etter åndsverkloven og kan kun benyttes av medlemsforetakene i Norsk takst og av takstingeniører som er sertifisert i slikt foretak, samt av kunder hos iVerdi og studenter hos NEAK. For andre aktører er eksemplarframstilling av malen og standardtekster, som utskrift og annen kopiering til bruk som grunnlag for tilsvarende rapporter, bare tillatt når det er hjemlet i lov (kopiering til privat bruk, sitat o.l.) eller avtale med Norsk Takst ([Forside](#)) eller iVerdi ([Hjem-iVerdi](#)).

Utnyttelse i strid med lov eller avtale kan medføre erstatnings- og straffeansvar.

Dette trenger du å vite om tilstandsrapporten

Tilstanden vurderes med ulike tilstandsgrader

Tilstanden gir uttrykk for en gitt forventet tilstand, blant annet vurdert ut fra alder og normal bruk. Ved Tilstandsgrad 0 (TG0) og Tilstandsgrad 1 (TG1) gir den bygningssakkyndige normalt ingen begrunnelse for valg av tilstandsgrad. Grunnen er at bygningen eller bygningsdelen da bare har normal slitasje. Ved skjulte konstruksjoner kan alder alene avgjøre tilstandsgrad. Når bygningssakkyndige anbefaler tiltak, for eksempel utbedringer, må brukeren av rapporten vurdere om tiltakene er nødvendige og lønnsomme.

Når den bygningssakkyndige velger tilstandsgrad, baseres vurderingen på faste kriterier som følger av gjeldende bransjestandard for Teknisk tilstandsanalyse ved omsetning av bolig og Forskrift til avhendingslova.



TILSTANDSGRAD 0, TG0: INGEN AVVIK

Bygningsdelen skal være tilnærmet ny, ikke vise tegn på slitasje og det skal være lagt frem dokumentasjon på faglig god utførelse. Det er ingen merknader til delen.



TILSTANDSGRAD 1, TG1: MINDRE AVVIK

Bygningsdelen skal bare ha normal slitasje, og strakstiltak skal ikke anses som nødvendig. Graden kan også brukes når delen er ny, men der dokumentasjon på faglig god utførelse mangler.



TILSTANDSGRAD 2, TG2: VESENTLIGE AVVIK OG MINDRE AVVIK SOM ETTER NS 3600 GIR TG 2

Bygningsdelen skal enten ha feil utførelse, en skade eller symptomer på skade, sterk slitasje eller nedsatt funksjon. Graden gis når bygningsdelen trenger vedlikehold eller tiltak i nær fremtid. Graden skal også brukes når delen er gammel og det er grunn til å varsle om faren for skader på grunn av alderen, eller når det er grunn til å overvåke delen spesielt på grunn av fare for større skader eller følgeskader.



TILSTANDSGRAD 3, TG3: STORE ELLER ALVORLIGE AVVIK

Denne tilstandsgraden brukes ved kraftige tegn på forhold som man må regne med trenger utbedring straks eller innen kort tid. Det er påvist funksjonssvikt eller sammenbrudd.



IKKE UNDERSØKT/IKKE TILGJENGELIG FOR UNDERSØKELSE

Det kan være avvik/skader som ikke er avdekket.

Informasjon om utbedringskostnader

Utbedringskostnadene i rapporten er sjablongmessige anslag basert på observerte forhold som feil, skader eller uregelmessigheter, samt foreslåtte tiltak. Disse anslagene er veiledende, angis i fem intervaller, er basert på generelle erfaringstall, og må ikke forveksles med konkrete pristilbud fra håndverkere eller entreprenører. Faktiske kostnader kan variere betydelig, avhengig av individuelle valg, materialpriser og markedsforhold. For å få en nøyaktig vurdering av utbedringskostnadene anbefales ytterligere undersøkelser og innhenting av flere pristilbud fra kvalifiserte fagfolk. Slike anslag gis for TG3, der dette er mulig.



Tiltak under kr 20 000



Tiltak mellom kr 20 000 – 100 000



Tiltak mellom kr 100 000 – 200 000



Tiltak mellom kr 200 000 – 500 000



Tiltak over kr 500 000

Beskrivelse av eiendommen

Boligen ligger landlig og idyllisk til langs Lelandsveien i Lindesnes kommune.

Ligger landlig til i ett regulert hytteområde.

Innholdsrik fritidsbolig med 3 soverom og romslig stue/kjøkken. Det er også etablert innredet hems over deler av hytten.

Utebod/vedbod etablert ved innkjørsel.

HMS:

Det er ikke montert rekkverk på balkong eller terrasse.
Det er ikke montert rekkverk på utvendige trapper.

Nevneverdige sammendrag av avvik TG2:

- Det er skade på en innvendig lettdør.
- Det er skade på enkelte innvendige overflater.
- Det er avvik på våtrom.
- El-anlegg er ikke tilkoblet strømnnett.
- Det mangler ventilering av oppholdsrom.
- Det er påvist fuktskader i panelhimling i baderom som bør overvåkes og undersøkes nærmere.

Avvik TG3:

- Det mangler snøfangere på taket.

Viktig momenter for interesserte kan være:

- Landlig beliggenhet i etablert hyttefelt.
- 3 soverom
- Romslig stue og kjøkken.
- Romslige uteterrasser.
- Innredet hems.

Ta gjerne kontakt med undertegnede på tlf. 4123 0081, eller på mail leif@lindesnestakst.no for utfyllende informasjon om rapporten.

Lykke til på visning.

Arealer

[Gå til side](#)

Forutsetninger og vedlegg

[Gå til side](#)

Lovlighet

[Gå til side](#)

Fritidsbolig

- Det foreligger godkjente og byggemeldte tegninger, som stemmer med dagens bruk

Mottatte tegninger fra kommunalt arkiv stemmer overens med dagens planløsning.

Det foreligger ingen plantegning for hems men hems er under målbart areal.

Bod

- Det foreligger ikke tegninger

Det foreligger ingen tegninger eller byggemeldinger på utebod.

Sammendrag av boligens tilstand

Fordeling av tilstandsgrader

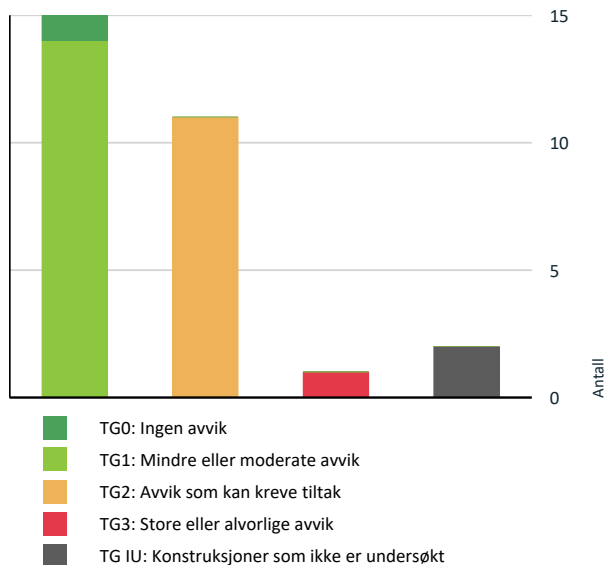

Vil du vite mer om tilstandsgrader? Se side 4.

Anslag på utbedringskostnad

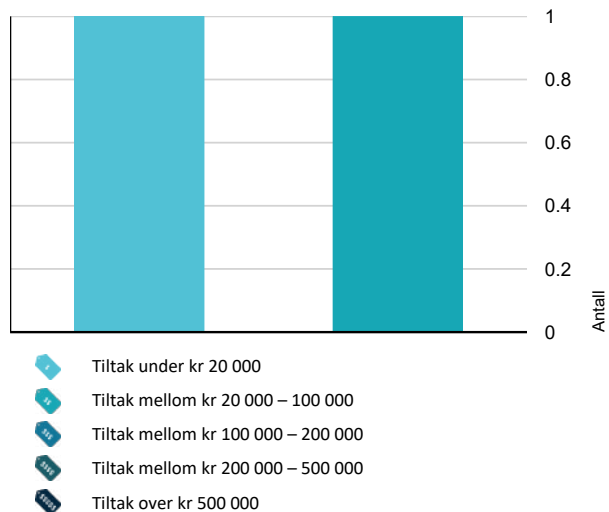

Hva er anslag på utbedringskostnad? Se side 4.

Spesielt for dette oppdraget/rapporten

Rapporten inneholder komplett tilstandsvurdering av fritidsbolig på Leland i Lindesnes kommune. Det er foretatt fuktsøking på utsatte plasser med Protimeter, spesielt i våtsoner på våtrom. Areal og høydemålinger er utført med lasermåler. Referanse er byggeår og eventuelle moderniseringer som er oppgitt i rapporten. Rapporten baserer seg på bakgrunn av befarings samt kommunale opplysninger. Tilstandsrapporten gjelder for bruk av boligen på befaringsdagen.

Oppsummering av avvik

Vil du vite mer? Se på rommet eller bygningsdelen senere i rapporten.

Fritidsbolig

TG 3 STORE ELLER ALVORLIGE AVVIK

Utvendig > Nedløp og beslag

[Gå til side](#)

TG IU KONSTRUKSJONER SOM IKKE ER UNDERSØKT

Våtrom > Etasje 1 > Bad > Tilliggende konstruksjoner våtrom

[Gå til side](#)

Kjøkken > Etasje 1 > Stue/kjøkken > Avtrekk

[Gå til side](#)

TG 2 AVVIK SOM KAN KREVE TILTAK

Utvendig > Taktekking

[Gå til side](#)

Innvendig > Overflater

[Gå til side](#)

Innvendig > Innvendige dører

[Gå til side](#)

Tekniske installasjoner > Avløpsrør

[Gå til side](#)

Tekniske installasjoner > Ventilasjon

[Gå til side](#)

Våtrom > Etasje 1 > Bad > Overflater vegger og himling

[Gå til side](#)

Våtrom > Etasje 1 > Bad > Overflater Gulv

[Gå til side](#)

Våtrom > Etasje 1 > Bad > Sluk, membran og tettesjikt

[Gå til side](#)

Våtrom > Etasje 1 > Bad > Sanitærutstyr og innredning

[Gå til side](#)

Våtrom > Etasje 1 > Bad > Ventilasjon

[Gå til side](#)

Sammendrag av boligens tilstand



Kjøkken > Etasje 1 > Stue/kjøkken > Overflater og innredning [Gå til side](#)

HELSE, MILJØ OG SIKKERHET

Forhold som åpenbart kan medføre fare for helse, miljø og sikkerhet



Det er ikke montert rekkverk på balkong eller terrasse. [Gå til side](#)



Det er ikke montert rekkverk på utvendige trapper.

Tilstandsrapport

FRITIDSBOLIG



Byggeår
2010

Anvendelse
Fritid

Standard
Normal standard på bygget ut ifra alder/konstruksjon - jamfør beskrivelse under konstruksjoner.

Vedlikehold
Bygget er jevnlig vedlikeholdt.

UTVENDIG

Taktekking

Punktet må sees i sammenheng med Takkonstruksjon/Loft

Beskrivelse

Taktekke med Shingel og takbord/plater.
Overflater er fra byggeår og er snødekket på befaringsdagen.
Det er påvist fuktskader på himlingspanel over dusjkabinett som kan være lekkasje fra taktekke. Ved bruk av indikator er det fuktutslag på indikator.

Siden taket (takkonstruksjon, taktekking og skorstein) kun er observert fra takfot i stige, er vurderingen begrenset av dette. Det er ikke sikkerhetsmessig forsvarlig å bevege seg ut på taket. Selv om det ikke er avdekket skader under befaringen, betyr ikke dette at det ikke foreligger skader som en besiktigelse på taket kan avdekke. Vær oppmerksom på denne risikoen. En undersøkelse på taket kan utføres av en fagperson under tilstrekkelige sikkerhetsforhold.

Vurdering av avvik:

- Mer enn halvparten av forventet brukstid er passert på taktekkingen.
- Det er påvist andre avvik:

Det er påvist fuktskader i innvendig panelt himling på badet som kan være fra uttett taktekke eller gjennomføringer.
Det er utført noe tetting rundt enkelte løse shingelplater samt sjekket pipegjennomføring etter befaring.
Pipebeslag ned mot Shingel har noe avflassinger .

Konsekvens/tiltak

- Når taktekking og undertak begynner å bli gamle, øker risikoen for lekkasjer, noe som kan føre til omfattende og kostbare reparasjoner av underliggende konstruksjoner dersom en ikke foretar tiltak på konstruksjonene før dette oppstår.
- Det må foretas tiltak for å lukke avviket.

Beslag rundt pipe må snarlig sjekkes og etterbehandles med type asfaltlim el. for god tetting.
Overflater må inspiseres minst en gang i året og gjerne etter siste snøfall.

Hvis det stadig kommer fuktutslag ved innvendig himling på badet så kan det ikke utelukkes snarlig skifte av taktekke.

Kostnadsestimat: 20 000 - 100 000

Tilstandsrapport



TG 3 Nedløp og beslag

Beskrivelse

Takrenner i stål med nedløp som ledes til terreng.
Stål pipehatt.
Snøfangere og stigetrinn er ikke montert

Vurdering av avvik:

- Det mangler snøfangere på hele eller deler av taket, noe som var krav på byggemeldingstidspunktet.
- Det mangler tilfredsstillende adkomst til pipe for feier.

Konsekvens/tiltak

- Det må monteres snøfangere for å oppfylle byggeårets krav.
- Stigetrinn for feier må monteres.

Kostnadsestimat: Under 20 000



TG 1 Veggkonstruksjon

Beskrivelse

Bindingsverk fra byggeår med vindtetting, utlekting, musebånd samt malt liggende trekledning.
Ytterkledning er jevnlig etterbehandlet gjennom årene.

TG 1 Takkonstruksjon/Loft

Punktet må sees i sammenheng med Taktekking

Beskrivelse

Sperretak og undertak av takbord eller papp.
Konstruksjon er skjult og ikke videre vurdert men det er ikke påvist avvik som svai eller svekkelser i konstruksjonen.

TG 1 Vinduer

Beskrivelse

Tilstandsrapport

PVC vinduer fra byggeår.

TG 1 Dører

Beskrivelse

Malt hoveddør og PVC balkongdør fra byggeåret.

TG 1 Balkonger, terrasser og rom under balkonger

Beskrivelse

Terrasser i tre.

Store deler av overflater er dekket av snø og ikke videre vurdert annet enn alder.

TG 1 Utvendige trapper

Beskrivelse

Trapper i tre fra byggeåret.

INNVENDIG

TG 2 Overflater

Beskrivelse

Gulver med laminat, fliser i entre.

Vegger med malte panelplater.

Himlinger med malt huntonittpanel.

Overflater er fra byggeår.

Vegg og himlingsflater kan etterbehandles ved behov.

Vurdering av avvik:

- Det er påvist andre avvik:

Takpanel er fuktskadet i himling på badet.

Det mangler enkelte hjørnelist på panelplater.

Konsekvens/tiltak

- Andre tiltak:

Fuktskadet panel må skiftes i himling på badet.

Hjørnelister på panelplater bør monteres.

TG 1 Etasjeskille/gulv mot grunn

Beskrivelse

Trebjelkelag med undergulv av spon. Stubbegulsplater ned mot terreng.

Ved inspeksjon under hytte er det ikke påvist svekkelser i stubbegulv ved tilgjengelige plasser.

Ved punktsjekk av høyder er det ikke påvist vesentlige avvik på sjekkpunkter.

Målt avvik er ca. 7 mm gjennom etasjen.

Tilstandsrapport

TG 1 Pipe og ildsted

Beskrivelse

Stålpipes med vedovn i stue/kjøkken.

TG 1 Innvendige trapper

Beskrivelse

Hemstrapp i tre til hems.
Ok med normal slitasje.

TG 2 Innvendige dører

Beskrivelse

Malte lettdører fra byggeåret.

Vurdering av avvik:

- Det er påvist avvik som tilsier at det bør foretas tiltak på enkelte dører.

En dør har bruksmerke.

Konsekvens/tiltak

Vurder å skifte ett dørblad.

VÅTROM

ETASJE 1 > BAD

Generell

Beskrivelse

Våtrom fra byggeår med fliser på gulv og baderomspanel på vegger.

ETASJE 1 > BAD

TG 2 Overflater vegger og himling

Beskrivelse

Baderomsplater på vegg samt malt innvendig panelhimling.
Det mangler bunnlist på baderomspanel og hjørner er noe løse.
Huller for gjennomføringer mangler flere plasser forseglinger.
Det er fuktskader i panelt himling.

Vurdering av avvik:

- Våtromsplater er ikke montert fagmessig.

Det mangler bunnlist på baderomspanelet.

Det er løse hjørner uten fuging .

Det er ufagmessig utførelser rundt rørgjennomføringer.

Deler av himling er fuktskadet.

Konsekvens/tiltak

- Dersom våtromsplatene ikke er montert fagmessig, kan dette medføre utettheter som øker risikoen for fuktinntrengning bak platene. Over tid kan dette føre til oppfukning av tilstøtende konstruksjoner, noe som kan resultere i råteskader, muggvekst og eventuelle lekkasjer.

Bunnlist mangler og bør må monteres for å lukke avviket.

Rørgjennomføringer og hjørner må forsegles for å lukke avviket.

Fuktskadet himling må skiftes.

ETASJE 1 > BAD

Tilstandsrapport

TG 2 Overflater Gulv

Beskrivelse

Flislagt gulv med oppkant bak baderomspanel.
Gulvet er flatt med oppkant ved dør på ca 20 mm.

Vurdering av avvik:

- Det er påvist avvik i fallforhold til sluk i forhold til krav i forskrift på byggetidspunktet.

Gulvet er flatt uten fall til sluk. Sluk er ikke undersøkt pga. manglende tilgang.
Etter forskrifter på byggeåret skal gulvet ha 1:100 fall.

Konsekvens/tiltak

- Til tross for avviket i fall/høydeforskjell til sluk, vil gulvet fortsatt kunne lede vann mot sluket, men med redusert effektivitet. Dette kan potensielt øke risikoen for vannansamling i enkelte områder av badet.
- Et bad med manglende/ redusert fall til sluk blir mindre funksjonelt og sikkert for brukeren. Dette kan medføre stående vann på gulvet, vann som ikke ledes effektivt til sluket, økt risiko for at vann renner ut av rommet og redusert sklisikkerhet på gulvet.

Funksjonen fungerer da det er installert dusjkabinett med direkte avløp.
Innhent dokumentasjon på type tetting rundt oppkant ved dør.

ETASJE 1 > BAD

TG 2 Sluk, membran og tettesjikt

Beskrivelse

Sluk under dusjkabinett er skjult og ikke videre undersøkt pga. dusjkabinett. Kabinett kan ikke flyttes pga. toalett og innredning.
Det foreligger ingen dokumentasjon på utførelser av tettesjikt i våtrommet.

Vurdering av avvik:

- Mer enn halvparten av forventet brukstid er passert på membranløsningen.
- Sluk har begrenset mulighet for inspeksjon og rengjøring.

Sluk ligger under dusjkabinett som ikke kan flyttes nok for inspeksjon av sluk.
Det foreligger ingen dokumentasjon på utførelser av tettesjiktet.
Membran har en forventet levetid på opp mot 25 år.

Konsekvens/tiltak

- Overvåk tilstanden jevnlig. For å få tilstandsgrad 0 eller 1 må tettesjiktet skiftes ut, men tidspunktet for når dette er nødvendig er vanskelig å si noe om.
- Det er viktig å merke seg at levetiden til en membran varierer basert på kvalitet, installasjon og bruk. Eldre membraner kan bli sprø og sprekke opp, noe som fører til at de mister sin vannnettende funksjon. Dette kan resultere i vannlekkasjer gjennom vegger og gulv og fuktskader.
- Når sluket har begrenset tilgang, er det vanskelig å rengjøre sluket og å inspisere den for å oppdage skader i membranen/fuger rundt sluket, som er avgjørende for å forhindre lekkasjer.

Innhent dokumentasjon om mulig for valgt løsning for tettesjikt.

ETASJE 1 > BAD

TG 2 Sanitærutstyr og innredning

Beskrivelse

Servant med underskap, toalett samt dusjkabinett.

Vurdering av avvik:

- Det er påvist andre avvik:

Servant henger noe løst på veggen.

Konsekvens/tiltak

- Dersom avvik ikke utbedres er det fare for videre skadeutvikling.

Servantinnredning bør festes bedre til veggen.

ETASJE 1 > BAD

TG 2 Ventilasjon

Beskrivelse

Naturlig ventilering via vindu samt så er det etablert tilluft.

Tilstandsrapport

Vurdering av avvik:

- Rommet har kun naturlig ventilasjon.

Det mangler mekanisk utlufting .

Konsekvens/tiltak

- Elektrisk avtrekksvifte bør monteres for å lukke avviket.

Om mulig så etabler en form for mekanisk utlufting i rommet.

ETASJE 1 > BAD

Tilliggende konstruksjoner våtrom

Beskrivelse

Hulltaking er ikke foretatt da aktuell våtsone ligger mot yttervegg og hjørneinnredning på kjøkken.
Ved bruk av fuktindikator er det ikke påvist unormale forhold og det er ikke påvist fukt eller misfarginger i overflater.

Det kan allikevel ikke utelukes skjulte fuktforekomster i konstruksjonen og det anbefales å jevnlig overvåke utsatte områder for i en tidlig fase gjøre utredninger og utbedrelser ved symptomer.

KJØKKEN

ETASJE 1 > STUE/KJØKKEN

Overflater og innredning

Beskrivelse

Profilert innredning med laminat benkeplate.
Hvitevarer bestående av kjøleskap og komfyr på gass.

Kjøkken er malt i senere år og har noen bruksmerker.

Vurdering av avvik:

- Det er påvist andre avvik:

Det er noe malingsslitasje på enkelte skapdører.

Konsekvens/tiltak

- Andre tiltak:

Etterbehandle kjøkken ved behov.

ETASJE 1 > STUE/KJØKKEN

Avtrekk

Beskrivelse

Vifte montert men med ukjent avtrekk eller mangelfull avtrekk.
Hytten har kun klargjort for innlagt strøm.
Ikke videre undersøkt.

TEKNISKE INSTALLASJONER

Vannledninger

Beskrivelse

Vannforsyning med rør i rør system fra byggeår.
Sentral plassert i bad med etablert drenasjehull .
Stoppekran etablert ved siden av skapet i badet.
Anlegget er utført av egeland Rør AS.
Vanntilførsel via sistene på utsiden av hytten.

Tilstandsrapport

TG 2 Avløpsrør

Beskrivelse

PVC avløpsrør fra byggeår. Alle rør er synlig under hytten.
Stakemuligheter via toalett.
Ukjent lufting av anlegget.

Vurdering av avvik:

- Det er ikke påvist tilfredsstillende lufting av avløpsanlegget.

Konsekvens/tiltak

- Skal avviket lukkes må løsning på lufting av kloakk dokumenteres/fremvises.

TG 2 Ventilasjon

Beskrivelse

Naturlig ventilasjon med lufting via vinduer.

Vurdering av avvik:

- Det er påvist mangelfull ventilasjon på ett eller flere rom i boligen.

Alle oppholdsrom mangler ventil for naturlig lufting.

Konsekvens/tiltak

- Det bør etableres veggventiler/vindusventiler i alle oppholdsrom som ikke har det.
- Ventilasjonsløsningen må utbedres.

TG 1 Varmtvannstank

Beskrivelse

Enkel liten VVS tank plassert på vegg i badet. Antatt ca. 20 liter og fra byggeåret.
Ukjent funksjon da det ikke er etablert el-system i hytten. Er kun vurdert utifra alder.

Elektrisk anlegg

Dette er en forenklet kontroll begrenset til de spørsmål og undersøkelser som forskrift til avhendingslova (tryggere bolighandel) § 2-18 inneholder. Dette kan ikke sammenlignes med en kontroll utført av offentlig myndighet (Det lokale eltilsyn) eller registrert elektrovirksomhet, og en bygnings sakkyndig har verken kompetanse eller lov til å foreta en slik kontroll.

Tilstanden er vurdert ut fra den forenklete og begrensede kontrollen som forskriften inneholder. El-anlegget kan ha feil og mangler som en slik forenklet undersøkelse ikke vil avdekke. Vær derfor oppmerksom på denne risikoen, og søk videre veiledning eller få en fullstendig kontroll utført av registrert elektrovirksomhet.

Beskrivelse

El-anlegg etablert for fremtidig 230 V. Har ikke vært i bruk og er ikke videre vurdert. Må gjennomgås av fagfolk før anlegget eventuelt settes i bruk.
En løs ledning på vegg i bad.

Bemerk at undertegnede ikke har elektro faglig kompetanse på dette området og det er kun foretatt visuell gjennomgang av overflater.

Det anbefales å foreta en utvidet el-sjekk på el-anlegg gjennom forskrifter NEK 405 2-3, hvert 5 år eller ved eierskifte.

1. Foreligger det eltilsynsrapport de siste 5 år, og det er ikke foretatt arbeid på anlegget etter denne, utenom retting av eventuelle avvik i eltilsynsrapport (dvs en el-tilsynsrapport uten avvik)?

Nei

Spørsmål til eier

2. Når ble det elektriske anlegget installert eller sist gang totalt rehabilitert (årstall)? Med totalt rehabilitert menes fullstendig utskiftet anlegg fra inntakssikring og videre.

Tilstandsrapport

2010

3. Er alle elektriske arbeider/anlegg i boligen utført av en registrert elektroinstallasjonsvirksomhet?
Nei Anlegg er utført av eier selv og faglært venn.
4. Er det elektriske anlegget utført eller er det foretatt tilleggsarbeider på det elektriske anlegget etter 1.1.1999?
Ja
Eksisterer det samsvarserklæring?
Nei
Det foreligger ingen samsvarserklæringer.
5. Foreligger det kontrollrapport fra offentlig myndighet – Det Lokale Eltilsyn (DLE) eller eventuelt andre tilsvarende kontrollinstanser med avvik som ikke er utbedret eller kontrollen er over 5 år?
Nei
6. Forekommer det ofte at sikringene løses ut?
Ukjent
7. Har det vært brann, branntilløp eller varmgang (for eksempel termiske skader på deksler, kontaktpunkter eller lignende) i boligens elektriske anlegg?
Nei

Generelt om anlegget

8. Er det tegn til at det har vært termiske skader (tegn på varmgang) på kabler, brytere, downlights, stikkontakter og elektrisk utstyr? Sjekk samtidig tilstanden på elektrisk tilkobling av varmtvannsbereider, jampør eget punkt under varmtvannstank
Nei
9. Er der synlig defekter på kabler eller er disse ikke tilstrekkelig festet?
Ja

Inntak og sikringsskap

10. Er det tegn på at kabelinnføringer og hull i inntak og sikringsskap ikke er tette, så langt dette er mulig å sjekke uten å fjerne kapslinger?
Nei
11. Finnes det kursfortegnelse, og er den i samsvar med antall sikringer?
Ja
12. Foreta en helhetsvurdering av det elektriske anlegget, dets alder, allmenne tilstand og fare for liv og helse. Bør det elektriske anlegget ha en utvidet el-kontroll?
Ja Det anbefales å foreta en utvidet el-sjekk på el-anlegg gjennom forskrifter NEK 405 2-3 , hvert 5 år eller ved eierskifte.

TOMTEFORHOLD

Byggegrunn

Beskrivelse

Byggegrunn av fjell og oppfylte løsmasser. Er skjult anlegg og ikke videre vurdert.

TG 1 Fuksikring og drenering

Beskrivelse

Hytten er plassert på ett høydetrapp med naturlig drenerende terreng.

TG 1 Grunnmur og fundamenter

Beskrivelse

Hytte bygget på betongpeler oppå fjell.

Tilstandsrapport

TG 0 Terrenghorhold

Beskrivelse

Eiendom liggende på høydedrag. Naturterreng rundt hytten.

TG 1 Utvendige vann- og avløpsledninger

Beskrivelse

Avløpsnett ledes til tett tank nedenfor hytten. Er felles tank sammen med 2 andre naboer. Vannforsyning med plastledning via systerne fra taknedløp. Det meste av vann og avløpsnett er synlig under hytten.

Bemerket at det foreligger ingen tillatelse i kommunale papirer for innlagt vann eller utslipp.

FORHOLD SOM ÅPENBART KAN MEDFØRE FARE FOR HELSE, MILJØ OG SIKKERHET

Dette punktet inneholder tydelige og lett synlige forhold ved boligen som åpenbart kan påvirke helse, miljø og sikkerhet, og som bygningssakkyndige har oppdaget. Terskelen for hva som anses som åpenbart er høy, og det utføres ikke undersøkelser med sikte på å avdekke slike forhold. Punktet omfatter ikke skjulte eller ikke-synlige forhold, tekniske vurderinger eller forhold som krever spesialundersøkelser. Forhold vurderes etter byggtknisk forskrift på befaringstidpunktet. Røykvarslere og håndholdt brannslukningsutstyr vurderes etter gjeldende forskrift om brannforebygging.



Helse, miljø og sikkerhet

Beskrivelse

Hytte etablert i 2010 med følgende HMS avvik :

Vurdering av avvik:

- Det er ikke montert rekkverk på balkong eller terrasse.
- Det er ikke montert rekkverk på utvendige trapper.

Konsekvens/tiltak

- Rekkverk må monteres på balkong eller terrasse for å lukke avviket.
- Rekkverk for utvendige trapper må monteres for å lukke avviket.

Bygninger på eiendommen

Bod

**Anvendelse**

Vedbod

Byggeår

2010

Kommentar**Standard**

Normal standard på bygget ut ifra alder/konstruksjon - jamfør beskrivelse under konstruksjoner.

Vedlikehold

Bygget er jevnlig vedlikeholdt.

Beskrivelse

Bod er kun arealmålt og er ikke teknisk gjennomgått men kun kort beskrivelse av konstruksjoner.

Bod med støpt betonggulv med bindingsverk i tre.
Samme utforming som hovedhytte med PVC vinduer og Shingel på taket.

.

Bygget er ikke tilstandsvurdert ihht Forskrift til avhendingslova og NS3600. Dette er kun en enkel beskrivelse.

Arealer, byggetegninger og brannceller

Standard gjeldende fra 01.01.2024

Arealmålinger og arealoppsett er basert på Norsk standard 3940:2023 Areal- og volum-beregninger av bygninger. Arealet gjelder for tidspunktet da boligen ble målt

Hva er måleverdig areal?

Arealet i rommet må ha minst 1,90 m fri høyde over gulvet og minst bredde på 0,60 m. Et loft med skråtak vil for eksempel bare få registrert målbart areal der høyden er minst 1,90 m og bredden minst 0,60 m. Rommet må ha dør eller luke, og gangbart gulv.

Hva er bruksareal?

$$\text{BRA} = \text{BRA-i} + \text{BRA-e} + \text{BRA-b}$$

Bruksarealet for bygningen er bruttoarealet minus arealet som opptas av yttervegger.

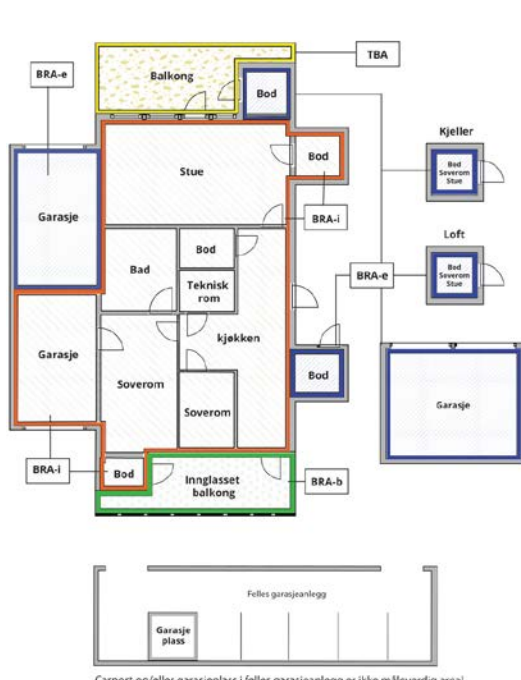

Carport og/eller garasjeplass i felles garasjelekk er ikke måleverdig areal

Internt bruksareal (BRA-i)	Arealet innenfor boenheten(e)
Eksternt bruksareal (BRA-e)	Arealet av alle rom utenfor boenheten(e) og som tilhører denne, slik som for eksempel bod
Innglasset balkong mv (BRA-b)	Arealet av innglasset balkong, veranda eller altan når denne er tilknyttet boenheten(e)
Terrasse- og balkongareal (TBA)	Arealet av terrasser, åpne balkonger og åpen altan tilknyttet boenheten(e)

Gulvareal (GUA)
Er sum av BRA (bruksareal) og ALH (areal med lav takhøyde).
Areal med lav takhøyde (ALH) er ikke måleverdig areal, som skyldes skråtak og lav himlingshøyde.
GUA kan opplyses i markedsføring der det er aktuelt for den konkrete boligen og kun sammen med BRA-i, for eksempel der gulvflaten har en verdi og har funksjon ved møblering og bruk av rommene. Ikke innredt areal som kaldloft, måles og oppgis normalt ikke.

Arealet kan ikke alltid fastsettes nøyaktig

Areal kan være komplisert eller umulig å måle opp nøyaktig fordi det er vanskelig å fastslå tykkelsen på innervegger, skjevheter i og utforming av bygningskonstruksjoner som karnapp, buer og vinkler som ikke er rette, åpne rom over flere etasjer og så videre.

Eiendommens markedsverdi kan ikke baseres på en matematisk beregning basert på antall kvadratmeter opplyst i rapporten. Opplysninger om areal kan altså ikke alene benyttes for å beregne eiendommens verdi.

Den bygningsakkyndige kan avdekke eventuelle bruksendringer og avvik i branncelleinndeling

Den bygningsakkyndige ser på byggetegninger hvis de er tilgjengelige og dette er en del av oppdraget, og vurderer bruken av boligen opp mot tegningene. Hvis den bygningsakkyndige avdekker at en bolig ikke ser ut til å være delt opp i brannceller etter kravene i byggt teknisk forskrift på befaringstidspunktet, skal det opplyses om dette.

Reglene om bruksendring og brannceller kan være kompliserte. Søk videre faglige råd om rapporten ikke gir deg svar. Den bygningsakkyndige kan ikke vurdere og svare på alle spørsmål, og kan heller ikke vite om kommunen kan gi unntak for kravene som gjelder. [Vil du vite mer?](#)

Om brannceller

En branncelle er hele eller avgrensede deler av en bygning hvor en brann fritt kan utvikle seg uten at den kan spre seg til andre bygninger eller andre deler av bygningen i løpet av en fastsatt tid.

Om bruksendring

Bruksendring er å endre bruken av et rom fra en tillatt bruk til en annen. Dette kan kreve søknad og tillatelse, for eksempel hvis du endrer et rom fra bod til soverom eller arbeidsrom, eller hvis du endrer en bolig til to separate boliger.

Rom for varig opphold har krav til takhøyde, romstørrelse, rømningsvei og lysforhold som må være oppfylt. Du kan søke kommunen om unntak for kravene, men kan ikke regne med å få unntak for krav som går på helse og sikkerhet, for eksempel krav til rømningsvei.

Bruksendring som krever godkjenning, og som ikke er søkt bruksendret, er ulovlig. Kommunen kan etter plan- og bygningsloven kapittel 32 forfølge overtredelser. Kommunen kan pålegge deg å avslutte den ulovlige bruken, eventuelt å rette eller tilbakeføre rommet til godkjent bruk.

Fritidsbolig

Etasje	Bruksareal BRA m ²			SUM	Terrasse- og balkongareal (TBA)	Ikke måleverdig areal (ALH)	Gulvareal (GUA)
	Internt bruksareal (BRA-i)	Eksternt bruksareal (BRA-e)	Innglasset balkong (BRA-b)				
Etasje 1	64			64	83		64
Hems						27	27
SUM	64				83	27	91
SUM BRA	64						

Romfordeling

Etasje	Internt bruksareal (BRA-i)	Eksternt bruksareal (BRA-e)	Innglasset balkong (BRA-b)
Etasje 1	Entré, bod, bad, 3 soverom, stue/kjøkken		
Hems	Stue		

Kommentar

Terrasser er ca. oppmålt.

Lovlighet

Byggetegninger

Det foreligger godkjente og byggemeldte tegninger, som stemmer med dagens bruk

Kommentar: Mottatte tegninger fra kommunalt arkiv stemmer overens med dagens planløsning.

Det foreligger ingen plantegning for hems men hems er under målbart areal.

Nyere håndverkstjenester

Er det ifølge eier utført håndverkstjenester på boligen siste 5 år?

Ja Nei

Åpenbare ulovligheter

Er det avdekket at boligen har åpenbare ulovligheter?

Ja Nei

Kommentar: Det foreligger ingen godkjenninger for innlagt vann og avløpssystem.

Det er bygget over maks grense for terrasser som er 50 kvm.

Bod

Etasje	Bruksareal BRA m ²			SUM	Terrasse- og balkongareal (TBA)
	Internt bruksareal (BRA-i)	Eksternt bruksareal (BRA-e)	Innglasset balkong (BRA-b)		
Etasje		9		9	
SUM		9			
SUM BRA	9				

Romfordeling

Etasje	Internt bruksareal (BRA-i)	Eksternt bruksareal (BRA-e)	Innglasset balkong (BRA-b)
Etasje		Bod	

Lovlighet

Byggetegninger

Det foreligger ikke tegninger

Kommentar: Det foreligger ingen tegninger eller byggemeldinger på utebod.

Nyere håndverkstjenester

Er det ifølge eier utført håndverkstjenester på boligen siste 5 år?

Ja Nei

Åpenbare ulovligheter

Er det avdekket at boligen har åpenbare ulovligheter?

Ja Nei

Kommentar: Bod er ikke byggemeldt kommunen.

Befarings - og eiendomsopplysninger

Befaring

Dato	Til stede	Rolle
30.3.2026	Leif Arne Vinsjevik	Takstingeniør

Matrikkeldata

Kommune	gnr.	bnr.	fnr.	snr.	Areal	Kilde	Eieforhold
4205 LINDESNES	529	7		0	1326.9 m ²	BEREGNET AREAL (Ambita)	Eiet

Adresse

Lelandsveien 1144

Hjemmelshaver

Fredriksen Ingunn, Fredriksen Raymond

Eiendomsopplysninger

Beliggenhet

Ligger landlig langs Lelandsveien i Lindesnes kommune

Adkomstvei

Eiendommen har adkomst via offentlig veg med liten privat veisubb.

Tilknytning vann

Bygningen har ikke innlagt vann.

Tilknytning avløp

Bygningen har innlagt avløp som ledes til grunnen utenfor hytten.

Regulering

Eiendommen ligger i et område regulert til fritidsbebyggelse. Reguleringsplan for Leland Hyttefelt

Om tomten

Flatt tomt opparbeidet med innkjørsel og naturtomt.

Tinglyste/andre forhold

Det er ikke opplyst om andre forhold som har relevans for salg eller verdi av denne eiendommen.

Kilder og vedlegg

Dokumenter

Beskrivelse	Dato	Kommentar	Status	Sider	Vedlagt
Egenerklæring		ok	Gjennomgått		Nei
Tegninger		ok	Gjennomgått		Nei

Revisjoner

Versjon	Ny versjon	Kommentar
1	08.05.2026	

For gyldighet på rapporten se forside

Tilstandsrapportens avgrensninger

STRUKTUR • REFERANSENIVÅ • TILSTANDSGRADER

- Rapporten er basert på innholdskrav i Forskrift til avhendingslova (tryggere bolighandel). Formålet er å gi en tilstandsanalyse til bruk for den som bestiller og/eller i et salg til forbruker, og ikke for andre tredjeparter. Rapportens struktur, metode og begrepsbruk følger i hovedsak Norsk Standard NS 3600:2018 (Teknisk tilstandsanalyse ved omsetning av bolig), samt Takstbransjens retningslinjer for arealmåling når det gjelder fordeling mellom P-areal og S-areal.
- Tilbakeholdt eller uriktig informasjon som har betydning for vurderingen, er ikke bygningssakkyndiges ansvar. Rapporten beskriver avvik, altså en tilstand som er dårligere enn referansenivået. Rapporten framhever normalt ikke positive sider ved boligen ut over det som fremgår av tilstandsgradene.
- Tilstanden angis i rapporten og gir uttrykk for en gitt forventet tilstand blant annet vurdert ut fra alder og normal bruk slik:

i) **Tilstandsgrad 0, TG0:** Ingen avvik eller skader. I tillegg må bygningsdelen være tilnærmet ny, mindre enn 5 år, og det foreligger dokumentasjon på faglig god utførelse.

ii) **Tilstandsgrad 1, TG1:** Mindre avvik. Normal slitasje. Strakstiltak ikke nødvendig. TG1 kan gis når bygningsdelen er tilnærmet ny og det ikke foreligger dokumentasjon på faglig god utførelse.

iii) **Tilstandsgrad 2, TG2:** Vesentlige avvik, og mindre avvik som etter NS 3600 gir TG 2, men som ikke nødvendigvis krever umiddelbare tiltak. Konstruksjonen har normalt enten feil utførelse, en skade eller symptomer på skade, sterk slitasje eller nedsatt funksjon. Vedlikehold eller tiltak trengs i nær fremtid, det er grunn til å varsle fare for skader på grunn av alder eller overvåke spesielt på grunn av fare for større skade eller følgeskade. For skjulte konstruksjoner vil alder i seg selv være et symptom som kan gi TG2. For synlige konstruksjoner kan alder sammen med andre symptomer og momenter gi TG2. Avvik under TG2 kan gis sjablongmessig anslag.

iv) **Tilstandsgrad 3, TG3:** Store eller alvorlige avvik. Kraftige symptomer på forhold som man må regne med trenger utbedring straks eller innen kort tid. Påvist funksjonssvikt eller sammenbrudd. Avvik under TG3 skal gis sjablongmessig anslag.

v) **Tilstandsgrad TGiu:** Ikke undersøkt/ikke tilgjengelig for undersøkelse.

- Ved TG0 og TG1 gis det normalt ingen begrunnelse for valg av tilstandsgrad, fordi bygningen eller bygningsdelen da bare har normal slitasje. For anbefalte tiltak ved TG2 og TG3 må bruker av rapporten vurdere om tiltakene er nødvendige og lønnsomme. Hva det vil koste å utbedre rom eller bygningsdeler er et sjablongmessig anslag basert på registrert avvik og angitte tiltak i rapporten. Anslaget er gitt på generelt grunnlag og basert på erfaringstall i fem intervaller, og kan ikke forveksles med en konkret vurdering og tilbud fra en entreprenør eller håndverker. Det må eventuelt innhentes tilbud for en nærmere undersøkelse, og konkret og nøyaktig vurdering av utbedringskostnad. Kostnader til ikke oppdagede avvik/utbedringer/feil kan forekomme. Utbedringskostnad avhenger av personlige preferanser og markedspris på materialer og tjenesteyter.

PRESISERINGER

- Avvik vurderes ut fra tekniske forskrifter på godkjenningstidspunktet for bygget. Noen bygningsdeler vurderes etter gjeldende teknisk forskrift på befaringsstidspunktet. Dette gjelder blant annet:

i) Bad, vaskerom (våtrom)

ii) Forhold rundt brann, rømming, sikkerhet, for eksempel rekkverkshøyder/åpninger, ulovlige bruksendringer, brannceller mv.

- For skjulte konstruksjoner slik som vann og avløp uten dokumentasjon, er kvalitet og alder vurdert.

- Fastmonterte installasjoner, for eksempel innfelt belysning (downlights), demonteres ikke for å sjekke dampsperrer bak. Dette av hensyn til bygningssakkyndiges kompetanse og risikoen for skade.

- Kontroll av fukt i konstruksjonen ved hulltaking i bad og vaskerom (våtrom), rom under terreng (kjelleretasje, underetasje og sokkeletasje) eller andre bygningsdeler skjer etter eiers aksept. Hulltaking av våtrom og rom under terreng kan unntaksvis unnlates, se Forskrift til Avhendingsloven.

- Kontroll av romfunksjoner for P-ROM utføres kun når det ikke foreligger godkjente og byggemeldte tegninger, eller når tegninger ikke stemmer med dagens bruk.

- Bygningssakkyndig gir en forenklet vurdering av branntekniske forhold og elektriske installasjoner i boligen dersom det er mer enn fem år siden sist boligen hadde el-tilsyn. Bygningssakkyndig kan anbefale å konsultere offentlige myndigheter eller kvalifisert elektrofaglig fagperson ved behov for grundigere undersøkelser.

TILLEGGSUNDERSØKELSER

Etter avtale kan tilstandsanalysen utvides til også å omfatte tilleggsundersøkelser utover minimumskravet i forskriften.

BEFARINGEN

Rapporten gir en vurdering av byggverk og bygningsdeler som bygningssakkyndig har observert, og som fremkommer av Forskrift til avhendingsloven. Rapporten er likevel ingen garanti for at det ikke kan finnes skjulte feil, skader og mangler. NS 3600:2018 (Teknisk tilstandsanalyse ved omsetning av bolig) har undersøkelsesnivå fra 1 til 3, der undersøkelsesnivå 1 er det laveste og baseres på visuell observasjon. Rapporten baseres på undersøkelsesnivå 1 med få unntak (våtrom og rom under terreng). I praksis betyr dette at gjennomføringen av befaringen begrenses som følger:

- Det utføres kun visuelle observasjoner på tilgjengelige flater uten fysiske inngrep (f.eks. riving).
- Flater som er skjult av snø eller på annen måte ikke er tilgjengelig eller skjult, blir ikke kontrollert. Det foretas ikke funksjonssprøving av bygningsdeler, som isolasjon, piper, ventilasjon, el. anlegg, osv.
- Det gis ingen vurdering av boligens tilbehør, hvite- og brunevarer og annet inventar. Dette gjelder også integrert tilbehør.
- Inspisering av yttertakk er basert på det som er synlig, normalt på innsiden fra loftet og utvendig fra stige/bakkenivå. Befaring av tak må være sikkerhetsmessig forsvarlig for å kunne gjennomføres.

Tilstandsrapportens avgrensninger

- Stikkprøvetakninger er utvalgt tilfeldig og kan innebære kontroll under overflaten med spiss redskap eller lignende.

UTTRYKK OG DEFINISJONER

- Tilstand: Byggverkets eller bygningsdelens tekniske, funksjonelle eller estetiske status på et gitt tidspunkt.
- Symptom: Observerbart forhold som gir indikasjon på hvilken tilstand et byggverk eller en bygningsdel befinner seg i. Benyttes ved beskrivelse av avvik.
- Skadegjørere: Zoologiske eller biologiske skadegjørere, i hovedsak råte, sopp og skadedyr.
- Fuktsøk: Overflatesøk med egnet søkeutstyr (fuktindikator) eller visuelle observasjoner.
- Fuktmåling: Måling av fuktinnhold i materiale eller i bakenforliggende konstruksjon ved bruk av egnet måleutstyr (blant annet hammerelektrode og pigger).
- Utvidet fuktsøk (hulltaking): Boring av hull for inspeksjon og fuktmåling i risikoutsatte konstruksjoner, primært i tilstøtende vegger til bad, utforede kjellervegger og eventuelt i oppforede kjellergulv.
- Normal slitasjegrاد: Forventet nedsliting av materiale i overflaten som er basert på enkle visuelle observasjoner. Kan vurderes sammen med bygningsdelens alder.
- Forventet gjenværende brukstid: Anslått tid et byggverk eller en del av et byggverk fortsatt vil være tjenlig for sitt formål (NS3600, Termer og definisjoner punkt 3.9)

AREALBEREGNING FOR BOENHETER

- Areal fastsettes etter Forskrift til avhendingsloven og Norsk Standard 3940 Areal- og volum-beregninger av bygninger fra 2023.
- Areal oppgis i hele kvadratmeter i rapporten, og gjelder for det tidspunkt oppmålingen fant sted.
- Bruksareal (BRA) er det måleverdige arealet som er innenfor omsluttete vegger målt i gulvhøyde (bruttoareal minus arealet som opptas av yttervegger). I tillegg til gulvhøyde gjelder regler om fri bredde for at arealet skal være måleverdig, med betydning for BRA av for eksempel loft med skråtak. BRA består av internt bruksareal (BRA-i), eksternt bruksareal (BRA-e) og innglasset balkong mv (BRA-b). Terrasse- og balkongareal (TBA) opplyses der tilstandsrapporten skal benyttes i boligomsetningen og der det er aktuelt. I tillegg kan gulvareal (GUA) og areal med lav takhøyde (ALH) opplyses sammen med BRA der det er aktuelt og en del av oppdraget. Rom skal ha atkomst og gangbart gulv for å kunne regnes som BRA/måleverdig areal.
- Arealet måles og oppgis dersom arealet oppfyller krav til måleverdighet,

- Arealet måles og oppgis dersom arealet oppfyller krav til måleverdighet, slik som at arealet må ha minst en bredde på 0,6m og minst en høyde på 1,9 m osv. Et rom kan være i strid med teknisk forskrift og mangle godkjenning hos kommunen for den aktuelle bruken, uten at dette får betydning for om arealet måles og oppgis i tilstandsrapporten. Når arealet måles tas det ikke hensyn til om arealet er lovlig oppført eller om bruken er lovlig, bruksendringer, lysforhold eller andre sikkerhetsmangler.

- Eiendommens markedsverdi kan ikke baseres på en ren matematisk beregning i forhold til antall kvadratmeter opplyst i rapporten. Opplysninger om areal kan altså ikke alene benyttes for beregning av eiendommens verdi.

- Rom som ligger utenfor boenheten, men som eier har påvist og/eller opplyst at tilhører boenheten, er oppmålt og inkludert i BRA-e. Det er ikke fremvist dokumentasjon på at rommet tilhører boenheten, med mindre dette er angitt særskilt. Rom utenfor boenheten kan omdisponeres av borettslaget/sameiet og dette kan påvirke boligens BRA. Vær oppmerksom på at NS 3940:2023 og eierseksjonsloven har ulik definisjon av fellesareal. Ved arealmåling gjelder NS 3940:2023 som definerer fellesareal slik: "Delen av bygning som brukes av to eller flere bruksenheter eller til bygningens forvaltning, drift eller vedlikehold.

- Se øvrig informasjon om areal i rapporten, Norsk Standard 3940 (2012 og 2023) og veiledningen til disse.

PERSONVERN

iVerdi AS, bygningssakkyndig og takstforetaket behandler personopplysninger som bygningssakkyndig trenger for å kunne utarbeide rapporten. Personvernerklæring med informasjon om bruk av personopplysninger og dine rettigheter finner du her [Personvernerklæring - iVerdi](#)

DELING AV PERSONOPPLYSNINGER FOR TRYGGERE BOLIGHANDEL OG MULIG RESERVASJON

Norsk takst og deres samarbeidspartnere benytter personopplysninger fra rapporten for analyse- og statistikkformål, samt utvikling og drift av produkter og tjenester for takstbransjen og andre aktører i boligomsetningen. Les mer om dette og hvordan du kan reservere deg på <https://www.norsktakst.no/norsk/om-norsk-takst/personvernerklæring/reservasjon/>

Vendu lager en boliganalyse basert på opplysninger fra rapporten. Les mer om dette og hvordan du kan reservere deg her: <https://samtykke.vendu.no/UE1187>

KLAGEORDNING FOR FORBRUKERE

Er du som forbruker misfornøyd med bygningssakkyndigens arbeid eller

Tilstandsrapportens avgrensninger

opptreden ved taksering av bolig eller fritidshus, se
www.takstklagenemnd.no for mer informasjon



LINDESNES KOMMUNE

Teknisk etat

Raymond Fredriksen
Kirkeheiveien 20

4517 MANDAL

DERES REF:	VÅR REF:	SAKSBEHANDLER:	ARKIVKODE:	DATO:
	6944/2019 - 2010/1237	Maria Teland	229/7	09.05.2019

FERDIGATTEST FOR FRITIDSBOLIG, 229/7, LELAND TOMT 2

Etter plan- og bygningsloven av 1985 § 99.

Eiendom: gnr. 229, bnr. 7 – Lelandsveien 1144
Tiltakshaver: Ingunn og Raymond Fredriksen
Ansv. søker: Roy Hageland
Søknadsdato: 22.06.2010.
Tiltakets art: nybygg
Bruk/formål: fritidsbolig
Vedtak: 03.08.2010, NR: 185/10

Det vises til anmodning om ferdigattest mottatt 01.12.2011 og komplett 03.05.2019.

Kommunen gir herved ferdigattest for ovennevnte tiltak, jf. plan- og bygningsloven § 99.

Ferdigattesten gis etter søknad når det foreligger nødvendig sluttokumentasjon og erklæring om ferdigstilling, jf. byggesaksforskriften kap. 19.

Ferdigattesten er ikke en bekreftelse på tiltakets tekniske kvalitet, men en bekreftelse på myndighetenes avslutning av saken.

Tiltaket eller deler av den må ikke tas i bruk til annet formål enn det som er fastsatt i de tillatelser som er gitt.

Kommunen har ikke foretatt tilsyn.

Det tillates ikke innlagt vann før utslippstillatelse foreligger.

Det gjøres oppmerksom på at eier er ansvarlig for at den enkelte bygning blir merket med adressenummer, jfr Matrikkelforskriften § 57. Dette skal være satt opp før bygning eller bygningsdel kan tas i bruk.

Med hilsen

Maria Teland
avdelingsingeniør

Kjersti Skiple Verdal
enhetsleder teknisk forvaltning

Dokumentet er godkjent elektronisk og har derfor ingen underskrift.

Kopi til:

MAREN AS	Skjernøyveien 21	4516	MANDAL
BRANNVESENET SØR IKS	Sorenskriver Fridrichsens gate 7	4514	MANDAL

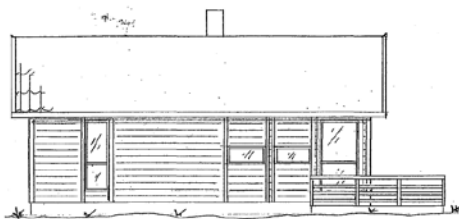

FASADE I

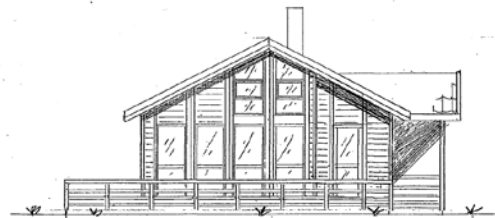

MOTTATT

32 JUNI 2010

LINDESNES KOMMUNE

FASADER - NYTTE

MÅLSTOKK: 1:100 DATO 17/6-10

TILTAKSHVER

Raymond Fedtosen

ADP DR. 2

Kirketeve 28 4877 Munda

TEG 4

ROV HAGELAND

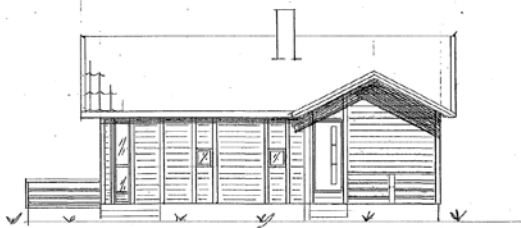

FASADE III

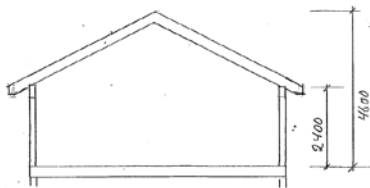





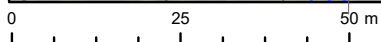
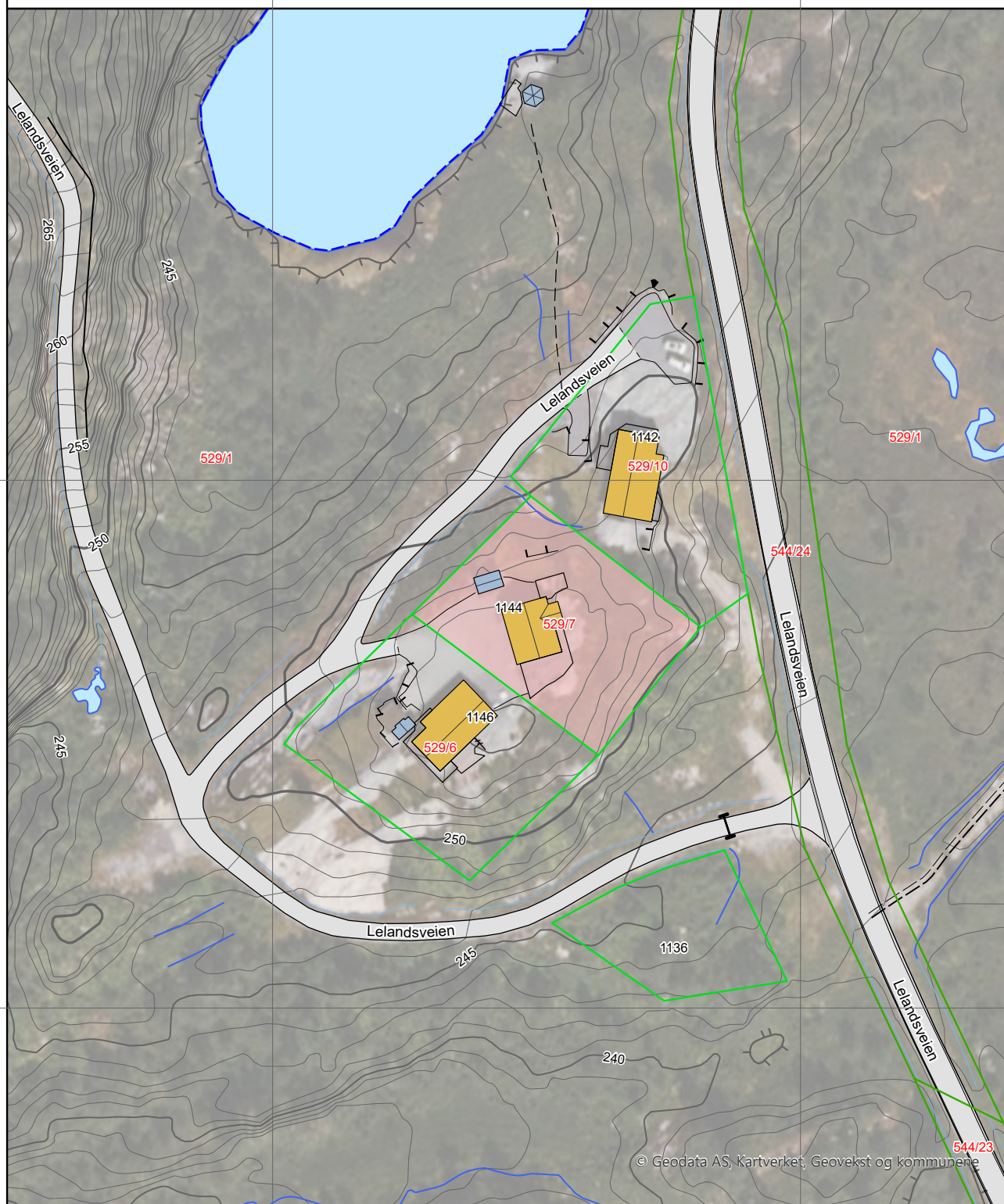

SNITT

Eiendomsgrenser





- Nøyaktig måling 3-11 cm
- Middels nøyaktig 12-31 cm
- Mindre nøyaktig 32-100 cm
- Lite nøyaktig 101-600 cm
- Skissenøyaktighet 601-5000 cm
- Uavklart grense over 5001-30000 cm
- Omtvistet grense
- Vannkant
- Vegkant
- Fiktiv grenselinje
- Teigdelelinje
- Punktfeste









Tegnforklaring







-  Adressepunkt
-  Kulturminne - punkt
-  Naturvernområde - punkt
-  Kulturminne - flate
-  Naturvernområde - flate
-  Bygningslinjer
-  Tiltaklinje

Eiendomsgrenser









-  Middels - høy nøyaktighet, 3-30 cm
-  Mindre nøyaktig, 31-199 cm
-  Lite nøyaktig, 200-499 cm
-  Skissenøyaktighet eller uviss, 500-9999 cm

-  Stolpe
-  Anlegg
-  Veglinje
-  Sti
-  Traktorveg
-  Bekk/kanal/grøft

Høydekurver

-  Metersnivå
-  5-metersnivå
-  25-metersnivå
-  Forsenkning terreng
-  Hjelpekurve
-  Dybdekurve

-  Valgt eiendom
-  Bolig, uthus, landbruk
-  Fritids-/sesongbosted
-  Bygning, annen kjent type
-  Bygning uten matrikkelinformasjon
-  Parkeringsområde
-  VegGåendeOgSyklende
-  Trafikkø
-  VegKjørende

-  Vassflater
-  Bre
-  AndreTiltak
-  BygningTiltak, endring
-  BygningTiltak, nybygg
-  BygningTiltak, riving
-  SamferdselTiltak
-  Andre tiltakstyper/ spesifiseringer

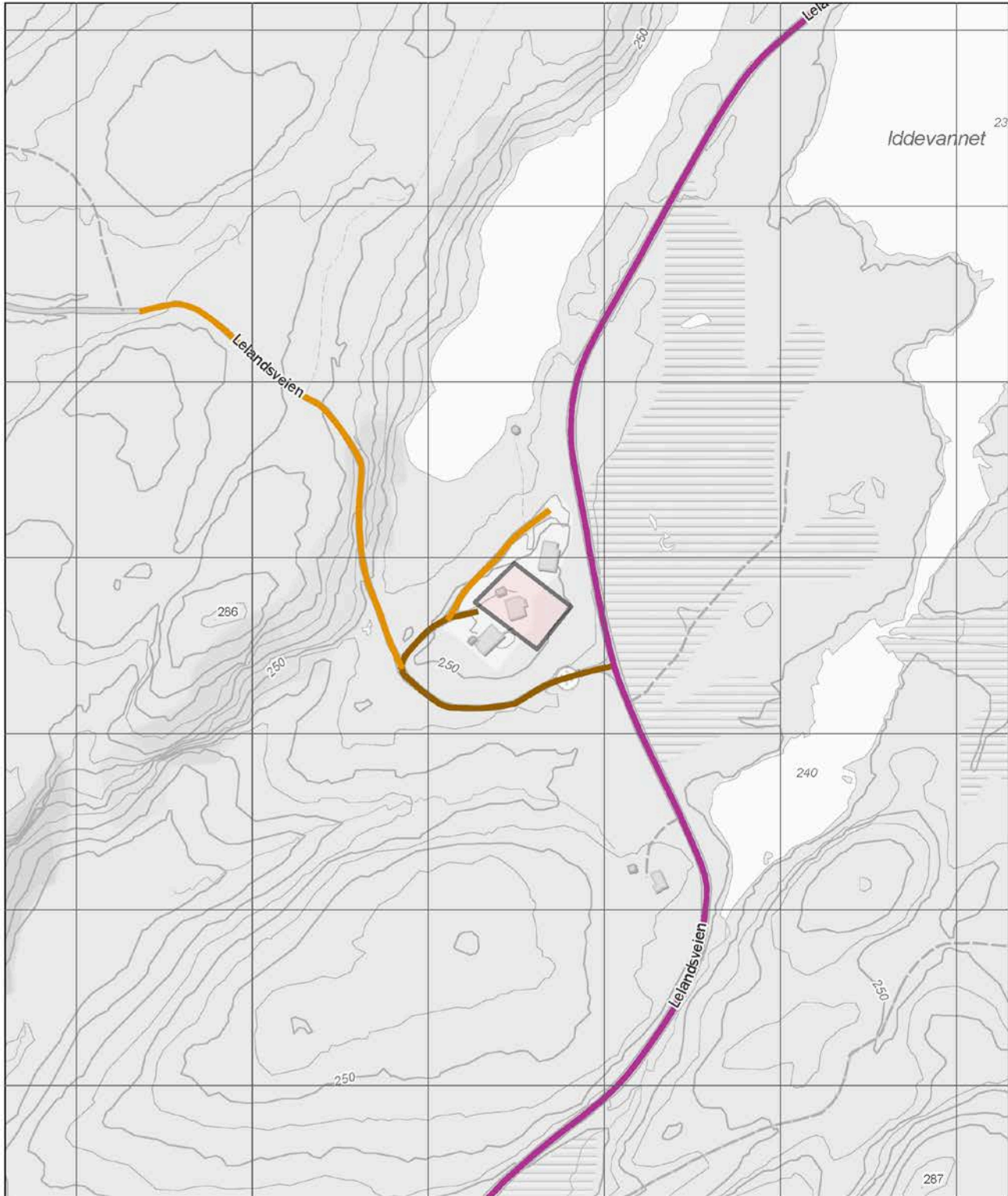

- | | | | | | |
|-------------------|-----------------|-------------------|----------------------|--------------------|--------------------|
| Europaveg | Riksveg | Fylkesveg | Kommunal veg | Privat veg | Gang- og sykkelveg |
| Tunnel, Europaveg | Tunnel, riksveg | Tunnel, fylkesveg | Tunnel, kommunal veg | Tunnel, privat veg | Annet gangareal |
| | | | Skogsbilveg | | Bilferje |
| | | | | | Annet |



Lindesnes kommune

Reguleringsplankart

Eiendom: 529/7
Adresse: Lelandsveien 1144
Utskriftsdato: 19.03.2026
Målestokk: 1:1000



UTM-32

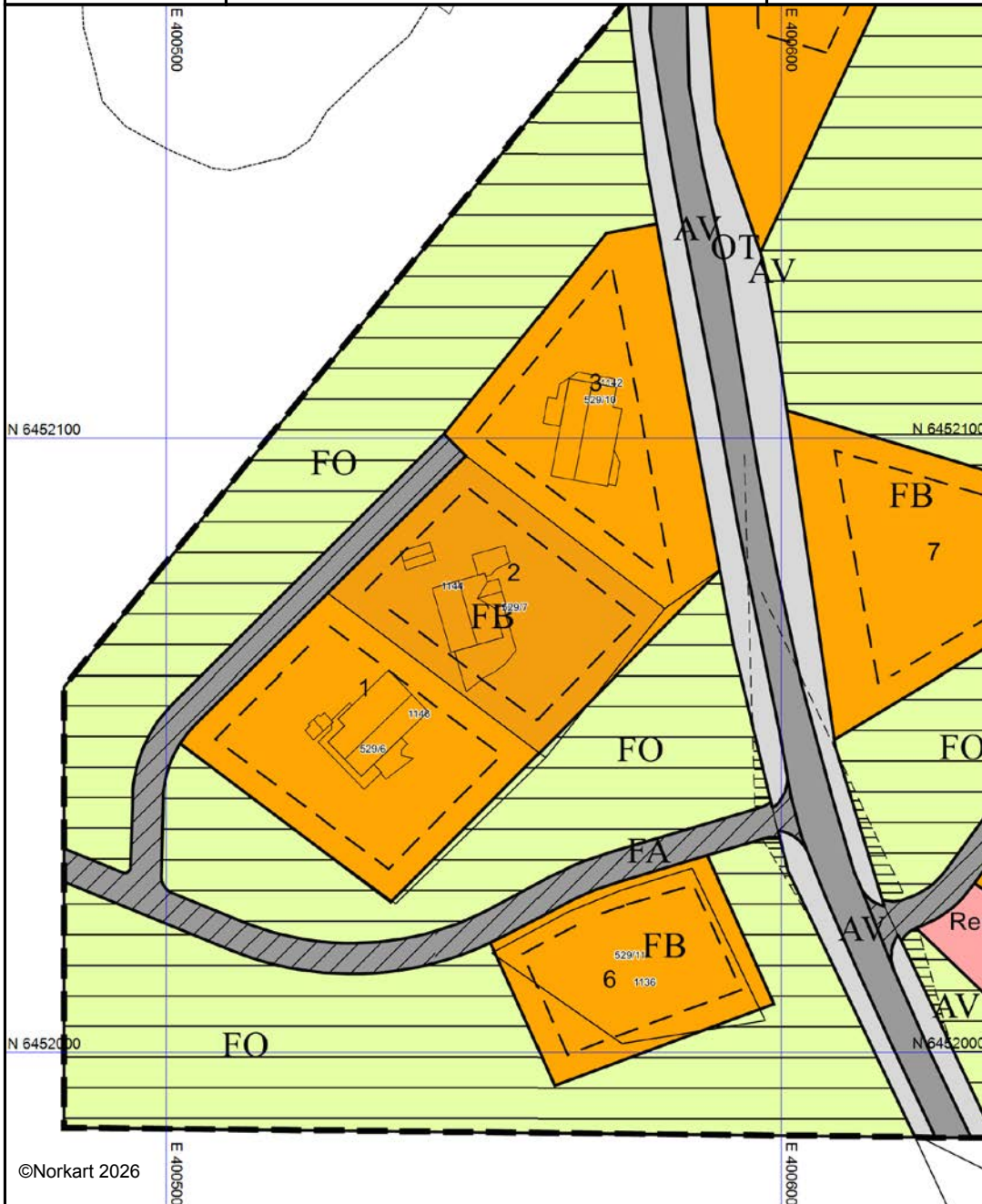

Kartet er produsert fra kommunens beste digitale kartbaser for området og inneholder viktige opplysninger om eiendommen og området omkring. Presentasjonen av informasjon er i samsvar med nasjonal standard.
Kartet kan inneholde feil, mangler eller avvik i forhold til kravene i oppgitt standard.
Kartet kan ikke benyttes til andre formål enn det formålet det er utlevert til uten samtykke fra kommunen jf. lov om åndsverk.

Tegnforklaring

	<i>Reguleringsplan-Byggeområder (PBL1985 §</i> Område for fritidsbebyggelse
	<i>Reguleringsplan-Offentlige trafikkområder (.</i> Offentlige trafikkområder
	Annen veggrunn
	<i>Reguleringsplan-Spesialområder (PBL1985 §</i> Friluftsområde (på land)
	Område for anlegg og drift av kommunaltekn
	Frisiktsone ved veg
	<i>Reguleringsplan-Fellesområder (PBL1985 § .</i> Felles avkjørsel
	<i>Reguleringsplan-Kombinerte formål (PBL198</i> Grense for restriksjonsområde
	<i>Reguleringsplan-Felles for PBL 1985 og 200</i> Regulerings- og bebyggelsesplanområde
	Planens begrensning
	Formålsgrense
	Byggegrense
	Frisiktslinje
	Målelinje/Avstandslinje
Abc	Påskrift feltnavn
Abc	Påskrift bredde
Abc	Regulerings- og bebyggelsesplan - påskrift

Nabolagsprofil

Lelandsveien 1144

Offentlig transport

✈️	Kristiansand Kjevik	1 t 9 min	🚗
🚆	Audnedal stasjon Linje F5	15 min	🚗 16.4 km
🚏	Audnedal Buss, tog	15 min	🚗 16.4 km
🚏	Mandal v/ALTI Totalt 16 ulike linjer	31 min	🚗 29.2 km
🚗	Leland Linje 201	17 min	🚶 1.7 km

Avstand til byer

Mandal	31 min	🚗
Kristiansand	54 min	🚗
Grimstad	1 t 26 min	🚗
Stavanger	2 t 53 min	🚗

Ladepunkt for el-bil

🚗	Circle K Livold	17 min	🚗
🚗	Vigeland Flerbrukshall	18 min	🚗

Vintersport

Langrenn

Alpin

- Naglestad Skisenter
- Kjøretid: 24 min
- Skitrekking i anlegget: 1



Aktiviteter

Fiske i Undelandsvannet	17 min	🚗
Mandal kino	30 min	🚗
Mandal Svømmehall	30 min	🚗
Sykkeltutleie i Mandal	32 min	🚗
Buen Kino	32 min	🚗

Sport

🏠	Vigmestad Aktivitetshall, ballspill, friidrett	5 min	🚗 5.8 km
🏠	Lyngbakken ballfelt Ballspill	10 min	🚗 11.9 km
🏠	Lindesnes Lekeland	15 min	🚗
🏠	Shapes Lindesnes	16 min	🚗

Dagligvare

Spar Konsmo Post i butikk, PostNord	11 min	🚗 12.6 km
Spar Vigeland	15 min	🚗

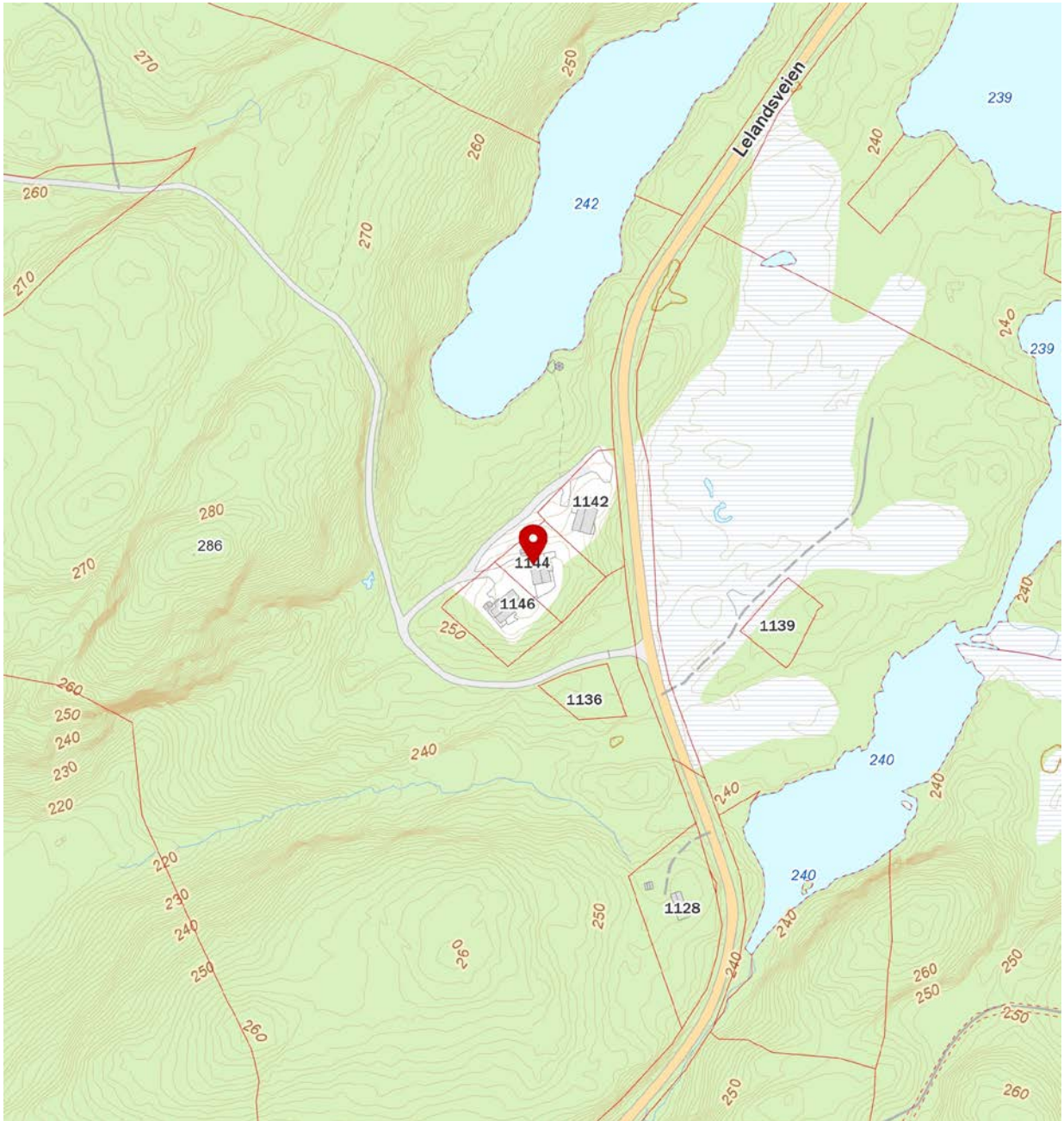
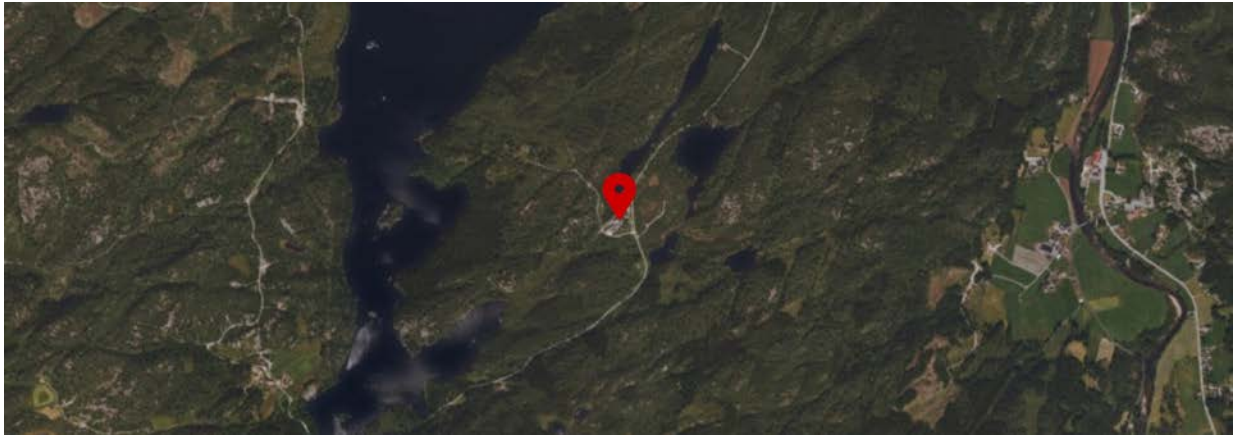



OVERSIKT OVER LØSØRE OG TILBEHØR TIL EIENDOMMEN

Oversikten er utarbeidet av Norges Eiendomsmeglerforbund, Eiendom Norge og Advokatforeningens Eiendomsmeglingsgruppe, og er gjeldende fra 1. januar 2020.

Generelt

Lov om avhending av fast eignedom (avhendingslova/avhl.) av 3. juli 1992 regulerer kjøper og selgers rettigheter og plikter ved overdragelse av fast eiendom og andeler i borettslag.

I henhold til avhl. § 3-4 skal eiendommen, når annet ikke er avtalt, overdras med innredninger og utstyr som etter lov, forskrift eller annet offentlig vedtak skal følge med. Det samme gjelder varig innredning og utstyr som enten er fastmontert eller er særskilt tilpasset bygningen, jf. avhl. § 3-5. Loven inneholder ingen detaljert oversikt over hva som omfattes av «innredning og utstyr», og over hva som skal regnes som «fastmontert eller særskilt tilpasset».

Partene kan fritt avtale hva som skal følge med eiendommen ved salg. Bransjens liste over løsøre og tilbehør som skal følge med eiendommen, er en del av avtalen mellom kjøper og selger dersom ikke annet er opplyst i salgsoppgaven, kjøper har tatt forbehold i bud eller avtale på annen måte er inngått. Der intet annet er avtalt, vil løsøre og tilbehør medfølge slik dette fremkommer av avhl. § 3-4 og § 3-5 og denne oversikt.

Produkter og installasjoner som medfølger overdras uten noen form for garantier, utover eventuell gjenværende leverandørgaranti.

Dersom det er noe i nedenstående liste som ikke finnes på eiendommen, vil det heller ikke medfølge.

1. HVITEVARER medfølger der dette er spesielt angitt i salgsoppgaven.
2. HELDEKKENDE TEPPER følger med uansett festemåte.
3. VARMEKILDER, slik som ovner, kaminer, peiser, varmpumper og panelovner, følger med uansett festemåte. Frittstående bipeiser/varmeovner og terrassevarmere medfølger ikke. Det følger ikke med varmekilder i rom som ikke har vegg- eller fastmonterte varmekilder på visning.
4. TV, RADIO OG MUSIKKANLEGG. TV-antenner og fellesanlegg for TV, herunder parabolantenne, og tuneren/dekoder/tv-boks medfølger der dette eies av selger. Veggmontert TV/flatskjerm med tilhørende festeordning samt musikkanlegg følger ikke med (se også punkt 12).
5. BADEROMSINNREDNING/UTSTYR. Badekar, dusjkabinett, dusjvegger, alle fastmonterte speil og hyller, fastmonterte glass- og håndkleholdere, herunder håndklevarmere samt baderomsinnredning, medfølger.
6. GARDEROBESKAP medfølger, selv om disse er løse. Fastmonterte garderobehyller og knagger medfølger. Innredning i garderobeskap, for eksempel løse eller fastmonterte trådkurver, hyller, stenger og lignende, medfølger.

7. KJØKKENINNREDNING medfølger, herunder også åpne, fastmonterte hyller og løs eller fastmontert kjøkkenøy.

8. MARKISER, PERSIENNER og annen type innvendig og utvendig solskjerming, gardinoppheng, lamellgardiner og liftgardiner medfølger.

9. AVTREKKSVENTILATORER av alle slag, samt fastmonterte aircondition/ventilasjonsanlegg, medfølger.

10. SENTRALSTØVSUGER medfølger med komplett anlegg, herunder slange, munnstykke mm.

11. LYSKILDER. Kupler, lysstoffarmatur, fastmonterte "spotlights", oppheng og skinner med spotlights samt utelys og hagebelysning medfølger. Vegglamper, krokhengte lamper, lysekroner, prismelamper og lignende som er koblet til sukkerbit eller stikkontakt følger likevel ikke med.

12. INSTALLERTE SMARTHUSLØSNINGER med sentral som styrer lys, varme, lyd o.l., samt tilhørende trådløse enheter som brytere, sensorer, kameraer, integrerte høyttalere el. medfølger. Enkle lysstyringssystem f.eks. med en sentral som kun styrer lyspærer eller smartpærer montert i sokkel medfølger likevel ikke.

13. UTVENDIGE SØPPELKASSER og eventuelt holder/hus til disse medfølger.

14. POSTKASSE medfølger.

15. UTENDØRS INNRETNINGER slik som flaggstang, fastmontert tørkestativ, samt andre faste utearrangementer som f.eks. badestamp, boblekar/jacuzzi og liknende utendørs kar, lekestue, lekestativ, utepeis, fastmontert trommel til vannslange, medfølger. Guidekabel/avgrensingskabel til robotgressklipper medfølger, men robotgressklipper og ladestasjon for denne medfølger ikke.

16. FASTMONTERT VEGGLADER/LADESTASJON TIL EL-BIL medfølger uavhengig av hvor laderen er montert.

17. SOLCELLEANLEGG med tilhørende teknisk infrastruktur medfølger.

18. GASSBEHOLDER til gasskomfyr og gasspeis medfølger.

19. BRANNSTIGE, BRANNTAU, feiestige og lignende medfølger der dette er påbudt. Løse stiger medfølger ikke.

20. BRANNSLUKNINGSAPPARAT, BRANNSLANGE og RØYKVARSLER medfølger der dette er påbudt. Det er eier og brukers plikt til å se til at utstyret forefinnes på enhver eiendom. Hvis annet ikke er uttrykkelig avtalt, skal dette derfor alltid følge med ved salg av eiendom.

21. SAMTLIGE NØKLER til eiendommen som selger er i besittelse av skal overleveres kjøper på overtakelsen, herunder nøkler til eventuelle boder, uthus, garasjeportåpner e.l. Låses boder, uthus e.l. med hengelås, skal lås og nøkler til disse medfølge.

22. GARASJEHYLLER, bodhyller, lagringshyller og oppheng til bildekk medfølger såfremt de er fastmontert.

Planter, busker og trær som er plantet på tomten, eller fastmonterte kasser og lignende er en del av eiendommen og medfølger i handelen.

Trygghet for deg som boligkjøper

Derfor bør du ha Boligkjøperforsikring:



1 av 4 finner feil etter overtakelse av ny bolig



Advokaten vet hvilke feil som gir krav mot selger



Vi tar saken, uten økonomisk risiko for deg



Advokathjelp er dyrt når du ikke har Boligkjøperforsikring

Hva koster det?

Andelsbolig og aksjeleilighet 5 700 kr

Selveierleilighet og rekkehus 10 200 kr

Ene-, tomannsbolig og tomt 14 700 kr

Pris gjelder for 5 år.

Egenandel kr 4 000 påløper ved takst, tvist eller 10 timer advokatbistand, avhengig av hva som kommer først

Boligkjøperforsikring tegnes hos eiendomsmegler senest ved kontraktsignering og gir rett til advokathjelp inntil 5 år etter overtakelse. Forsikringen betales som del av oppgjøret ved boligkjøpet.

Har du spørsmål? Kontakt HELP på 22 99 99 99 eller post@help.no. Les mer på help.no.

Ved kjøp av landbrukseiendom, herunder også småbruk, og annen kombinasjonseiendom, begrenser forsikringen seg til våningshuset (kundens primærbolig). Meglerforetaket mottar kr 2 400/3 900/3 700 i kostnadsgodtgjørelse, avhengig av boligtype. Vi tar forbehold om pris- og vilkårsendringer. Hvis premien ikke er innbetalt ved overtakelse, vil avtalen bli kansellert. For fullstendig informasjon om dekning og vilkår, se help.no.

Tryggbudgivning.no

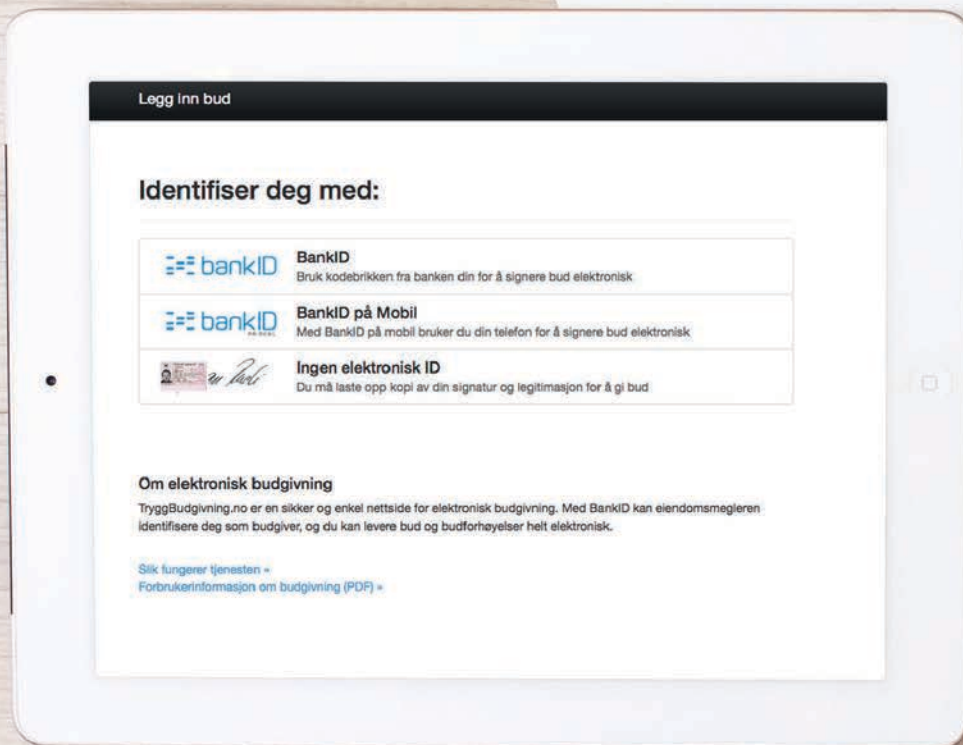

- den enkleste
og mest sikre
måten å by på
bolig i dag!

GI BUD MED BANKID

På eiendommens annonse vises det en "Gi bud"-knapp for elektronisk budgivning.

IDENTIFISER MED BANKID

Innlogging fungerer på samme måte som i din nettbank. Du kan også bruke BankID App (iOS/Android) eller BankID på mobil.

REGISTRERING AV BUD

Nettsiden hjelper deg med korrekt utfylling av budmeldingen.

ELEKTRONISK SIGNERING

BankID lar deg signere budmeldingen elektronisk. Budmeldingen overføres til eiendomsmegleren.

BUDRUNDEN

Etter signering vil du motta en SMS-kvittering. Gi budforhøyelser med BankID eller ved å svare på SMS-kvitteringen.

NYTT BUDREGLEMENT

Fra 01.01.14 gjelder nye regler for budgivning. Benytt "Gi bud"-knappen på eiendommens annonse for å registrere ditt bud elektronisk. «Gi bud»-knappen åpner nettsiden TryggBudgivning.no som er integrert i meglersystemet. Alle bud / budforhøyelser og forbehold overføres automatisk inn i budjournalen på den respektive eiendommen.

Du logger deg inn på TryggBudgivning.no ved å bruke BankID. Det er derfor viktig å huske å ta med deg din BankID-brikke på budgivningsdagen. Du kan gi bud fra datamaskin, nettbrett eller smarttelefon.

Når du benytter deg av TryggBudgivning.no trenger du ikke å ta bilde av legitimasjon eller sende inn budskjema til megler. Etter at bud er registrert med BankID får du en kvittering pr. SMS om at budet er mottatt.

Du registrerer budforhøyelser ved å logge inn på nytt med BankID eller ved å svare på SMS-kvitteringen som du allerede har mottatt. Budforhøyelser registreres også automatisk inn i meglersystemet.

Lykke til!

Eiendom:

Jeg/vi legger herved inn et bud pålydende kr.:

Siffer

Blokkbokstaver

+ offentlige omk. + evt. andel fellesgjeld og ev. til forretningsfører. Se salgsoppgave.

Budet gjelder til:

Dato

Klokkeslett

Ønsket overtagelsesdato

Evt. forbehold:

Jeg/vi har lest, og gjort meg/oss kjent med innhold i Exbo Eiendomsmegling AS salgsoppgave på eiendommen, samt alle vedlegg til denne.

Budgiver er informert om muligheten for å tegne boligkjøper forsikring

Ja jeg/vi ønsker boligkjøper forsikring Nei jeg/vi ønsker ikke boligkjøper forsikring **Finansiering av kjøpet:**

Långiver bank

Lånefinansiering kr.

Navn saksbehandler bank

Egenandel kr.

Telefonnummer

Sum totalt kr.

Budgiver 1

Navn

Fødselsnummer (11 siffer)

Adresse

Postnr/ -sted

Telefonnummer

E-post

Budgiver 2

Navn

Fødselsnummer (11 siffer)

Adresse

Postnr/ -sted

Telefonnummer

E-post

Jeg/vi har lest og gjort meg/oss kjent med orienteringen på baksiden av dette budskjemaet, og vi som budgivere gir hverandre gjensidig fullmakt til å forhøye bud / evt. akseptere motbud.

Dato/sted

Dato/sted

Signatur_____
Signatur

Jeg/vi er kjent med at forhøyninger av budet må skje skriftlig til megler.

NB! Første bud er kun gyldig ved fremvisning/kopi av legitimasjon.

Forbrukerinformasjon OM BUDGIVNING



Sist oppdatert med virkning fra 1. januar 2014, i forbindelse med ikrafttredelse av endringer i eiendomsmeglingsforskriften.



Informasjonen er utarbeidet av Forbrukerombudet, Forbrukerrådet, Den Norske Advokatforening ved Eiendoms- meglingsgruppen, Eiendomsmeglerforetakenes Forening og Norges Eiendomsmeglerforbund, på grunnlag av blant annet forskrift om eiendomsmegling § 6-3 og § 6-4.

Nedenfor gis en oversikt over de retningslinjer som forbrukermyndighetene og organisasjonene anbefaler benyttet ved bud-givning på eiendommen. Avslutningsvis gis også en kort oversikt over de viktigste rettsreglene tilknyttet budgivning.

Før det legges inn bud på eiendommen oppfordres budgiver til å sette seg inn i all relevant informasjon om eiendommen, herunder eventuell salgsoppgave og teknisk rapport med vedlegg.

GJENNOMFØRING AV BUDGIVNING

1. På forespørsel vil megler opplyse om aktuelle bud på eiendommen, herunder om relevante forbehold.
2. Alle bud skal inngis skriftlig til megler, som formidler disse videre til oppdragsgiver. Kravet til skriftlighet gjelder også budforhøyelser og motbud, aksept eller avslag fra selger. Før formidling av bud til oppdragsgiver skal megler innhente gyldig legitimasjon og signatur fra budgiver. Kravet til legitimasjon og signatur er oppfylt for budgivere som benytter e-signatur, eksempelvis BankID eller MinID. Med skriftlige bud menes også elektroniske meldinger som e-post og SMS når informasjonen i disse er tilgjengelig også for ettertiden.
3. Et bud bør inneholde eiendommens adresse (eventuelt gnr/bnr), kjøpesum, budgivers kontaktinformasjon, finansieringsplan, akseptfrist, overtakelsesdato og eventuelle forbehold som for eksempel usikker finansiering, salg av nåværende bolig ol. Normalt vil ikke et bud med forbehold bli akseptert før forbeholdet er avklart. Konferer gjerne med megler før bud avgis.
4. Megler skal legge til rette for en forsvarlig avvikling av budrunden. I forbrukerforhold (dvs. der oppdragsgiver er forbruker) skal megleren ikke formidle bud med kortere akseptfrist enn kl. 12.00 første virkedag etter siste annonserte visning. Etter denne fristen bør budgivere ikke sette en kortere akseptfrist enn at megler har mulighet til, så langt det er nødvendig, å orientere oppdragsgiver, bud-givere og øvrige interessenter om bud og forbehold. Det bør ikke gis bud som diskriminerer eller utelukker andre budgivere. Dersom bud inngis med en frist som åpenbart er for kort til at megleren kan avvikle budrunden på en forsvarlig måte som sikrer oppdragsgiver og interessenter et tilstrekkelig grunnlag for sine handlingsvalg, vil megler fraråde budgiver å stille slik frist.
5. Megleren vil oppfordret gi sin vurdering av det enkelte bud overfor oppdragsgiveren, når budet er gitt innenfor fristene i punkt 4.
6. Megleren skal så langt det er nødvendig og mulig holde bud-giverne skriftlig orientert om nye og høyere bud og eventuelle forbehold. Megler skal så snart som mulig bekrefte skriftlig overfor budgivere at budene deres er mottatt.
7. Etter at handel har kommet i stand, eller dersom en budrunde avsluttes uten at handel er kommet i stand, kan en budgiver kreve kopi av budjournalen i anonymisert form.
8. Kopi av budjournal skal gis til kjøper og selger uten ugrunnet opphold etter at handel er kommet i stand. Dersom det er viktig for budgiver å bevare sin anonymitet, bør budet fremmes gjennom fullmektig.

VIKTIGE AVTALERETTSLIGE FORHOLD

1. Det eksisterer ingen angrerett ved salg/kjøp av fast eiendom.
2. Når et bud er innsendt til megler og han har formidlet innholdet i budet til selger (slik at selger har fått kunnskap om budet), kan budet ikke kalles tilbake. Budet er da bindende for budgiver frem til akseptfristens utløp, med mindre budet før denne tid avslås av selger eller budgiver får melding om at eiendommen er solgt til en annen (man bør derfor ikke gi bud på flere eiendommer samtidig dersom man ikke ønsker å kjøpe flere enn en eiendom).
3. Selger står fritt til å forkaste eller akseptere ethvert bud, og er for eksempel ikke forpliktet til å akseptere høyeste bud.
4. Når en aksept av et bud har kommet frem til budgiver innen akseptfristens utløp er det inngått en bindende avtale.
5. Husk at også et eventuelt bud fra selger til kjøper (såkalte «motbud»), avtalerettslig er et bindende tilbud som medfører at det foreligger en avtale om salg av eiendommen dersom budet i rett tid aksepteres av kjøper.

exbo



HELE LIVET

Skal du selge bolig?



Kom i kontakt med din lokale megler i dag!

Alexander Skarpeid Lindland

T: 458 38 665

asl@exbo.no

Følg oss på 