KVADRATUREN

KONGENS GATE 68B, 4608 KRISTIANSAND S

Moderne og romslig selveier med særpreg! Pent pusset opp i senere tid. Usjenert balkong.

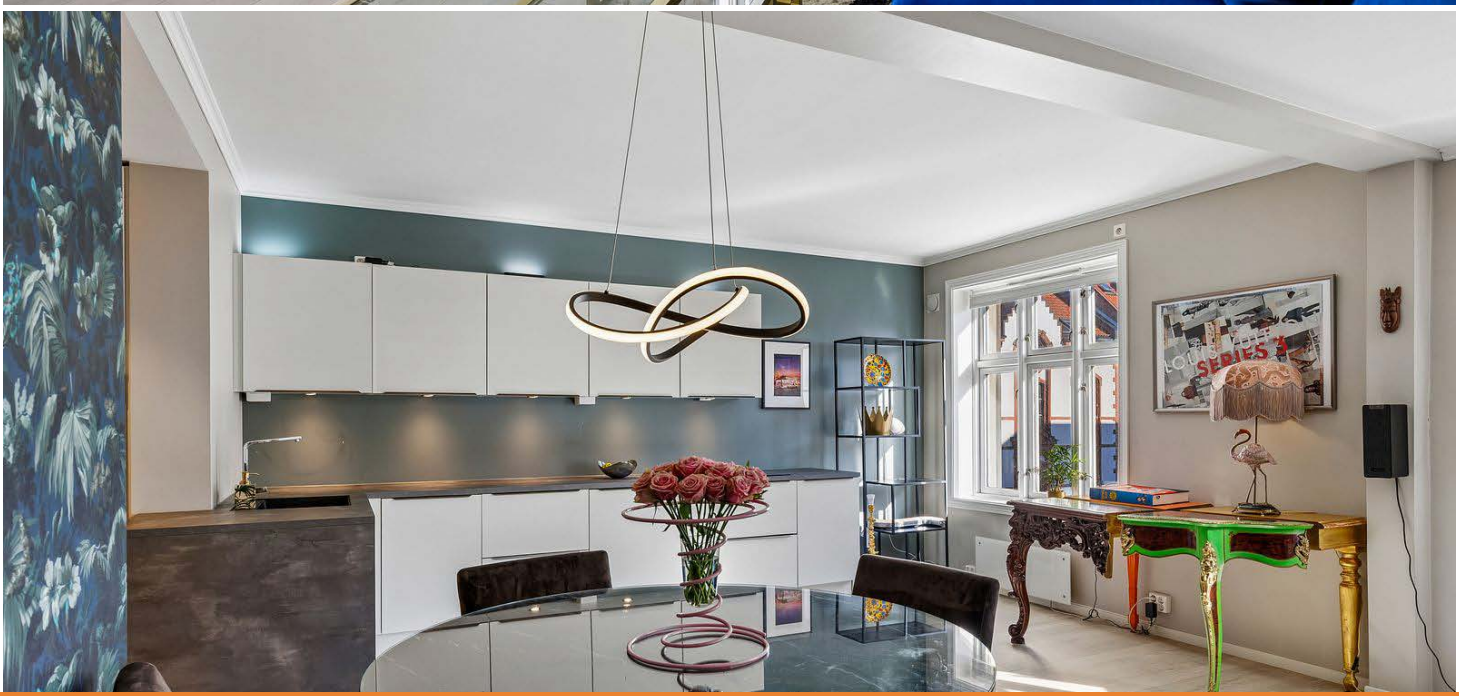

Prisantydning: 3 590 000,- + omk

exbo

Meglers kommentar

Velkommen til Kongens gate 68B.

Stor og lekker 2-roms selveierleilighet i 2.etasje. Leiligheten inneholder entré/gang med god plass til garderobeløsning. Fliser på gulvet. I enden av gangen er det utgang til lun og usjenert balkong.
Soverom med vindu mot rolig bakgård. Rikelig med plass til garderobeskap.
Lekkert bad med fliser på vegger og gulv, varmekabel i gulvet. Opplegg for vaskemaskin.
Pent kjøkken med integrerte hvitevarer og bra med både skap og benkeplass.
Stue med god plass til både sofagruppe og spisebord.
Bod i 1.etasje (ca. 7 kvm).

Attraktiv beliggenhet i rolig del av Kvadraturen med gangavstand til alt byen har å by på, samt umiddelbar nærhet til flotte tur og rekreasjonsområder både langs sjøen og i skogen med turstier, badeplasser, lysløype og utsiktspunkt.

Adresse	Kongens gate 68B
Prisantydning	3 590 000,- + omk.
Omkostning	101 040,-
Totalpris	3 691 040,-
Felleskostnader	Kr 1 850,-
BRA-i/BRA Total	72/77 kvm
Eierform	Eierseksjon
Byggeår	1893
Tomt	641 kvm
Soverom	1

Kontaktperson i Exbo

Erik Johan Mathisen
Eiendomsmegler
Telefon: 911 41 182
Mail: ejm@exbo.no

INNHOLD

4 Salgsoppgave

60 Boligkjøperforsikring

62 Budskjema

Exbo Kristiansand avd. Vågsbygd
Vågsbygdveien 19
4621 KRISTIANSAND S
Orgnr 986857044

Sjekk ut våre eiendommer på www.exbo.no

OM BOLIGEN

Areal
BRA - i: 72 kvm
BRA - e: 5 kvm
BRA totalt: 77 kvm
TBA: 6 kvm

Bruksareal fordelt på etasje
Underetasje
BRA-e: 5 kvm.

2. etasje
BRA-i: 72 kvm.

TBA fordelt på etasje
2. etasje
6 kvm

Tomtetype
Eiet

Tomtestørrelse
641 kvm

Tomtebeskrivelse
Felles eiet tomt.

Beliggenhet
Attraktiv og rolig beliggenhet i Kvadraturen med gangavstand til alt av byens fasiliteter som kafeer, restauranter, utesteder og shopping.
Kort gåavstand til Aquarama og Bystranda, samt gang/sykkelavstand til UIA.
Det er også gangavstand til flotte tur og rekreasjonsområder både langs sjøen og i skogen med turstier, lysløype, badeplasser og utsiktspunkt.

Adkomst
Se kart i finn-annonsen eller kontakt megler for detaljert veibeskrivelse. Det vil bli godt skiltet med EXBO-visningsskilt ved fellesvisning.

Bygningssakkyndig
Morgan Landmark

Type takst
Tilstandsrapport

Selger
Hans Normann Tranberg

Innhold
2.etasje: Entré, soverom, bad/vaskerom, stue/kjøkken

Det foreligger godkjente og byggemeldte tegninger, men det er avvik fra disse:
Innervegg mellom soverom og kjøkken er fjernet, soverom og stue har også byttet plass slik at stue blir en del av kjøkkenet.
Inngangsdøren er flyttet.
Gang er gjort større, tatt deles av bad.
Vegg mellom gang og stue/kjøkken er tatt bort.

Standard
Se tilstandsrapport i salgsoppgaven.

Utdrag fra tilstandsrapport:

Utvendig:
Vinduene er malte og har 2-lags glass.
Ytterdør/balkongdør er i treverk.

Innvendig:
Gulvet har overflater av laminat.
De innvendige overflatene har normal alders og bruksslitasje.
Veggene har tapet og malte plater. Himlingene har malte, glatte flater.
Bygget er ikke oppført med radonsperre.
Innvendig har leiligheten malt fyllingsdør av tre og innerdør med glassfelt.
Det er ifølge eier ikke observert skadedyr eller fuktkrevende insekter i boligen.

Våtrom:
Veggene har overflater av fliser. I taket er det malte plater.
Det er flislagt gulv med elektriske varmekabler.
Rekvirent opplyser at membransjiktet og nye rør/sluk ble etablert i 2020.
Våtrommet har innredning med nedfelt servant, toalett og dusjvegger/hjørne.
Våtrommet har avtrekksventilasjon.
Hulltaking er foretatt uten å påvise unormale forhold.

Kjøkken:

Kjøkkeninnredningen har glatte fronter og benkeplate i laminat.
Det er avtrekk via nedfelt avtrekksvifte i platetopp med kullfilter.

Tekniske installasjoner:
De innvendige vannledninger er plast (rør-i-rør).
Enkelte rør og koblinger i syrefast og messing metall.
Det er avløpsrør av plast.
Leiligheten har naturlig ventilasjon.
Varmtvannstanken er på ca 140 liter.
Det elektriske anlegget har automatsikringer.
Det er røykvarsler i bygget.

Innbo og løsøre
Liste over løsøre og tilbehør må leses før budgivning. Her fremgår hvilke løsøre som skal følge eiendommen dersom dette var på eiendommen ved kjøpers besiktigelse om annet ikke er avtalt.

Hvitevarer
Alle integrerte hvitevarer (herunder eventuell oppvaskmaskin om det står i boligen på visningstidspunkt) på kjøkken følger med i handelen. Øvrige hvitevarer medfølger ikke dersom ikke det blir avtalt. Medfølgende hvitevarer følger i den stand de er på visning og gir ikke reklamasjonsgrunnlag.

Parkering
Gateparkering etter områdets bestemmelser.

Radonmåling
Fra 1. januar 2014 er det krav om at radonnivået måles i utleieboliger. Det er ikke foretatt radonmåling av denne boligen. Hvis kjøper ønsker å leie ut, blir det kjøpers ansvar å gjennomføre måling og foreta eventuelle utbedringer som følge av resultatet av målingen.

Diverse
Det oppfordres til en grundig gjennomgang av vedlagte boligsalgsrapport/tilstandsrapport utført av Morgan Landmark, samt selgers egenerklæring.

Det forutsettes at skjøtet tinglyses på ny eier. Hvis kjøper ikke ønsker en hjemmelsoverføring av eiendommen til seg, må det tas forbehold om dette i budet.

Det gjøres oppmerksom på at interiørtegningene som ligger vedlagt prospektet er skissetegninger utarbeidet av Exbo og viser hvordan boligen er benyttet i dag. Tegningene er ikke målsatt eller juridisk bindende men kun ment som veiledende interiørtegninger.

Sameiets vedtekter, referat fra siste generalforsamling og regnskap kan fås ved henvendelse til megler. Dette må nøye gjennomgås før budgivning.
Dyrehold er ikke tillatt.

Salg av boligseksjon:
Ingen kan direkte eller indirekte erverve mer en to boligseksjoner i et boligsameie jf. eierseksjonsloven § 23. Dersom et erverv har funnet sted i strid med eierseksjonslovens regler kan Kartverket nekte overskjøting. Dersom overskjøting blir nektet, er kjøper likevel forpliktet til å gjennomføre handelen med selger, og oppgjør til selger vil finne sted tross manglende overskjøting.

Byggeår er anslått å være 1893, kan være eldre.

ENERGI
Oppvarming
Elektrisk oppvarming. Varmakabel i entré/gang og bad.
Vegg-/fastmonterte ovner som står i boligen ved framvisning medfølger i handelen.
Dersom det er rom i boligen som ikke har vegg-/fastmonterte ovner, så følger det heller ikke med ovner i disse rommene.

Energikarakter
F

Info energiklasse
Ved salg og utleie av fast eiendom skal det på oppdrag inngått fra og med 01.07.2010 oppgis en energiklassifisering på en skala fra A_G. Det foreligger energisertifikat på denne eiendommen pr. avtaletidspunkt.

ØKONOMI
Tot prisant. ekskl. omk.
Kr 3 590 000

Kommunale avgifter
Kr 7 620

Kommunale avgifter år
2025

Info kommunale avgifter
Beløpet for kommunale avgifter består av avgifter til kommunen og eiendomsskatt.
Kommunale avgifter inkludert eiendomsskatt utgjør kr. 11 779,- pr. år.
Det er 4 terminer i året.
Renovasjon betales via fellesutgiftene.

Eiendomsskatt
Kr 4 159

Eiendomsskatt år
2025

Formuesverdi primær
Kr 680 759

Formuesverdi primær år
2024

Formuesverdi sekundær
Kr 2 723 035

Formuesverdi sekundær år
2024

Tilbud lånefinansiering
Exbo er delvis eiet av Søgne og Greipstad sparebank. Dette skal du som kunde tjene på. Vi jobber hver dag for å ta best mulig vare på hverandres og felles kunder. Exbo sin målsetning er at vi skal ha de mest fornøyde kundene på Sørlandet! La oss sammen se på totalbildet ved kjøp og finansiering av eiendom!

BOENHETEN
Felleskostnader inkluderer
Renovasjon, felles husforsikring, strøm fellesareal og div. vedlikehold

Felleskostnader pr. mnd
Kr 1850

SAMEIET
Sameienavn
Sameiet Kongens gate 68B

Organisasjonsnummer
924892064

FORRETNINGSFØRER
Forretningsfører
Kongens gate 68B

OFFENTLIGE FORHOLD
Eiendommens betegnelse
Gårdsnummer 150, bruksnummer 866, seksjonsnummer 6 i Kristiansand kommune.

Tinglyste heftelser og rettigheter
På eiendommen er det tinglyst følgende heftelser og rettigheter som følger eiendommens matrikkel ved overskjøting til ny hjemmelshaver:

4204/150/866/6:
25.10.1968 - Dokumentnr: 8153 - Erklæring/avtale
Midlertidig dispensasjon fra Bygningsloven vedr. garasje
Overført fra: Knr:4204 Gnr:150 Bnr:866 Snr:2
Gjelder denne registerenheten med flere

12.03.1999 - Dokumentnr: 3610 - Erklæring/avtale
Denne seksjon har tilleggsdel - bygning.
Overført fra: Knr:4204 Gnr:150 Bnr:866 Snr:2
Gjelder denne registerenheten med flere

04.02.2002 - Dokumentnr: 2226 - Resek/deling av seksjon
Oppdeling av:
Snr: 2
Formål: Bolig
Sameiebrøk: 138/531
Formål/ sameiebrøk for denne seksjon:
Snr: 6
Formål: Bolig
Sameiebrøk: 73/541

01.01.2020 - Dokumentnr: 271655 - Omnummerering ved kommuneendring
Tidligere: Knr:1001 Gnr:150 Bnr:866 Snr:6

Ferdigattest/brukstillatelse

Det foreligger verken ferdigattest eller midlertidig brukstillatelse.
Søknadspliktige tiltak skal avsluttes med ferdigattest, som utstedes av kommunen når det foreligger nødvendig sluttdokumentasjon og erklæring om ferdigstillelse fra tiltakshaver eller ansvarlig søker.
På eldre boliger er det ikke uvanlig at ferdigattest har uteblitt. For tiltak som er omsøkt før 1. januar 1998 er det ikke lenger mulig å få utstedt ferdigattest. Dette i henhold til plan og bygningsloven §21-10 femte ledd. Dersom bygget er omsøkt og godkjent av kommunen, vil det ikke være ulovlig å bruke bygningen selv om ferdigattest eller brukstillatelse mangler.

Vei, vann og avløp

Offentlig vei, vann og kloakk.

Regulerings og arealplaner

Boligen ligger i bebygd område som er godkjent for beboelse.

Reguleringsplan: Plan nr. 724
Stadfestet/sist endret: 18.11.2024

Kommunedelplan: Plan 1264

Kommuneplanens arealdel 2024 - 2035
Kristiansand kommune
Bestemmelser og retningslinjer
Sist revidert 28.02.2024

Planer under arbeid: Kongensgate 54 og Holbergsgate 4
Plankontakt: Elin Bergland

Vi gjør oppmerksom på at det kan foreligge fremtidige planer hos kommunen for området rundt eiendommen, som megler ikke har mottatt opplysninger om.

KONTRAKTSGRUNNLAG

Salgs- og betalingsvilkår

Eiendommen selges etter reglene i avhendingsloven.

Eiendommen skal overleveres kjøper i tråd med det som er avtalt. Det er viktig at kjøper setter seg grundig inn i alle salgsdokumentene, herunder salgsoppgave, tilstandsrapport og selgers egenerklæring. Kjøper anses kjent med forhold som er tydelig beskrevet i salgsdokumentene. Forhold som er beskrevet i salgsdokumentene kan ikke påberopes som mangler. Dette gjelder uavhengig av om kjøper har lest dokumentene. Alle interessenter oppfordres til å undersøke eiendommen nøye, gjerne sammen med fagkyndig før bud inngis. Kjøper som velger å kjøpe usett kan ikke gjøre gjeldende som mangel noe han burde blitt kjent med ved undersøkelsen.

Dersom det er behov for avklaringer, anbefaler vi at kjøper rådfører seg med eiendomsmegler eller en bygningssakyndig før det legges inn bud.

Hvis eiendommen ikke er i samsvar med det kjøperen må kunne forvente ut ifra alder, type og synlig tilstand, kan det være en mangel. Det samme gjelder hvis det er holdt tilbake eller gitt uriktige opplysninger om eiendommen og dette har virket inn på avtalen. En bolig som har blitt brukt i en viss tid, har vanligvis blitt utsatt for slitasje og skader kan ha oppstått. Slik bruksslitasje må kjøper regne med, og det kan avdekkes enkelte forhold etter overtakelse som nødvendiggjør utbedringer. Normal slitasje og skader som nødvendiggjør utbedring, er innenfor hva kjøper må forvente og vil ikke utgjøre en mangel.

Boligen kan ha en mangel dersom det er avvik mellom opplyst og faktisk areal, forutsatt at avviket er på 2% eller mer og minimum 1 kvm.

Ved beregning av et eventuelt prisavslag eller erstatning må kjøper selv dekke tap/kostnader opptil et beløp på kr 10 000 (egenandel).

Dersom kjøper ikke er forbruker selges eiendommen "som den er", og selgers ansvar er da begrenset jf. avhl. § 3-9, 2. pktm. Informasjon om kjøpers undersøkelsesplikt, herunder oppfordringen om å undersøke eiendommen nøye, gjelder også for kjøpere som ikke anses som forbrukere.

Budgivning

Alle bud skal inngis skriftlig til megler. Det første budet skal inngis på budskjema påført budgivers signatur. I tillegg må budgiver ha legitimert seg. Senere bud kan

inngis per e-post, SMS eller per fax til megler. Bud kan også inngis via budgivningsplattform på nett eller app. Velges denne løsning, er det ikke krav til å sende det første budet på budskjema. Megler skal så snart som mulig bekrefte skriftlig ovenfor budgiver at bud er mottatt.

Bud som ikke er skriftlig, eller som har kortere akseptfrist enn til kl. 12.00 dagen etter siste annonserte visning, vil ikke bli formidlet til selger. Et bud er bindende for budgiver når budet er kommet til selgers kunnskap. Selger står fritt til å akseptere eller forkaste ethvert bud, og er således ikke forpliktet til å akseptere det høyeste budet på eiendommen.

Megler skal, i den grad det er nødvending og mulig, informere de involverte i budrunden skriftlig om status i budgivningen. Megler er forpliktet til å legge til rette for en forsvarlig avvikling av budrunden, og for at budene skal kunne bli behandlet og videreformidlet skriftlig til alle involverte parter, må ethvert bud ha en tilstrekkelig lang akseptfrist. Selger må skriftlig akseptere budet før budaksept kan formidles til budgiver. Budforhøyelser bør derfor ha akseptfrist på minimum 30 minutter fra budet inngis.
Selger og kjøper har krav på å få utlevert kopi av budjournalen straks etter at handel er kommet i stand. Alle som har inngitt bud på eiendommen kan på forespørsel få en kopi av anonymisert budjournal etter at budrunden er avsluttet.
For øvrig vises det til «Forbrukerinformasjon om budgivning», som er vedlagt salgsoppgaven.

Omkostninger kjøpers beskrivelse

3 590 000,- (Prisantydning)

Omkostninger:
10 200,- (Boligkjøperforsikring (valgfritt))
545,- (Tingl.gebyr pantedokument)
545,- (Tingl.gebyr skjøte)
89 750,- (Dokumentavgift (forutsatt salgssum: 3 590 000,00))

101 040,- (Omkostninger totalt)

3 691 040,- (Totalpris inkl. omkostninger)

Omkostninger kjøpers beløp

Kr 101 040

Hvitvaskingsreglene

Eiendomsmeglere er underlagt lov om hvitvasking og er forpliktet til å rapportere til Økokrim om mistenkelige transaksjoner. Lov om hvitvasking innehar også strenge regler om kontroll av legitimasjon fra alle parter i handelen, herunder, selger, kjøper og fullmektiger for disse.

Personopplysningsloven

Personopplysninger blir behandlet i samsvar med personopplysningsloven.

Boligselgerforsikring

Selger har valgt å tegne boligselgerforsikring. Selgers egenerklæring er en del av salgsoppgaven og bør leses før budgivning.

Boligkjøperforsikring

Å kjøpe en bolig er for de fleste den største økonomiske investeringen i livet og ikke noe du gjør hver dag. Vet du hvilke rettigheter du har som boligkjøper og vet du når du har et rettmessig krav dersom uforutsette problemer dukker opp?
Vedlagt i salgsoppgaven følger informasjon om Boligkjøperforsikring fra HELP Forsikring AS. Boligkjøperforsikring er en rettshjelpsforsikring som gir trygghet og profesjonell juridisk hjelp dersom det oppdages uventede feil eller mangler ved boligen de neste fem årene.
Les mer om forsikringen i vedlagte materiell eller på help.no.

Meglers vederlag

Meglers vederlag er avtalt til fastpris kr. 30 000,- inkl. mva.
Videre er det avtalt tilretteleggingsgebyr, oppgjørsgebyr og markedsføring.
I tillegg belastes selger for direkte utlegg.
Ved salgssum lik prisantydning vil dette til sammen utgjøre kr 77 447,- inkl. mva.

Oppdragsansvarlig

Erik Johan Mathisen
Eiendomsmegler
ejm@exbo.no
Tlf: 911 41 182

Exbo Kristiansand avd. Vågsbygd, Vågsbygdveien 19

Tlf: 380 95 550

Salgsoppgavedato

02.10.2026

SERIES 3

SERIES 2

SERIES 3

SERIES 3

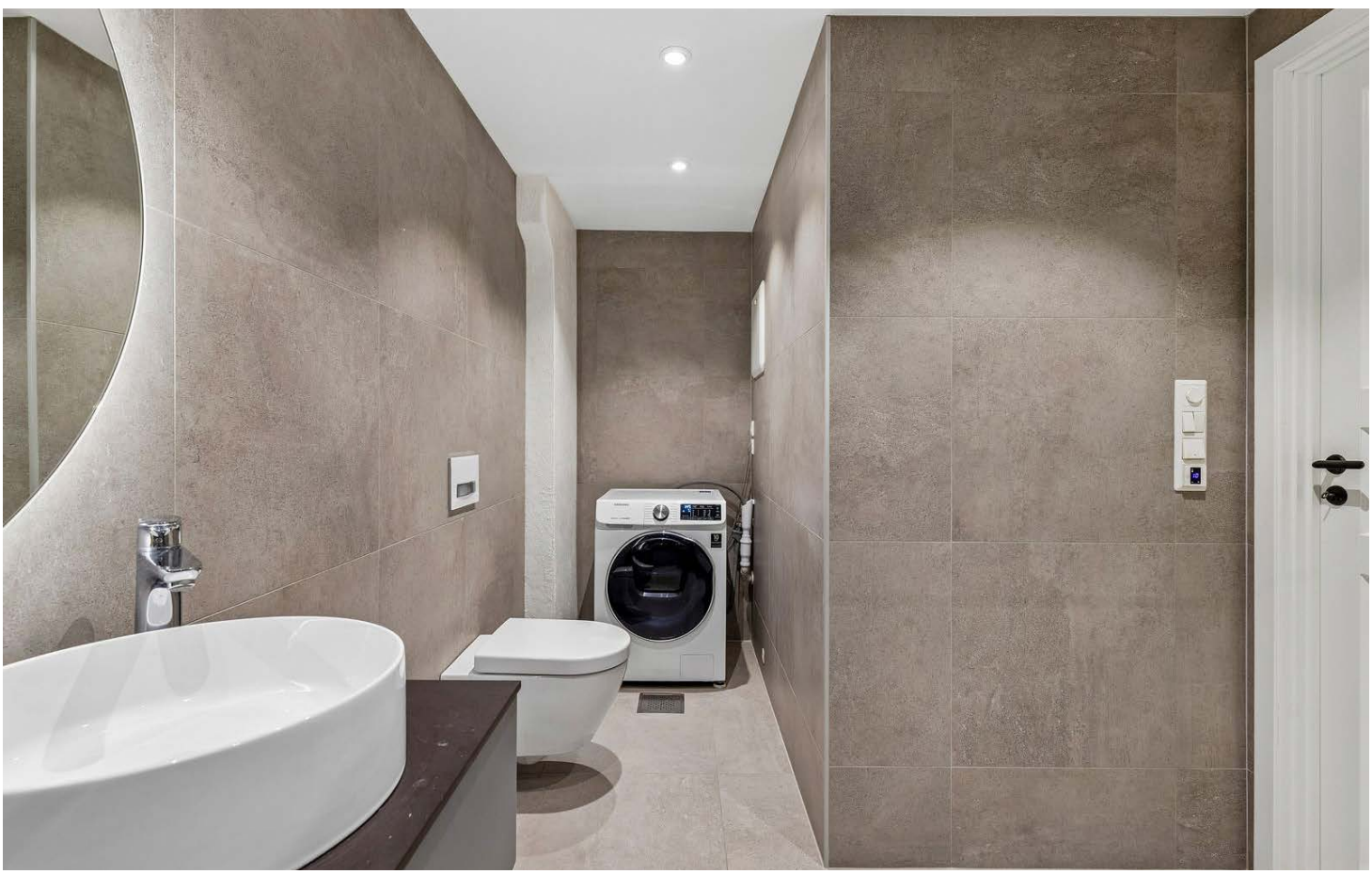

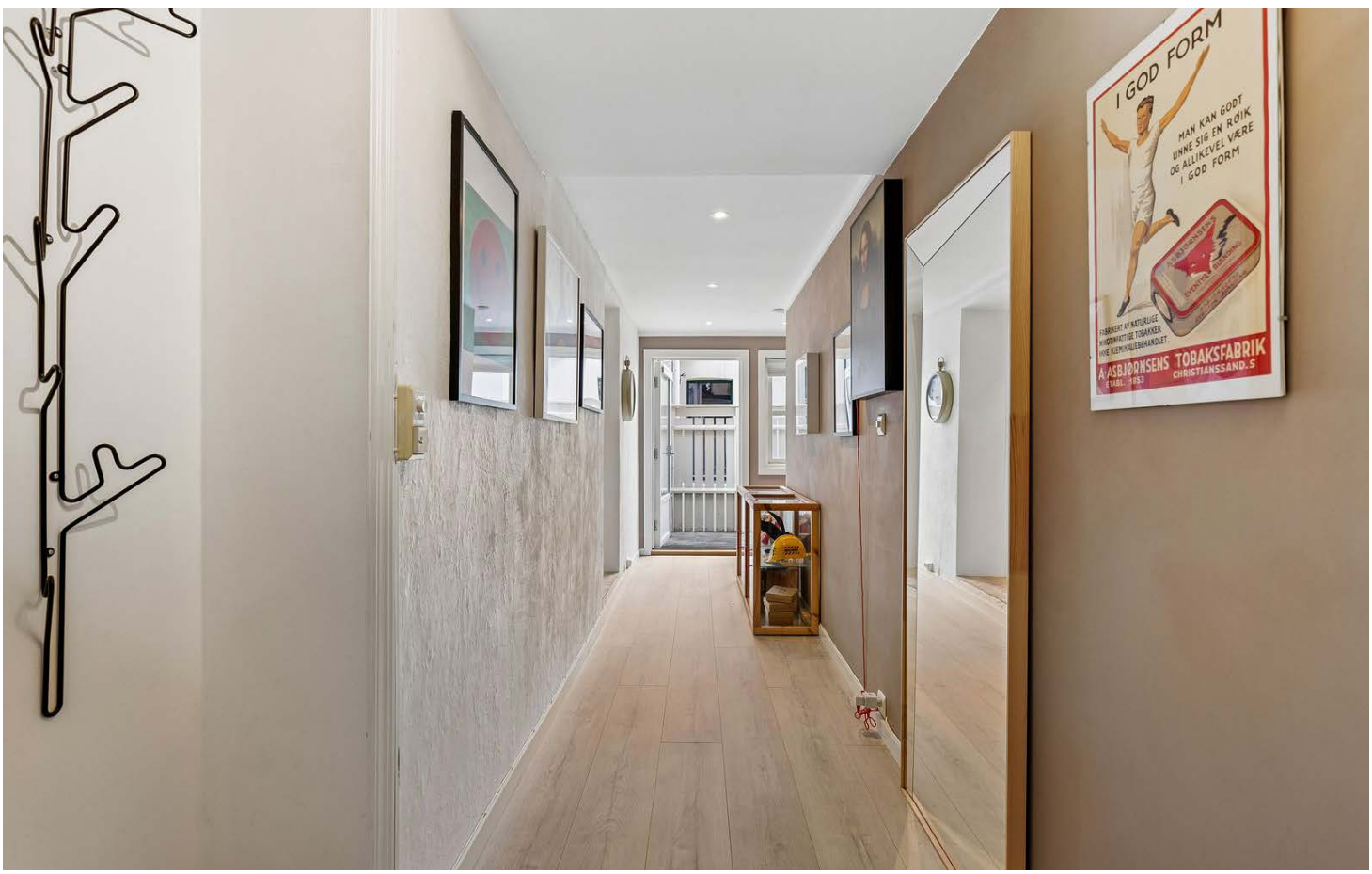
I GOD FORM
MAN KAN GODT UNNE SIG EN RØIK OG ALLIKEVEL VÆRE I GOD FORM
A/S ASBJØRNSENS TOBAKSFABRIK
CHRISTIANSSAND S

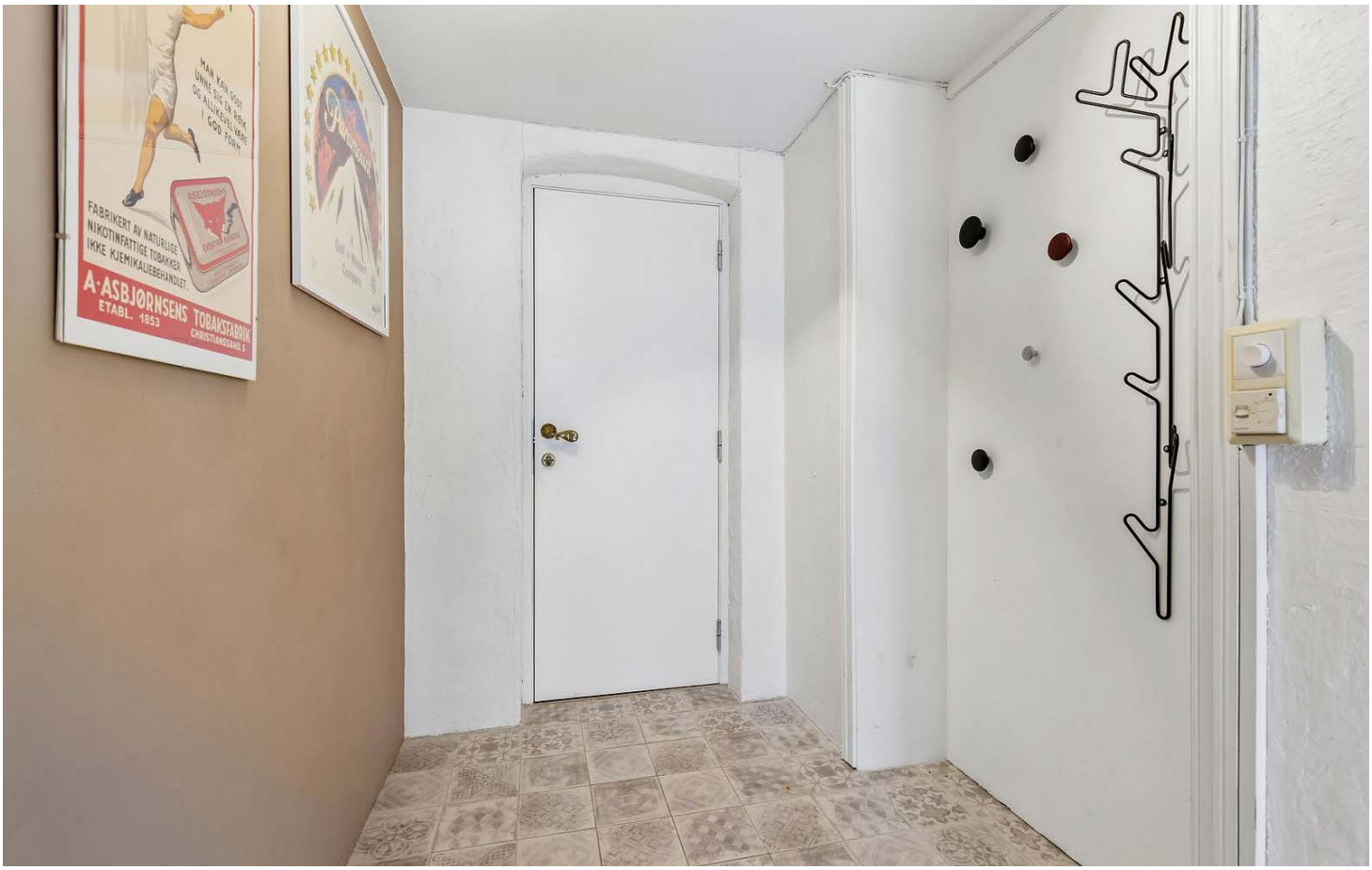
FABRIKERT AV NATURLIGE
NIKOTINFATTIGE TOBAKER.
IKKE KJEMIKALIEBEHANDLET.
A·ASBJØRNSENS TOBAKSFABRIK
ETABL. 1853

Kongensgate 68

exbo

Areal på plantegning kan avvike fra faktiske mål.
Møblering er kun ment som illustrasjon på hvordan rommene kan innredes.

3D Senteret
virtuell 3D visning

Vedlegg

EGENERKLÆRINGSSKJEMA

Til orientering vil dette skjema være en del av salgsoppgaven

Meglerfirma
EXBO Kristiansand avd. Vågsbygd

Oppdragsnr.
1005260084

Selger 1 navn
Hans Normann Tranberg

Gateadresse
Kongens gate 68B

Poststed	Postnr
KRISTIANSAND S	4608

Er det dødsbo?

☑ Nei ☐ Ja

Avdødes navn

Er det salg ved fullmakt?

☑ Nei ☐ Ja

Hjemmelshavers navn

Har du kjennskap til eiendommen?

☐ Nei ☑ Ja

Når kjøpte du boligen?

År	2020

Hvor lenge har du eid boligen?

Antall år	5
Antall måneder	10

Har du bodd i boligen siste 12 måneder?

☐ Nei ☑ Ja

I hvilket forsikringsselskap har du tegnet villa/husforsikring?

Forsikringsselskap

Polise/avtalenr.

Spørsmål for alle typer eiendommer

1 Kjenner du til om det er/har vært feil tilknyttet våtrommene, f.eks. sprekker, lekkasje, råte, lukt eller soppskader?

☑ Nei ☐ Ja

Document reference: 1005260084

2 Kjenner du til om det er utført arbeid på bad/våtrom?

Svar	Ja, kun av faglært
Beskrivelse	Bade var rennovert når jeg flyttet in
Arbeid utført av	AAK Taksering/fliselegging

2.1 Ble tettesjikt/membran/sluk oppgradert/fornyet?

☐ Nei ☑ Ja

Beskrivelse	Sluk i baderom har blitt endret

2.2 Er arbeidet byggemeldt?

☑ Nei ☐ Ja

3 Kjenner du til om det er/har vært tilbakeslag av avløpsvann i sluk eller lignende?

☑ Nei ☐ Ja

4 Kjenner du til feil eller om har vært utført arbeid/kontroll på vann/avløp?

Svar	Nei

5 Kjenner du til om det er/har vært problemer med drenering, fuktinnsig, øvrig fukt eller fuktmerker i underetasje/kjeller?

☑ Nei ☐ Ja

6 Kjenner du til om det er/har vært utettheter i terrasse/garasje/tak/fasade?

☐ Nei ☑ Ja

Beskrivelse	Reparert tak i etasjen over

7 Kjenner du til om det er/har vært problemer med ildsted/skorstein/pipe f.eks. dårlig trekk, sprekker, pålegg, fyringsforbud eller lignende?

☑ Nei ☐ Ja

8 Kjenner du til om det er/har vært f.eks. sprekker i mur, skjeve gulv eller lignende?

☑ Nei ☐ Ja

9 Kjenner du til om det er/har vært sopp/råteskader/insekter/skadedyr på eiendommen som rotter, mus, maur eller lignende?

☑ Nei ☐ Ja

10 Kjenner du til om det er/har vært skjeggkre i boligen?

☑ Nei ☐ Ja

11 Kjenner du til om det er/har vært utført arbeid på el-anlegget eller andre installasjoner (f.eks. oljetank, sentralfyr, ventilasjon)?

Svar	Nei

12 Kjenner du til om det er utført kontroll av el-anlegget og/eller andre installasjoner (f.eks. oljetank, sentralfyr, ventilasjon)?

☑ Nei ☐ Ja

13 Har du ladeanlegg/ladeboks for elbil i dag?

☑ Nei ☐ Ja

14 Kjenner du til om ufaglærte har utført arbeid som normalt bør utføres av faglærte, utover det som er nevnt tidligere (f.eks. drenering, murerarbeid, tømrerarbeid etc)?

☑ Nei ☐ Ja

15 Er det nedgravd oljetank på eiendommen?

☑ Nei ☐ Ja

16 Kjenner du til om det har vært utført arbeid på terrasse/garasje/tak/fasade?

Svar	Ja, kun av faglært
Beskrivelse	Tak reparert
Arbeid utført av	Sameiet har fikset

Document reference: 1005260084

17 Selges eiendommen med utleiedel, leilighet, hybel eller tilsvarende?

☑ Nei ☐ Ja

18 Kjenner du til om det er innredet/bruksendret/bygget ut i kjeller eller loft eller andre deler av boligen?

☑ Nei ☐ Ja

19 Kjenner du til forslag eller vedtatte reguleringsplaner, andre planer, nabovarsel eller offentlige vedtak som kan medføre endringer i bruken av eiendommen eller av dens omgivelser?

☑ Nei ☐ Ja

20 Kjenner du til om det foreligger påbud/heftelser/krav/manglende tillatelser vedrørende eiendommen?

☑ Nei ☐ Ja

21 Er det foretatt radonmåling?

☑ Nei ☐ Ja

22 Kjenner du til manglende brukstillatelse eller ferdigattest?

☑ Nei ☐ Ja

23 Kjenner du til om det foreligger skaderapporter/ tilstandsvurderinger eller utførte målinger?

☑ Nei ☐ Ja

24 Har du inngått avtale om Norgespris på strøm?

"Norgespris er en statlig ordning som gir husholdninger tilbud om strøm til fast pris. Ordningen gjelder både boliger og fritidsboliger. Når en bolig med Norgespris bytter eier, vil ny eier fortsatt være bundet til Norgespris ut bindingstiden, da den følger strømmåleren og ikke eier. Les mer på Regjeringens nettsider."

☐ Nei ☑ Ja

25 Er det andre forhold av betydning ved eiendommen som kan være relevant for kjøper å vite om (f.eks. rasfare, tinglyste forhold eller private avtaler)?

☑ Nei ☐ Ja

Spørsmål for bolig i sameie/borettslag/boligaksjeselskap:

26 Kjenner du til om sameiet/laget/selskapet er involvert i tvister av noe slag?

☑ Nei ☐ Ja

27 Kjenner du til vedtak/forslag til vedtak om forhold vedr. eiendommen som kan medføre økte felleskostnader/økt fellesgjeld?

☑ Nei ☐ Ja

28 Kjenner du til om det er/har vært sopp/råteskader/insekter/skadedyr i sameiet/laget/selskapet (fellesareal eller i andre boliger) som rotter, mus, maur eller lignende?

☑ Nei ☐ Ja

29 Kjenner du til om det er/har vært skjeggkre i sameiet/laget/selskapet (fellesareal eller i andre boliger)?

☑ Nei ☐ Ja

Document reference: 1005260084

Tilleggskommentar

Jeg bekrefter at opplysningene er gitt etter beste skjønn. Jeg er kjent med at dersom jeg har gitt ufullstendige, uriktige eller misvisende opplysninger om eiendommen, vil forsikringsselskapet kunne søke hel eller delvis regress for sine utbetalinger eller redusere sitt ansvar helt eller delvis, jfr. vilkår for boligselgerforsikring punkt 7.1 og forsikringsavtaleloven kapittel 4.

Jeg er orientert om mitt mulige ansvar som selger etter avhendingsloven, eventuelt etter kjøpsloven (aksjeboliger), og om forsikringsgiver sitt boligselgerforsikringstilbud.

Jeg er klar over at avtale om forsikring er bindende. Jeg er også klar over at premietilbudet først kan påberopes når boligen er solgt (budaksept). Premietilbudet som er gitt av megler er bindende for forsikringsgiver i 6 – seks – måneder fra oppdragsinngåelse med megler.

Etter dette vil premien og forsikringsvilkårene kunne justeres. Når premietilbudet ikke lenger er bindende for forsikringsselskapet må egenerklæringsskjemaet signeres på nytt og eventuelle endringer påføres. Det vil da være forsikringspremien og forsikringsvilkårene på ny signeringsdato som legges til grunn.

Det kan ikke tegnes boligselgerforsikring ved følgende salg:

- mellom ektefeller eller slektninger i rett oppstigende eller nedstigenede linje, søsken, eller
- mellom personer som bor eller har bodd på boligeiendommen og/eller
- når salget skjer som ledd i sikredes næringsvirksomhet/er en næringseiendom
- etter at boligeiendommen er lagt ut for salg.
- ved salg av helårs- og fritidsbolig er det krav til at det foreligger tilstandsrapport i henhold til Forskrift til avhendingslova (tryggere bolighandel).

Forsikringsselskapet kan ved skriftlig samtykke akseptere tegning av forsikring også i ovennevnte tilfeller.

Dersom forsikringsselskapet ikke har gitt skriftlig samtykke, kan erstatningen bortfalle.

Ved oppgjørsoppdrag trer forsikringen i kraft når kontrakten er signert av begge parter, begrenset til siste 12 måneder før overtakelse.

Forøvrig oppfordrer selger potensielle kjøpere til å undersøke eiendommen grundig, jf avhendigsloven § 3-10 og kjøpsloven § 20 (aksjeboliger).

Gyldig forsikring forutsetter at det for helårs- og fritidsbolig foreligger tilstandsrapport som er i henhold til Forskrift til avhendingslova (tryggere bolighandel).

☑ Jeg ønsker boligselgerforsikring, og bekrefter å ha mottatt og lest forsikringsvilkårene og informasjonsbrosjyre til selger i forbindelse med kjøp av boligselgerforsikring. Forsikringen trer i kraft på det tidspunkt det foreligger en budaksept mellom partene, begrenset til tolv måneder før overtagelse. Ved oppgjørsoppdrag trer forsikringen i kraft når kontrakten er signert av begge parter, begrenset til siste 12 måneder før overtakelse. Jeg bekrefter med dette at eiendommen ikke er en næringseiendom, at den ikke selges som ledd i næringsvirksomhet eller mellom ektefeller eller slektninger i rett oppstigende eller nedstigende linje, søsken, eller mellom personer som bor eller har bodd på boligeiendommen. Gyldig forsikring forutsetter at det for helårs- og fritidsbolig foreligger tilstandsrapport som er i henhold til Forskrift til avhendingslova (tryggere bolighandel). Forsikringen er ugyldig dersom den tegnes i strid med forsikringsvilkårene. Jeg er innforstått med at eiendomsmegleren ikke har fullmakt til å gjøre unntak fra ovennevnte begrensninger. Jeg er oppmerksom på at 8% av total forsikringspremie er honorar til Söderberg & Partners, og at i de tilfeller Söderberg & Partners behandler klientmidler på mine vegne, plikter Söderberg & Partners å håndtere klientmidlene i tråd med kravene som følger av lov og forskrift. Eventuelle renter av midler på klientkonto, tilfaller Söderberg & Partners.

☐ Jeg ønsker ikke boligselgerforsikring, men megler har tilbudt meg å kjøpe slik forsikring.

☐ Jeg kan ikke kjøpe boligselgerforsikring ihht vilkår.

Document reference: 1005260084

E-Signing validated

secured by IN GROUPE

NAME OF SIGNER	IDENTIFIER	TIME	ELECTRONIC ID
Hans Normann Tranberg	ab505a2f639a5f70e39ffc 1c3ec72d7b9f11280d	20.08.2026 09:28:25 UTC	Signer authenticated by One time code

Document reference: 1005260084

- This is a PDF document digitally signed by IN Groupe's E-Signing service.
- The document's integrity is protected by signing and sealing the contents with a certificate issued to IN Groupe by a third party. Validating the signature confirms that the contents have not been modified since the time of signing.
- For more information about document formats, see https://doc.ingroupe.com/developer

Tilstandsrapport

Boligbygg med flere boenheter

Kongens gate 68 B, 4608 KRISTIANSAND S

KRISTIANSAND kommune

gnr. 150, bnr. 866, snr. 6

Sum areal alle bygg: BRA: 77 m² BRA-i: 72 m²

Befaringsdato: 10.08.2026 **Rapportdato:** 18.08.2026 **Oppdragsnr.:** 22786-1002 **Referansenummer:** RZ6757

Autorisert foretak: InfoTakst AS

Vår ref: Kongens Gate 68B - H0202

Rapporten kan brukes i inntil ett år etter rapportdato, og kan ikke gjenbrukes ved flere boligsalg i denne perioden.
Skjer det endringer, oppstår skader også videre på boligen, bør du som selger be om oppdatert rapport.

Norsk takst

Norsk takst er bransjeorganisasjonen for landets bygningssakkyndige og takstforetak, med om lag 1400 sertifiserte medlemmer fordelt på omtrent 1000 bedrifter. I boligomsetningen regnes takstrapportene som et helt avgjørende element i den informasjonen som gjøres tilgjengelig for kjøper. Årlig leverer medlemmene rundt 120.000 slike takster. Det gir unik oversikt over norske boliger, og bidrar til at alle oppdrag kan utføres med utgangspunkt i erfaringsbasert kvalitet.

Det stilles høye krav til utdanning, sertifisering og yrkesetikk. Norsk takst er opptatt av at boligomsetningen skal være trygg, og legger vekt på å opptre uavhengig av andre bransjeaktører. Bygningssakkyndige fakturerer sine tjenester uten hensyn til hvilken pris som oppnås, og skal heller ikke på annen måte ha noen egeninteresse knyttet til handelen.

Uavhengighet og god fagkunnskap har over tid bygget troverdighet og tillit. Både selger og kjøper skal kunne stole på bygningssakkyndiges vurderinger. For tilfeller der det likevel skulle oppstå misnøye med utført arbeid, har vi sammen med Forbrukerrådet etablert en klagenemnd.

Norsk takst har en sentral rolle i utviklingen av norske standarder, regler og profesjonsprinsipper, og representerer bransjen i alle relevante internasjonale fora. Dette sikrer at norske bygningssakkyndige tidlig kan tilpasse seg krav og bransjetrender fra utlandet, samtidig som takseringsfaget får en norsk stemme på verdensbasis. Organisasjonen bidrar i næringspolitisk sammenheng, og har vært en pådriver for å sikre at lover og regler gir trygghet for forbrukerne i boligomsetningen.

Rapportansvarlig

Morgan Landmark

Uavhengig Takstingeniør

InfoTakst@gmail.com

971 23 711

Medlem av NITO

Dette trenger du å vite om tilstandsrapporten

Hva er en tilstandsrapport?

En tilstandsrapport beskriver synlige skader/avvik eller tegn på skader/avvik på boligen. Rapporten fremhever vanligvis ikke positive egenskaper ved boligen.

Hva vurderer en bygningssakkyndig?

Den bygningssakkyndige vurderer boligen ut fra hva man kan forvente av en bygning av samme alder og type. Vurderingen gjøres som regel mot hvordan det var vanlig å bygge og regler som gjaldt da boligen ble oppført (søknadstidspunktet). Forhold som er vanlige for bygningens alder, slik som slitasje etter normal bruk regnes ikke som avvik.

Hva inneholder tilstandsrapporten?

Den bygningssakkyndige undersøker rom og bygningsdeler slik det kommer frem av forskrift til avhendingsloven (tryggere bolighandel). Tilstandsrapporten inneholder avvik som den bygningssakkyndige kan se, samt andre enkle undersøkelser der det kommer frem av forskriften. Målinger eller andre undersøkelser, der disse utføres, skjer ved stikkprøver på utvalgte, tilgjengelige bygningsdeler og overflater, og er ikke en fullstendig kontroll mot byggeregler som gjelder i dag. Det gjøres ikke nærmere undersøkelser slik som åpning av vegger eller andre bygningsdeler. I vegg mot våtrom og rom under terreng skal det i utgangspunktet borres et hull for å gjøre enkle undersøkelser, slik som fuktsøk.

Når du kjøper en brukt bolig

Når du kjøper en brukt bolig, er det viktig å være klar over at dette ikke kan sammenlignes med å kjøpe en ny bolig. Boligen kan være bygget på en annen måte enn det som er vanlig i dag, uten at det i seg selv betyr at det foreligger en feil eller et avvik. Bygninger svekkes over tid og utsettes for slitasje blant annet på grunn av bruk og vær og vind. Slik vanlig slitasje er normalt ikke en feil eller et avvik, og gir som utgangspunkt ikke dårligere tilstandsgrad så lenge funksjonen er ivaretatt. Mange boliger fornyes helt eller delvis, noen i flere omganger, eller det oppføres tilbygg. For boliger som er pusset opp eller endret, er det særlig viktig å merke seg at fornyelse av overflater ikke nødvendigvis betyr at bygningsdeler under er forbedret.

Vurdering mot byggeregler

Den bygningssakkyndige vurderer boligen mot hvordan det var vanlig å bygge og regler som gjaldt på søknadstidspunktet. Den bygningssakkyndige ser etter avvik som har betydning for og som reduserer boligens funksjon og verdi, og som kommer frem av forskrift til avhendingslova (tryggere bolighandel).

Noen bygningsdeler og forhold vil den bygningssakkyndige vurdere mot dagens regelverk. Etter dagens regelverk vil disse kunne få avvik og/eller TG2 eller TG3 uten at det nødvendigvis er krav om at avviket utbedres. Dette kan gjelde sluk, tettesjikt og fall på bad og vaskerom, forhold som gjelder sikkerhet mot brann, rekkverk, trapper osv.

Tilstandsrapporten beskriver ikke hele boligen

NÅR RAPPORTEN FØLGER MINIMUMSKRAVENE, OMFATTER DEN FOR EKSEMPEL IKKE

• vanlig slitasje og normal vedlikeholdstilstand • bagatellmessige forhold som ikke påvirker bygningens bruk eller verdi vesentlig • etasjeskillere • frittstående tilleggsbygg for eksempel garasje, bod, uthus, naust (om frittstående byggverk med boligfunksjoner og innrettet for varig opphold omfattes av minimumskravet, må vurderes konkret i det enkelte tilfellet) • innvendige og utvendige trapper • støttemurer • skjulte installasjoner • installasjoner utenfor bygningen • funksjonstesting av el- og VVS-installasjoner • geologiske forhold og bygningens plassering på grunnen • bygningens planløsning • bygningens innredning • løsøre slik som hvitevarer • utendørs svømmebasseng og pumpeanlegg • bygningens estetikk og arkitektur • bygningens lovlighet (bortsett fra synlige avvik som avdekkes i bruksendringer og brannceller, og synlige forhold som åpenbart kan påvirke helse, miljø og sikkerhet) • fellesarealer (med mindre boligeier har vedlikeholdsplikt for fellesarealer og dette er kjent for bygningssakkyndig, eller fellesarealet har en særlig tilknytning til boligen).

© iVerdi 2023 © Norsk takst 2023

Malen til denne rapporten, inkludert standardtekstene fra Norsk takst, er vernet etter åndsverkloven og kan kun benyttes av medlemsforetakene i Norsk takst og av takstingeniører som er sertifisert i slikt foretak, samt av kunder hos iVerdi og studenter hos NEAK. For andre aktører er eksemplarfremstilling av malen og standardtekster, som utskrift og annen kopiering til bruk som grunnlag for tilsvarende rapporter, bare tillatt når det er hjemlet i lov (kopiering til privat bruk, sitat o.l.) eller avtale med Norsk Takst (Forside) eller iVerdi (Hjem-iVerdi).

Utnyttelse i strid med lov eller avtale kan medføre erstatnings- og straffeansvar.

Dette trenger du å vite om tilstandsrapporten

Tilstanden vurderes med ulike tilstandsgrader

Tilstandsgraden gir uttrykk for en forventet teknisk tilstand, vurdert blant annet ut fra alder og normal bruk. Ved Tilstandsgrad 0 (TG0) og Tilstandsgrad 1 (TG1) gis det normalt ingen begrunnelse for valg av tilstandsgrad. For enkelte skjulte konstruksjoner kan alder alene være avgjørende for fastsettelse av tilstandsgrad.

Dersom den bygningssakkyndige anbefaler tiltak, for eksempel utbedringer, er det opp til rapportens bruker å vurdere om tiltakene er nødvendige og økonomisk forsvarlige.

Tilstandsgrad fastsettes etter faste kriterier som følger forskrift til avhendingslova (tryggere bolighandel). Der forskriften krever det eller det følger av mandatet, følges også bransjestandard NS3600 Teknisk tilstandsanalyse ved omsetning av bolig.

TG 0

TILSTANDSGRAD 0, TG0: INGEN AVVIK

Tilstandsgrad 0 brukes når bygningsdelen er tilnærmet ny, ikke viser tegn på slitasje og det skal være lagt frem dokumentasjon på faglig god utførelse. Det er ingen merknader til delen.

TG 1

TILSTANDSGRAD 1, TG1: MINDRE AVVIK

Tilstandsgrad 1 brukes når bygningsdelen har mindre avvik. Bygningsdelen har normal slitasje, og strakstiltak skal ikke anses som nødvendig. Graden kan også brukes når delen er ny, men der dokumentasjon på faglig god utførelse mangler.

TG 2

TILSTANDSGRAD 2, TG2: VESENTLIGE AVVIK OG MINDRE AVVIK SOM ETTER NS 3600 GIR TG 2

Tilstandsgrad 2 brukes når bygningsdelen har vesentlige avvik. Bygningsdelen har enten feil utførelse, en skade eller symptomer på skade, sterk slitasje eller nedsatt funksjon. Graden brukes når bygningsdelen trenger vedlikehold eller tiltak i nær fremtid. Graden skal også brukes når delen er gammel og det er grunn til å varsle om faren for skader på grunn av alderen, eller når det er grunn til å overvåke delen spesielt på grunn av fare for større skader eller følgeskader.

TG 3

TILSTANDSGRAD 3, TG3: STORE ELLER ALVORLIGE AVVIK

Tilstandsgrad 3 brukes når bygningsdelen har store eller alvorlige avvik. Bygningsdelen har kraftige symptomer på forhold som man må regne med trenger utbedring straks eller innen kort tid. Graden skal også brukes ved påvist funksjonssvikt eller sammenbrudd

TG IU

IKKE UNDERSØKT/IKKE TILGJENGELIG FOR UNDERSØKELSE

Det kan være avvik/skader som ikke er avdekket.

Informasjon om utbedringskostnader

Utbedringskostnadene i rapporten er sjablongmessige anslag basert på observerte forhold som feil, skader eller uregelmessigheter, samt foreslåtte tiltak. Disse anslagene er veiledende, angis i fem intervaller, er basert på generelle erfaringstall, og må ikke forveksles med konkrete pristilbud fra håndverkere eller entreprenører. Faktiske kostnader kan variere betydelig, avhengig av individuelle valg, materialpriser og markedsforhold. For å få en nøyaktig vurdering av utbedringskostnadene anbefales ytterligere undersøkelser og innhenting av flere pristilbud fra kvalifiserte fagfolk. Slike anslag gis som minimum for TG3, der dette er mulig.

- Tiltak under kr 20 000
- Tiltak mellom kr 20 000 – 100 000
- Tiltak mellom kr 100 000 – 200 000
- Tiltak mellom kr 200 000 – 500 000
- Tiltak over kr 500 000

Beskrivelse av eiendommen

Leilighet i borettslag/sameie bygget 1893. Etablert område med gåavstand til alle de gode kvaliteter som sentrum byr på. Godt utnyttet leilighet.

Leiligheten fremstår i normal teknisk stand ut fra alder, enkelte merknader er kommentert.

Der det gis TG2 og TG3 så er det gitt en tiltaksbeskrivelse. Dette er takstmannens vurdering, og er på ingen måte fasit på tiltak, men en vurdering ut fra fornuft/økonomi, risiko for avvik mm. Kjøper må selv vurdere tiltak.

Spørsmål vedrørende rapporten kan stilles i kontortid mellom 10 -14 på hverdager, til tlf 971 23 711, eller e-post: InfoTakst@Gmail.com.

Forøvrig må hele rapporten leses, og deretter bruke god tid på visning. Det anbefales at det medbringes bygningssakskyndig på visninger ved boligkjøp.

Boligbygg med flere boenheter - Byggeår: 1893

UTVENDIG Gå til side

Vinduene er malte og har 2-lags glass.
Ytterdør/balkongdør er i treverk.

INNVENDIG Gå til side

Gulvet har overflater av laminat.
De innvendige overflatene har normal alders og bruksslitasje.
Veggene har tapet og malte plater. Himlingene har malte, glatte flater.

Bygget er ikke oppført med radonsperre.

Innvendig har leiligheten malt fyllingsdør av tre og innerdør med glassfelt.

Det er ifølge eier ikke observert skadedyr eller fuktkrevende insekter i boligen.

VÅTROM Gå til side

Veggene har overflater av fliser. I taket er det malte plater.

Det er flislagt gulv med elektriske varmekabler.

Rekvirent opplyser at membransjiktet og nye rør/sluk ble etablert i 2020.

Våtrommet har innredning med nedfelt servant, toalett og dusjvegger/hjørne.

Våtrommet har avtrekksventilasjon.

Hulltaking er foretatt uten å påvise unormale forhold.

KJØKKEN Gå til side

Kjøkkeninnredningen har glatte fronter og benkeplate i laminat.

Det er avtrekk via nedfelt avtrekksvifte i platetopp med kullfilter.

TEKNISKE INSTALLASJONER Gå til side

De innvendige vannledninger er plast (rør-i-rør). Enkelte rør og koblinger i syrefast og messing metall.

Det er avløpsrør av plast.

Leiligheten har naturlig ventilasjon.

Varmtvannstanken er på ca 140 liter.

Det elektriske anlegget har automatsikringer.

Det er røykvarsler i bygget.

Arealer Gå til side

Forutsetninger og vedlegg Gå til side

Lovlighet Gå til side

Boligbygg med flere boenheter

• Det foreligger godkjente og byggemeldte tegninger, men det er avvik fra disse.

Det er avvik for tv-stue/kjøkken og baderom.
Deler av bad fremstår som innlemmet i naboleilighet i ny planløsning.
Innervegg mellom soverom og kjøkken er fjernet, soverom og stue har også byttet plass slik at stue blir en del av kjøkkenet.

Sammendrag av boligens tilstand

Fordeling av tilstandsgrader

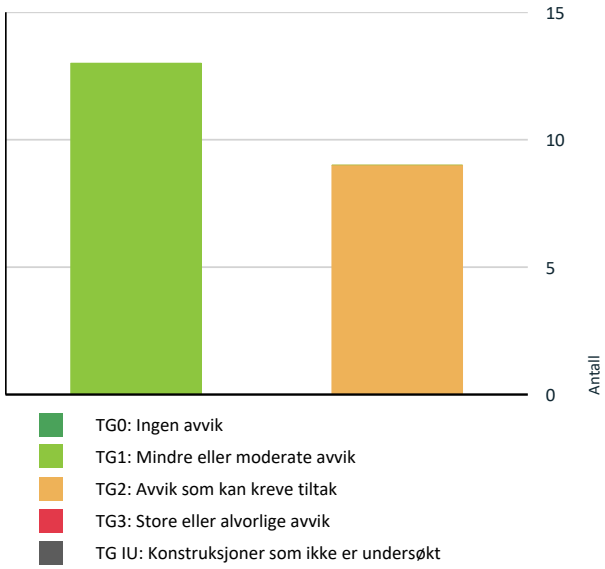

Vil du vite mer om tilstandsgrader? Se side 4.

Spesielt for dette oppdraget/rapporten

Befaringen er utført 10.08.2026 Klokka 09:00.
Det var sol/skyer og 19 grader.

Målingene er utført med Leica, Disto D5 Nivelleringspresisjon ± 0,3 mm/m*.
Fuktmålingene/fuktsøkene er utført med ProtimeterMMS.

Overflater er vurdert i rapporten, kun slitasje/svikt ut over normal bruks- og aldersslitasje nevnes. Dette gjelder synlige flater.
Det er ikke flyttet på tunge møbler, bilder, tepper og andre gjenstander hvis ikke det er nødvendig for å komme til utsatte områder.
Brannteknikske forhold/brannskille mellom boenhetene er ikke kontrollert.
Oppdraget omfatter kun leiligheten.
Det tas forbehold om eventuelle skjulte feil/mangler. Lukkede konstruksjoner og overflater er ikke kontrollert.
Dersom det ikke er utført hulltaking, er det utført fuktsøk/fuktmåling ved egnet fuktmålingssutstyr. Det er utført på erfaringsmessig utsatte steder på våtrommene.

Rapporten er utført etter NS3600:2025.
Gyldighet på rapport er 1. år etter befaring.

Oppsummering av avvik

Vil du vite mer? Se på rommet eller bygningsdelen senere i rapporten.

Boligbygg med flere boenheter

TG 2	AVVIK SOM KAN KREVE TILTAK	
!	**Utvendig > Vinduer og takvinduer/takluker/overlys**	Gå til side
!	**Utvendig > Ytterdører**	Gå til side
!	**Utvendig > Balkonger, verandaer, takterrasser og altaner**	Gå til side
!	**Tekniske installasjoner > Innvendige vannledninger**	Gå til side
!	**Våtrom > Etasje > Bad/vaskerom > Dokumentasjon for våtrom**	Gå til side
!	**Våtrom > Etasje > Bad/vaskerom > Overflater gulv**	Gå til side
!	**Våtrom > Etasje > Bad/vaskerom > Vanntett sjikt, membran og sluk**	Gå til side
!	**Våtrom > Etasje > Bad/vaskerom > Sanitærutstyr og innredning**	Gå til side

Sammendrag av boligens tilstand

Kjøkken > Etasje > Stue/kjøkken > Avtrekk Gå til side

HELSE, MILJØ OG SIKKERHET

Forhold som åpenbart kan medføre fare for helse, miljø og sikkerhet

- Rekkverket på balkong eller terrasse er for lavt i forhold til dagens krav. Gå til side
- Det er ikke foretatt radonmålinger, og bygget er heller ikke utført med radonsperre.
- Det er behov for at en kvalifisert elektrofaglig person kontrollerer det elektriske anlegget.
- Boligen mangler håndslukkerutstyr ihht gjeldende forskrift om brannforebygging.

Tilstandsrapport

BOLIGBYGG MED FLERE BOENHETER

Byggeår
1893

Kommentar
Byggeåret er basert på opplysninger fra eier.

Anvendelse
Boligformål

Standard
Normal standard på bygget ut ifra alder/konstruksjon - jamfør beskrivelse under konstruksjoner.

Vedlikehold
Bygget er normalt vedlikeholdt, byggeår tatt i betraktning.

Tilbygg / modernisering

2020	Modernisering	Nytt bad og overflater.

UTVENDIG

TG 2 Vinduer og takvinduer/takluker/overlys

Beskrivelse
Vinduene er malte og har 2-lags glass

Vindu i entre, 1988. Funksjon OK.
Vindu stue/kjøkken, 1985. Funksjon OK.
Vindu soverom, ukjent. Funksjon OK, noe heng.

Trevinduer med isolerglass.
Normal garantitid på isolerglass er 5 - 10 år.
Normalt vedlikehold og smøring/justering av hengsler, beslag og rammer må påregnes.

Vurdering av avvik:
• Karmene i vinduer er slitte og det er sprekker i trevirket.
• Vinduer har usikker fremtidig funksjon: Isolerglassruter eldre enn 35 år.

Konsekvens/tiltak
• Slitte karmer og sprekker kan føre til redusert tetthet, fuktinntrenging og videre nedbrytning av treverket.
• Det må påregnes noe vedlikehold og at enkelte vinduer må skiftes ut.
• Eldre isolerglass har økt risiko for punktering og redusert isolasjonsevne, med fare for varmetap og kondensproblemer.
• Det anbefales å planlegge utskifting av vinduene for å sikre tilfredsstillende funksjon og energieffektivitet.
• Vinduer av eldre dato er mer utsatt for vanninntrenging og kald trekk. Fare for punktering da isolerglass har oppnådd hele sin levetid.

Tilstandsgrad 2 gis når bygningsdelen har vesentlige avvik. Bygningsdelen skal enten ha feil utførelse, en skade eller symptomer på skade, sterk slitasje eller nedsatt funksjon. Graden gis når bygningsdelen trenger vedlikehold eller tiltak i nær fremtid. Graden skal også brukes når delen er gammel og det er grunn til å varsle om faren for skader på grunn av alderen, eller når det er grunn til å overvåke delen spesielt på grunn av fare for større skader eller følgeskader.

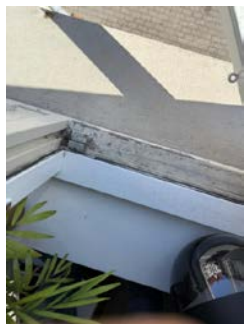

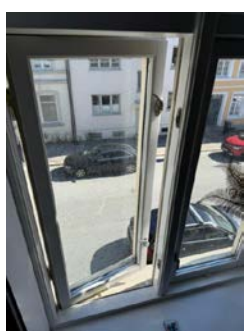

Tilstandsrapport

TG 2 Ytterdører

Beskrivelse

Ytterdører ble funksjonstestet for heng i karmer og dørsvill.

- Ytterdør, lyd/brann klassifisert tredør. Løst dørhåndtak. Funksjon OK, noe heng.
- Balkongdør, tredør med isolerglass. Funksjon OK.
Årgang på balkongdør er ukjent, isolerglassets levetid er ikke vurdert.

Ved "funksjon OK" så menes det at de fungerer normalt utfra alder, men at normale mindre skjevheter kan forekomme, og at noe justeringer må til med jevne mellomrom.

Det kan oppleves sesongvariasjon på funksjon for dører. På grunn av varierende fuktig klima -med mer, så kan dører av og til fungere bra, mens andre ganger tar de i karm.

Noe normal bruks og aldersslitasje på dørblad og karmer må forventes

Normal garantitid på isolerglass er 5 - 10 år.
Normalt vedlikehold og smøring/justering av hengsler, beslag og rammer må påregnes.

Vurdering av avvik:

• Det er påvist avvik rundt innsettingsdetaljer.

• Karmene i dører er værslitte utvendig og det er sprekker i trevirket.

Konsekvens/tiltak

• Avvik rundt innsettingsdetaljer kan føre til utettheter, med risiko for fuktinntrenging, trekk og varmetap.

• Det anbefales å kontrollere og utbedre beslag rundt balkongdør for å sikre tett og korrekt utførelse.

• Værslitte karmer og sprekker kan føre til redusert tetthet, fuktinntrenging og videre nedbrytning av treverket.

• Det må påregnes noe vedlikehold og at enkelte dører må skiftes ut.

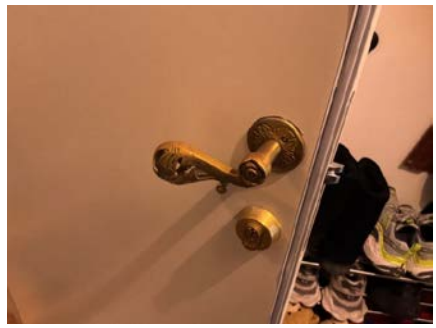

TG 2 Balkonger, verandaer, takterrasser og altaner

Beskrivelse

Balkong av konstruksjonsvirke med trerekkverk.

Tettesjikt mot underliggende konstruksjon var ikke tilgjengelig for kontroll på befaringstidspunktet.

Vurdering av avvik:

• Det er symptom på eller registrerte skader på overflater.

• Rekkverket på balkong eller terrasse er for lavt i forhold til dagens krav.

Konsekvens/tiltak

• Skader på overflater kan indikere svekkelse og risiko for videre nedbrytning og fuktinntrenging i konstruksjonen.

• Det anbefales å undersøke omfang og årsak, og utbedre skadene for å hindre videre forverring.

• Konsekvensen er at rekkverket ikke gir tilstrekkelig fallsikring i henhold til dagens krav, noe som medfører økt risiko for fallulykker og behov for utbedring for å oppnå tilfredsstillende sikkerhet.

Tilstandsrapport

• Det anbefales å utbedre rekkverket slik at høyden tilfredsstiller gjeldende krav, for å sikre trygg bruk.

Tredekke/overflater bærer preg av å være av eldre årgang, det kan bli behov for utskiftninger/utbedringer.

Beslag fra vegg ned på tredekket har skader etter inngrep. Beslaget bør utbedres for å unngå fuktinntrengning.
Ved fuktinntrengning kan det oppstå fukt og råteskader over tid.

Balkong har lavere rekkverk en dagens forskriftskrav, men høyde var godkjent på oppføringstidspunktet.

Høyde på rekkverk er målt til 91cm.

TG 1 Andre utvendige forhold

Beskrivelse

Boligen er i et borettslag/sameie hvor det sannsynligvis er felles utvendig vedlikehold. Sameievedtekter regulerer slike forhold, dette bør undersøkes av kjøper. Det er ikke utført detaljert tilstandsanalyse av felles forhold i sameiet.

Tilstandsgrad 1 er satt på bakgrunn av de tilgjengelige opplysningene, visuelle observasjoner og styrets ansvar for forvaltning og vedlikehold av byggets fellesdeler.

INNVENDIG

TG 1 Overflater - gulv

Beskrivelse

Gulvet har overflater av laminat/gulvflis.

Overflater fremstår med normal bruks og aldersslitasje. Dette er en brukt bolig hvor det må forventes alderstegn, brukslitasje, evt fargeforskjeller der det har hengt bilder, er tepper og annet.

Årstall: 2020 **Kilde:** Rekvirent

TG 1 Overflater - vegger og himlinger

Beskrivelse

Overflater fremstår med normal bruks og aldersslitasje. Dette er en brukt bolig hvor det må forventes alderstegn, brukslitasje, evt fargeforskjeller der det har hengt bilder, er tepper og annet.

TG 1 Etasjeskiller og bærende konstruksjoner

Beskrivelse

Etasjeskille er av ukjent oppbygging.

Kontrollert soverom og kjøkken/stue, uten unormale funn.
Leiligheten har naturlige høydeforskjeller/trinn mellom rom på grunn av forskjellig oppbygging.

Målingene er begrenset av at leiligheten var møblert på befaringsdagen, det er ikke flyttet på tyngre gjenstander slik som senger, kommoder eller fastmonterte innredninger.
Målinger viser avvik innenfor gjeldende standard.

Tilstandsrapport

Radon

Beskrivelse

Bygget er ikke oppført med radonsperre.

Leilighet ligger ikke i kjent radonutsatt område i henhold til NGU. Det anbefales likevel at det utføres måling for å sikre trygt inneklima.

Vurdering av avvik:

• Det er ikke foretatt radonmålinger, og bygget er heller ikke utført med radonsperre.

Konsekvens/tiltak

• Uavklarte radonforhold kan innebære risiko for helseskadelig eksponering over tid. Radon er en kjent helserisiko, og forhøyede nivåer kan ha betydning for inneklima og beboernes helse.

• Det anbefales å gjennomføre radonmåling og eventuelt vurdere nærmere kontroll eller tiltak dersom forhøyede verdier påvises.

TG 1 Innvendige dører

Beskrivelse

Innerdører ble funksjonstestet for heng i karmer og dørsvill.

Soveromsdør, malt dør av tre med glassfelt. -Funksjon OK.
Baderomsdør, malt fyllingsdør av tre. -Funksjon OK.

Ved "funksjon OK" så menes det at de fungerer normalt utfra alder, men at normale mindre skjevheter kan forekomme, og at noe justeringer må til med jevne mellomrom.

Det kan oppleves sesongvariasjon på funksjon for dører. På grunn av varierende fuktig klima -med mer, så kan dører av og til fungere bra, mens andre ganger tar de i karm.

Noe normal bruks og aldersslitasje på dørblad og karmer må forventes.

TG 1 Skadedyr og fuktkrevende insekter

Beskrivelse

Det er ifølge eier ikke observert skadedyr eller fuktkrevende insekter i boligen. Det ble heller ikke observert indikasjoner på forekomst av dette på befaringstidspunktet.

Det gjøres oppmerksom på at dette er ingen garanti på at skadedyr ikke eksisterer.
Dette betyr ikke at skadedyr kan forekomme av alle slag. Det avhenger av fuktforhold, temperatur, lys og annet.

VÅTROM

ETASJE > BAD/VASKEROM

Generell

Beskrivelse

Rekvirent opplyser at våtrommet, inkludert tettesjikt (membran) og sluk/rør, ble totalrenovert i 2020 og utført etter teknisk forskrift 2017.

Årstall: 2020 **Kilde:** Rekvirent

ETASJE > BAD/VASKEROM

TG 2 Dokumentasjon for våtrom

Beskrivelse

Det foreligger ikke dokumentasjon som bekrefter oppbyggingen av våtrommets tettesjikt, og bakenforliggende konstruksjoner/installasjoner på befaringstidspunktet.

Det gjøres spesielt oppmerksom på at usikkerhet ved tettesjiktets utførelse, og annen bakenforliggende konstruksjoner/installasjoner/rør som normalt er skjult og som ikke lar seg befare, er å anse som en risiko.

Vurdering av avvik:

• Det foreligger ikke dokumentert utførelse av vanntett sjikt.

Konsekvens/tiltak

• Uten dokumentasjon vet man ikke om membran er korrekt utført eller om sluk, overganger og gjennomføringer er tette. Manglende dokumentasjon gir derfor økt risiko for skjulte fuktskader, selv om det ikke er synlige tegn i dag. Skader kan utvikle seg og bli omfattende før de oppdages.

ETASJE > BAD/VASKEROM

TG 1 Overflater, vegger og himling

Beskrivelse

Veggene har overflater av fliser.
I taket er det malte plater.
Dusjvegg av glass er montert som fuktsikring for direkte vannsøl mot inngangsdør til våtrommet.

Årstall: 2020 **Kilde:** Rekvirent

ETASJE > BAD/VASKEROM

TG 2 Overflater gulv

Beskrivelse

Det er flislagt gulv med elektriske varmekabler. Det er 16 mm. høydeforskjell fra flis ved dør til slukrist i dusj.

Bruksvann ledes til sluk.
Det ble ikke funnet motfall ved stikkprøvekontroll.

Årstall: 2020 **Kilde:** Rekvirent

Vurdering av avvik:

• Det er påvist avvik i fallforhold til sluk i forhold til krav i forskrift på befaringstidspunktet. Fallet ble målt til 1:300 utenfor dusjsone.

• Det er påvist symptomer på sopp eller misfarging som kan indikere fukt i flisfuger.

Konsekvens/tiltak

• Til tross for avviket i fall/høydeforskjell til sluk, vil gulvet fortsatt kunne lede vann mot sluket, men med redusert effektivitet. Dette kan potensielt øke risikoen for vannansamling i enkelte områder av badet.

• Symptomer som sopp eller misfarging kan føre til muggvekst, nedbrytning av materialer og et dårligere inneklima over tid.

Tilstandsrapport

• Det anbefales å undersøke årsaken til symptomene nærmere for å avdekke eventuell fukt i konstruksjonen. Fuktkilden må identifiseres og utbedres, og berørte materialer bør kontrolleres og eventuelt skiftes ut.

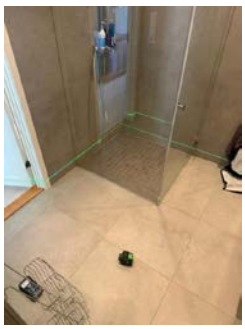

ETASJE > BAD/VASKEROM

TG 2 Vanntett sjikt, membran og sluk

Beskrivelse

Rekvirent opplyser at membransjikt og sluk ble etablert i 2020, og at våtrommet ble utført etter TEK17. Membran og sluk har en alder som tilsier at de fortsatt er innenfor forventet brukstid.

Membranen er en skjult bygningsdel, og vurderingen er basert på alder, tilgjengelige opplysninger og synlige forhold ved befaring.

Årstall: 2020 **Kilde:** Rekvirent

Vurdering av avvik:

• Det er ikke påvist tilstrekkelig høyde fra topp av slukrist til topp vanntett sjikt mot rørgjennomføring eller ved døråpning (i forhold til krav i forskrift på befaringstidspunktet)

Konsekvens/tiltak

• Til tross for avviket i fall/høydeforskjell til sluk, vil gulvet fortsatt kunne lede vann mot sluket, men med redusert effektivitet. Dette kan potensielt øke risikoen for vannansamling i enkelte områder av våtrommet.

Det er målt 16 mm høydeforskjell mellom topp slukrist i dusjsonen og topp flis ved inngangsdøren. Bruksvann i dusjsonen ble ved funksjonstest ledet til sluk.

Det foreligger ikke dokumentasjon på utførelsen av membranen. Membranens oppkant ved døråpningen kunne ikke kontrolleres uten destruktive inngrep. Terskelen er målt til ca. 19 mm over topp flis. Det er derfor ikke mulig å fastslå høydeforskjellen mellom topp slukrist og topp vanntett sjikt ved døråpningen. Videre undersøkelser anbefales.

Det kan forekomme lokale ujevnheter eller områder med redusert fall som ikke er avdekket ved stikkprøvekontrollen, og som kan medføre mindre vannansamlinger.

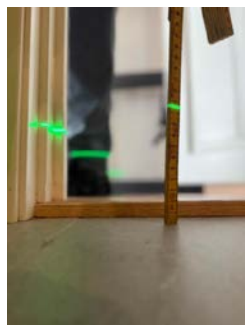

ETASJE > BAD/VASKEROM

TG 2 Sanitærutstyr og innredning

Beskrivelse

Våtrommet har innredning med servant, vegghengt toalett og dusjvegger/hjørne, samt opplegg for vaskemaskin.

Årstall: 2020 **Kilde:** Rekvirent

Tilstandsrapport

Vurdering av avvik:
• Det er ikke påvist tifredstillende løsning for å synliggjøre lekkasje fra innebygget sisterne.

Konsekvens/tiltak
• Uten lekkasjesikring/synliggjøring, kan lekkasjer pågå over tid og det kan medføre fukt/råteskader.
Det må gjennomføres ytterligere undersøkelser.

Det er manglende dokumentasjon/monteringsanvisning på innebygd sisterne, og det er ikke påvist lekkasjesikring/synliggjøring på befaringstidspunktet.

ETASJE > BAD/VASKEROM

TG 1 Ventilasjon

Beskrivelse
Våtrommet har avtrekksvifte med bryter.

Årstall: 2020 **Kilde:** Rekvirent

ETASJE > BAD/VASKEROM

TG 1 Tilliggende konstruksjoner våtrom

Beskrivelse
Hulltaking er foretatt uten å påvise unormale forhold. Hulltaking er foretatt fra tilstøtende rom, måling utført i bunnsvill mot badet. Fuktkvotemåling (vekt%) i konstruksjonen ble målt til 7,5.
Hulltaking gir begrenset adgang til visuell kontroll/måling av et lokalt område på badet, og det kan dermed ikke med sikkerhet utelukkes at det foreligger skjulte avvik eller skader i øvrige deler av konstruksjonen.

KJØKKEN

ETASJE > STUE/KJØKKEN

TG 1 Overflater og innredning

Beskrivelse
Kjøkkeninnredningen har glatte fronter og benkeplate i laminat.

Årstall: 2020 **Kilde:** Rekvirent

ETASJE > STUE/KJØKKEN

TG 2 Avtrekk

Beskrivelse
Det er avtrekk via benkventilator med kullfilter.

Årstall: 2020 **Kilde:** Rekvirent

Vurdering av avvik:
• Det er kun kullfilterventilator på kjøkkenet og heller ikke andre forserte/mekaniske avtrekksløsninger fra kokesonen.

Konsekvens/tiltak
• Kun kullfilterventilator uten mekanisk avtrekk medfører at fukt, matos og fettpartikler ikke føres ut av boligen. Dette kan gi dårlig inneklima, økt fuktbelastning og opphopning av fett i rommet.

• Det anbefales å etablere mekanisk avtrekk fra kokesonen som fører luft ut av boligen, eventuelt oppgradere ventilasjonsløsningen slik at tilfredsstillende avtrekk og luftutskifting oppnås.

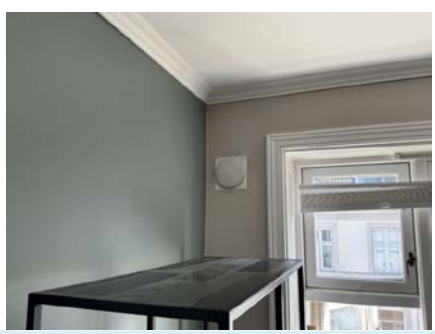

TEKNISKE INSTALLASJONER

TG 2 Innvendige vannledninger

Beskrivelse

Tilstandsrapport

Innvendige vannledninger er av plast med tilhørende koblinger (rør-i-rør) i leiligheten.
Vannledninger ble opplyst av rekvirent til å være byttet i forbindelse med renovering.

Årstall: 2020 **Kilde:** Rekvirent

Vurdering av avvik:
• Hovedstoppekran er ikke merket/lett tilgjengelig for betjening eller har manglende funksjon.
• Det er påvist vannledninger merket med tusj.

Konsekvens/tiltak
• Vannnledninger av plast som er merket med tusj kan gi svekkelser i materialet.
Vannledningene bør følges opp og kontrolleres jevnlig for lekkasjer eller svekkelser.

Stoppekran ble opplyst av rekvirent til å befinne seg i underliggende leilighet som ikke var tilgjengelig på befaringstidspunktet.
Det må etableres funksjonell tilkomst til stoppekran, og tydelig merking for å unngå større lekkasjer.

TG 1 Innvendige avløpsrør

Beskrivelse
Det er avløpsrør av plast.
Avløpsrørene i leiligheten ble opplyst av rekvirent til å være byttet i forbindelse med renovering.

Årstall: 2020 **Kilde:** Rekvirent

TG 1 Ventilasjon

Beskrivelse
Naturlig ventilasjon.

I leiligheter med naturlig ventilasjon, kan det ofte oppstå kondens i forbindelse med oppvarming i kalde rom da spesielt inntil yttervegger og i takflater i hjørner. For å minimere sjansen for at dette skal oppstå må det luftes jevnlig slik at fuktigheten i bygget kommer ut.

TG 1 Varmtvannsbereder/tank

Beskrivelse
Innebygd varmtvannstank på ca 140 liter i kjøkkeninnredning, med elektronisk lekkasjesikring

EL-tilkobling var ikke tilgjengelig for inspeksjon, videre undersøkelser anbefales.
Mangelfull sikker EL-tilkobling kan innebære økt risiko for elektriske feil, brannfare og redusert sikkerhet.

Årstall: 2020 **Kilde:** Rekvirent

Elektrisk anlegg

Dette er en forenklet kontroll begrenset til de spørsmål og undersøkelser som forskrift til avhendingslova (tryggere bolighandel) § 2-18 inneholder. Dette kan ikke sammenlignes med en kontroll utført av offentlig myndighet (Det lokale eltilsyn) eller registrert elektrovirksomhet, og en bygningssakkyndig har verken kompetanse eller lov til å foreta en slik kontroll.

Tilstanden er vurdert ut fra den forenklede og begrensede kontrollen som forskriften inneholder. El-anlegget kan ha feil og mangler som en slik forenklet undersøkelse ikke vil avdekke. Vær derfor oppmerksom på denne risikoen, og søk videre veiledning eller få en fullstendig kontroll utført av registrert elektrovirksomhet.

Beskrivelse
Sikringsskap plassert i fellesarealer.

Vurdering av avvik:
• Det er behov for at en kvalifisert elektrofaglig person kontrollerer det elektriske anlegget.

Konsekvens/tiltak
• Behov for kontroll av det elektriske anlegget indikerer usikkerhet rundt tilstand og sikkerhet. Eventuelle feil eller mangler kan medføre økt risiko for brann, elektrisk støt og skade på utstyr. Det elektriske anlegget må kontrolleres av kvalifisert elektrofaglig person. Eventuelle avvik bør utbedres for å sikre en trygg og forskriftsmessig installasjon.

Det anbefales at det utføres en EL-takst.

Tilstandsrapport

Branntekniske forhold

Beskrivelse

Det er røykvarsler i boligen.
Brannslukker ble ikke påvist på befaringstidspunktet.

Vurdering av avvik:

• Boligen mangler håndslukkerutstyr ihht gjeldende forskrift om brannforebygging.

Konsekvens/tiltak

• Manglende håndslokkeutstyr reduserer muligheten for tidlig slokking av brann. Dette øker risikoen for spredning av brann, fare for liv og helse samt større materielle skader.

• Det anbefales å installere godkjent håndslokkeutstyr i henhold til gjeldende forskrift, for eksempel pulverapparat eller brannslange, for å sikre tilstrekkelig beredskap ved brann.

FORHOLD SOM ÅPENBART KAN MEDFØRE FARE FOR HELSE, MILJØ OG SIKKERHET

Dette punktet inneholder tydelige og lett synlige forhold ved boligen som åpenbart kan påvirke helse, miljø og sikkerhet, og som bygningssakkyndige har oppdaget. Terskelen for hva som anses som åpenbart er høy, og det utføres ikke undersøkelser med sikte på å avdekke slike forhold. Punktet omfatter ikke skjulte eller ikke-synlige forhold, tekniske vurderinger eller forhold som krever spesialundersøkelser. Forhold vurderes etter byggteknisk forskrift på befaringstidpunktet. Røykvarslere og håndholdt brannslukningsutstyr vurderes etter gjeldende forskrift om brannforebygging.

Helse, miljø og sikkerhet

Vurdering av avvik:

• Rekkverket på balkong eller terrasse er for lavt i forhold til dagens krav.

• Det er ikke foretatt radonmålinger, og bygget er heller ikke utført med radonsperre.

• Det er behov for at en kvalifisert elektrofaglig person kontrollerer det elektriske anlegget.

• Boligen mangler håndslukkerutstyr ihht gjeldende forskrift om brannforebygging.

Konsekvens/tiltak

• Konsekvensen er at rekkverket ikke gir tilstrekkelig fallsikring i henhold til dagens krav, noe som medfører økt risiko for fallulykker og behov for utbedring for å oppnå tilfredsstillende sikkerhet.

• Det anbefales å utbedre rekkverket slik at høyden tilfredsstiller gjeldende krav, for å sikre trygg bruk.

• Uavklarte radonforhold kan innebære risiko for helseskadelig eksponering over tid. Radon er en kjent helserisiko, og forhøyede nivåer kan ha betydning for inneklima og beboernes helse.

• Det anbefales å gjennomføre radonmåling og eventuelt vurdere nærmere kontroll eller tiltak dersom forhøyede verdier påvises.

• Behov for kontroll av det elektriske anlegget indikerer usikkerhet rundt tilstand og sikkerhet. Eventuelle feil eller mangler kan medføre økt risiko for brann, elektrisk støt og skade på utstyr. Det elektriske anlegget må kontrolleres av kvalifisert elektrofaglig person. Eventuelle avvik bør utbedres for å sikre en trygg og forskriftsmessig installasjon.

• Manglende håndslokkeutstyr reduserer muligheten for tidlig slokking av brann. Dette øker risikoen for spredning av brann, fare for liv og helse samt større materielle skader.

• Det anbefales å installere godkjent håndslokkeutstyr i henhold til gjeldende forskrift, for eksempel pulverapparat eller brannslange, for å sikre tilstrekkelig beredskap ved brann.

Arealer, byggetegninger og brannceller

Standard gjeldende fra 01.01.2024

Arealmålinger og arealoppsett er basert på Norsk standard 3940:2023 Areal- og volum-beregninger av bygninger. Arealet gjelder for tidspunktet da boligen ble målt

Hva er måleverdig areal?

Arealet i rommet må ha minst 1,90 m fri høyde over gulvet og minst bredde på 0,60 m. Et loft med skråtak vil for eksempel bare få registrert målbart areal der høyden er minst 1,90 m og bredden minst 0,60 m.Rommet må ha dør eller luke, og gangbart gulv.

Hva er bruksareal?

BRA = BRA-i + BRA-e + BRA-b

Bruksarealet for bygningen er bruttoarealet minus arealet som opptas av yttervegger.

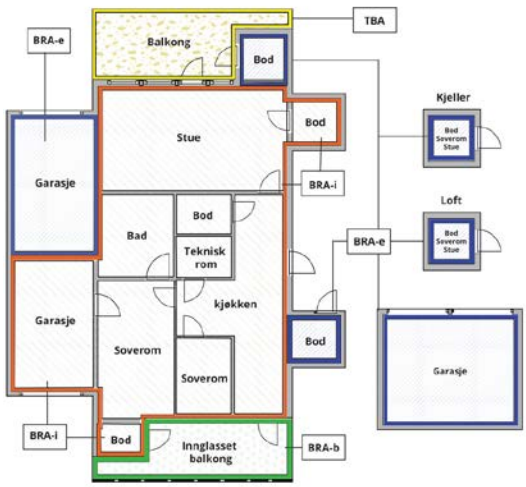

Internt bruksareal **(BRA-i)**	Arealet innenfor boenheten(e)
Eksternt bruksareal **(BRA-e)**	Arealet av alle rom utenfor boenheten(e) og som tilhører denne, slik som for eksempel boder
Innglasset balkong mv **(BRA-b)**	Arealet av innglasset balkong, veranda eller altan når denne er tilknyttet boenheten(e)
Terrasse- og balkongareal **(TBA)**	Arealet av terrasser, åpne balkonger og åpen altan tilknyttet boenheten(e)
Gulvareal **(GUA)**	Er sum av BRA (bruksareal) og ALH (areal med lav takhøyde). Areal med lav takhøyde (ALH) er ikke måleverdig areal, som skyldes skråtak og lav himlingshøyde. GUA kan opplyses i markedsføring der det er aktuelt for den konkrete boligen og kun sammen med BRA-i, for eksempel der gulvflaten har en verdi og har funksjon ved møblering og bruk av rommene. Ikke innredet areal som kaldloft, måles og oppgis normalt ikke.

Carport og/eller garasjeplass i felles garasjeanlegg er ikke måleverdig areal

Arealet kan ikke alltid fastsettes nøyaktig

Areal kan være komplisert eller umulig å måle opp nøyaktig fordi det er vanskelig å fastslå tykkelsen på innervegger, skjevheter i og utforming av bygningskonstruksjoner som karnapp, buer og vinkler som ikke er rette, åpne rom over flere etasjer og så videre.

Eiendommens markedsverdi kan ikke baseres på en matematisk beregning basert på antall kvadratmeter opplyst i rapporten. Opplysninger om areal kan altså ikke alene benyttes for å beregne eiendommens verdi.

Den bygningssakkyndige kan avdekke eventuelle bruksendringer og avvik i brannceller

Den bygningssakkyndige ser på byggetegninger hvis de er tilgjengelige og dette er en del av oppdraget,og vurderer bruken av boligen opp mot tegningene. Hvis den bygningssakkyndig avdekker at en bolig ikke ser ut til å være delt opp i brannceller etter kravene i byggteknisk forskrift på befaringstidspunktet, skal det opplyses om dette.

Reglene om bruksendring og brannceller kan være kompliserte. Søk videre faglige råd om rapporten ikke gir deg svar. Den bygningssakkyndige kan ikke vurdere og svare på alle spørsmål, og kan heller ikke vite om kommunen kan gi unntak for kravene som gjelder. Vil du vite mer?

Om brannceller

En branncelle er hele eller avgrensede deler av en bygning hvor en brann fritt kan utvikle seg uten at den kan spre seg til andre bygninger eller andre deler av bygningen i løpet av en fastsatt tid.

Om bruksendring

Bruksendring er å endre bruken av et rom fra en tillatt bruk til en annen. Dette kan kreve søknad og tillatelse, for eksempel hvis du endrer et rom fra bod til soverom eller arbeidsrom,eller hvis du endrer en bolig til to separate boliger.

Rom for varig opphold har krav til takhøyde, romstørrelse,rømningsvei og lysforhold som må være oppfylt. Du kan søke kommunen om unntak for kravene, men kan ikke regne med å få unntak for krav som går på helse og sikkerhet, for eksempel krav til rømningsvei.

Bruksendring som krever godkjenning, og som ikke er søkt bruksendret, er ulovlig. Kommunen kan etter plan- og bygningsloven kapittel 32 forfølge overtredelser. Kommunen kan pålegge deg å avslutte den ulovlige bruken, eventuelt å rette eller tilbakeføre rommet til godkjent bruk.

Arealer

Boligbygg med flere boenheter

	Bruksareal BRA m²				
Etasje	**Internt bruksareal (BRA-i)**	**Eksternt bruksareal (BRA-e)**	**Innglasset balkong (BRA-b)**	**SUM**	**Terrasse- og balkongareal (TBA)**
Etasje	72	5		77	6
SUM	**72**	**5**			**6**
SUM BRA	**77**				

Romfordeling

Etasje	Internt bruksareal (BRA-i)	Eksternt bruksareal (BRA-e)	Innglasset balkong (BRA-b)
Etasje	Entré, soverom, bad/vaskerom, stue/kjøkken	Bod	

Kommentar

Bod var fylt opp med inventar på befaringstidspunktet. Arealet her må anses som noe usikkert.

Lovlighet

Byggetegninger

Det foreligger godkjente og byggemeldte tegninger, men det er avvik fra disse.

Kommentar: Det er avvik for tv-stue/kjøkken og baderom.
Deler av bad fremstår som innlemmet i naboleilighet i ny planløsning.
Innervegg mellom soverom og kjøkken er fjernet, soverom og stue har også byttet plass slik at stue blir en del av kjøkkenet.

Nyere håndverkstjenester

Er det ifølge eier utført håndverkstjenester på boligen siste 5 år? ☐ Ja ☑ Nei

Befarings - og eiendomsopplysninger

Befaring

Dato	Til stede	Rolle
10.8.2026	Morgan Landmark	Takstingeniør
	Hans Normann Tranberg	Rekvirent

Matrikkeldata

Kommune	gnr.	bnr.	fnr.	snr.	Areal	Kilde	Eieforhold
4204 KRISTIANSAND	150	866		6	256.14 m²	Kristiansand kommune kart	Ikke relevant

Adresse
Kongens gate 68 B

Hjemmelshaver
Tranberg Hans Normann

Eiendomsopplysninger

Beliggenhet
Sentralt plassert midt i kvadraturen av Kristiansand.

Adkomstvei
Fra offentlig gateplan

Tilknytning vann
Rekvirent opplyser at eiendommen er tilknyttet offentlig vannforsyning via private stikkledninger.

Tilknytning avløp
Rekvirent opplyser at eiendommen er tilknyttet offentlig avløpsanlegg via private stikkledninger.

Regulering
Eiendommen ligger i et område regulert til boligformål.

Om tomten
Eiendommen har en relativt flat tomt.

Kilder og vedlegg

Dokumenter

Beskrivelse	Dato	Kommentar	Status	Sider	Vedlagt
Egenerklæring		Ikke oversendt til takstmann	Finnes ikke		Nei
Byggesak	28.02.2006	Avviker fra faktisk planløsning	Gjennomgått		Ja
Reguleringsplan	17.06.1998	Kristiansand kommune plankart	Gjennomgått		Nei

Revisjoner

Versjon	Ny versjon	Kommentar
1	18.08.2026	

For gyldighet på rapporten se forside

Tilstandsrapportens avgrensninger

Mer om tilstandsrapportens innhold og omfang

Må leses sammen med øvrig informasjon og forklaringer i rapporten.

Grunnlag og formål

Rapporten er utarbeidet etter kravene i forskrift til avhendingslova (tryggere bolighandel). Forskriften fastsetter minimumsinnholdet i rapporten, hvilke rom og bygningsdeler som skal undersøkes, og rammene for hvordan undersøkelsene skal utføres. Formålet er å gi en bygningssakkyndig vurdering (tilstandsanalyse) av teknisk tilstand i boligens rom og bygningsdeler, til bruk for oppdragsgiver og ved salg til forbruker. Rapporten er ikke utarbeidet for andre formål eller for bruk av andre tredjeparter. Rapporten framhever normalt ikke positive sider ved boligen ut over det som fremgår av tilstandsgradene.

Rapporten bygger på opplysninger som er tilgjengelige ved befaringen. Dersom opplysninger som har betydning for vurderingen er tilbakeholdt, mangelfulle eller uriktige, kan dette påvirke rapportens innhold uten at det er den bygningssakkyndiges ansvar.

Rapporten er ikke en fullstendig gjennomgang av hele eiendommen eller en garanti for at det ikke finnes skjulte feil, skader eller mangler. Det er derfor både bygningsdeler i boligen, byggverk på eiendommen og andre forhold ved eiendommen som ikke er tilstandsvurdert, kommentert eller med i rapporten.

Rapporten er en teknisk tilstandsanalyse og omfatter blant annet ikke juridiske vurderinger, spørsmål om boligen er lovlig oppført, lovlig innredet/tatt i bruk eller offentlig godkjent.

Utgangspunktet for undersøkelse - referansenivå

Rapporten beskriver avvik, altså en tilstand som er dårligere enn referansenivået. Avvik vurderes som hovedregel opp mot byggeskikk og regelverk som gjaldt da bygget eller bygningsdelen ble oppført eller, dersom det foreligger, da byggesøknad ble godkjent. Enkelte forhold vurderes likevel opp mot krav som gjelder på befaringstidspunktet, og dette kan være forhold knyttet til personsikkerhet slik som brann og rømningsvei.

Undersøkelsesnivå og befaring

Rapporten er basert på visuell befaring uten fysiske inngrep. Undersøkelsen omfatter kun tilgjengelige flater og bygningsdeler, konstruksjoner åpnes ikke opp, og det utføres ikke målinger utover det som følger av forskrift til avhendingslova (tryggere bolighandel). Innfelt belysning bak konstruksjonen åpnes ikke for kontroll. Funksjonsprøving inngår normalt ikke i undersøkelsen, med mindre dette følger av forskriftens krav.

Flater eller bygningsdeler som er skjult, tildekket, innbygget, møblert, låst, snødekket eller på annen måte utilgjengelige, blir ikke undersøkt.

Undersøkelser utføres bare dersom det er sikkerhetsmessig forsvarlig og praktisk mulig å komme til. Yttertak vurderes ut fra det som er sikkerhetsmessig forsvarlig og tilgjengelig å inspisere, normalt fra loft, bakke eller stige.

Det foretas ikke fullstendig undersøkelse eller målinger, men undersøkelser basert på stikkprøver av de bygningsdeler som undersøkes. Slike kontroller er begrensede og innebærer ikke at tilsvarende forhold er undersøkt overalt.

Bygningssakkyndig foretar vurderinger innenfor rammene av forskrift til avhendingslova (tryggere bolighandel), og har ikke spesialistkompetanse innen andre fagfelt. Vurdering av elektriske og brannteknikske forhold er dessuten forenklet, og det settes ikke tilstandsgrad.

Det kan være nødvendig å innhente informasjon fra og/eller nærmere vurderinger fra spesialister/kvalifiserte fagpersoner eller offentlige myndigheter om bygningsdeler og andre forhold, også der forholdet er omtalt i rapporten. Dette faller utenfor tilstandsrapportens rammer/Forskrift til avhendingslova (tryggere bolighandel), og oppdragsgiver/kjøper/andre med interesse av eiendommen må innhente dette.

Tilstandsgrader er forklart under *Dette trenger du å vite om tilstandsrapporten* lenger foran i rapporten.

For anbefalte tiltak ved TG2 og TG3 må bruker av rapporten selv vurdere om tiltakene er nødvendige og lønnsomme. Oppgitte utbedringskostnader er sjablongmessige anslag, basert på registrerte avvik og angitte tiltak i rapporten. Anslagene er gitt på generelt grunnlag og bygger på erfaringstall i fem intervaller. Kostnadsanslagene kan ikke forveksles med konkrete vurderinger eller tilbud fra entreprenør eller håndverker. Det må eventuelt innhentes tilbud for en nærmere undersøkelse, og konkret og nøyaktig vurdering av utbedringskostnad. Det kan forekomme kostnader knyttet til avvik, feil eller utbedringer som ikke er avdekket i rapporten. Utbedringskostnader vil også kunne variere ut fra personlige preferanser og markedspris på materialer og tjenester.

Tilleggsundersøkelser

Tilstandsanalysen omfatter de undersøkelsene som følger av minimumskravene i forskrift til avhendingslova (tryggere bolighandel). Dersom det er utført undersøkelser utover dette, vil det fremgå av rapporten.

Areal

Areal måles etter reglene i forskrift til avhendingslova (tryggere bolighandel) og de retningslinjer som gjelder for bolig i bransjestandarden *NS 3940 Areal og volumberegninger av bygg*. Oppgitt areal gjelder på tidspunktet for oppmålingen, og avrundes til hele kvadratmeter.

Arealmålingen er en måleteknisk registrering av areal som oppfyller kravene til måleverdighet, og er ikke en vurdering av om arealet er lovlig oppført, lovlig innredet eller godkjent til den aktuelle bruken. Et areal kan derfor være måleverdig og tatt med i rapporten, selv om det mangler nødvendig offentlig godkjenning, ikke oppfyller krav til lovlig bruk eller rommet ikke oppfyller tekniske regler (plan- og bygningsloven, teknisk forskrift). Arealet må ha gangbart gulv, og både minst 0,6 meter bredde og fri høyde på minst 1,9 meter, for å være måleverdig.

Eiendommens markedsverdi kan ikke baseres på en ren matematisk beregning i forhold til antall kvadratmeter opplyst i rapporten. Opplysninger om areal kan altså ikke alene benyttes for beregning av eiendommens verdi.

Dersom rom utenfor boenheten er tatt med i arealberegningen som eksternt bruksareal, bygger dette på tilgjengelige opplysninger ved befaringen, med mindre annet er særskilt dokumentert. Rom som ligger utenfor boenheten, men som eier har påvist og/eller opplyst at tilhører boenheten, er oppmålt og inkludert i BRA-e. Det er ikke fremvist dokumentasjon på at rommet tilhører boenheten, med mindre dette er angitt særskilt. Rom utenfor boenheten kan omdisponeres av borettslaget/sameiet og dette kan påvirke boligens BRA. Vær oppmerksom på at bransjestandarden NS 3940 og eierseksjonsloven har ulik definisjon av fellesareal. Ved arealmåling gjelder bransjestandardens *definisjon "Delen av bygning som brukes av to eller flere bruksenheter eller til bygningens forvaltning, drift eller vedlikehold.»*

enova

Energiattest

F

Adresse **Kongens gate 68B, 4608 KRISTIANSAND S**	
Dato for energimerking **20.08.2026**	Merkenummer **Energiattest-2026-335932**
Bygningskategori **Boligblokker**	Bygningsnummer **168253915**
Gårdsnummer **150**	Bruksnummer **866**
Seksjonsnummer **6**	Bruksenhetsnummer **H0202**

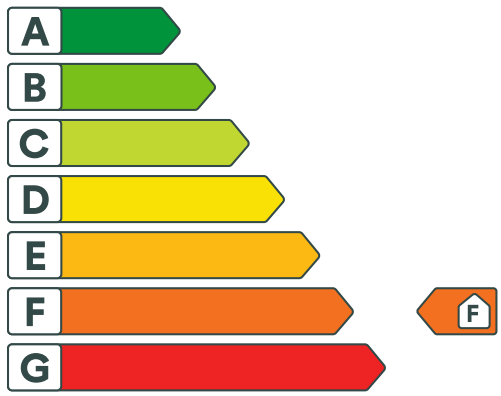

Energikarakteren

Energikarakteren angir hvor energieffektiv boligen er, inkludert oppvarmingsanlegget. Energikarakteren er beregnet ut fra den typiske energibruken for boligtypen. Beregningene er gjort ut fra normal bruk ved et gjennomsnittlig klima. Det er boligens energimessige standard og ikke bruken som bestemmer energikarakteren. Boligdata i denne attesten er beregnet ut fra opplysninger som er gitt av boligeier. Der opplysninger ikke er oppgitt, brukes typiske standardverdier for den aktuelle bygningstypen.

Boliginformasjon

Byggeår **1893**	Bygningstype **Leilighet**
Bruksareal **73,0 m²**	Oppvarmet bruksareal **73,0 m²**
Oppvarmet etasje **1**	Bygningsmateriale **MurTeglstein**
Oppvarming **Elektrisitet**	
Ventilasjon **Naturlig ventilasjon**	

Energi

Beregnet vektet levert energi i normert klima er et nøkkeltall for å vurdere en bygnings energieffektivitet, der ulike energibærere (strøm, fjernvarme, varmepumpe) vekter ulikt.

Beregnet vektet levert energi i normert klima

Pr. KVM pr. år **252,13 kWh/m²**

Beregnet levert energi i lokalt klima

Pr. KVM pr. år **200,67 kWh/m²**	Totalt levert pr. år **14 649 kWh**

Kongens gate 68B, 4608 KRISTIANSAND S

Detaljering

Bygningsform **Nei**	Vegger **Nei**
Vindu **Nei**	Gulv **Nei**
Takkonstruksjon **Nei**	Ytterdører **Nei**
Energibruk **Nei**	Lekkasjetall **Nei**
Solceller **Nei**	

Kongens gate 68B, 4608 KRISTIANSAND S

Tiltak

Tiltak utendørs

Tiltak 1: Montere automatikk på utebelysning

Det kan monteres fotocelle på utebelysningen slik at det automatisk går av/på etter dagslyset/mørket. Eller det kan monteres bevegelsessensor slik at lyset kun går på ved bevegelse og slås av automatisk etter forhåndsinnstilt tid.

Tiltak 2: Termostat- og nedbørsstyring av snøsmelteanlegg

Snøsmelteanlegget er kun manuelt styrt, eller styres kun etter lufttemperatur. Det installeres automatikk slik at snøsmelteanlegget både er temperatur- og nedbørsstyrt. Det kan være i form av en temperatur- og snøføler i bakken, med temperatur - og fuktføler i luften.Snøsmelteanlegget aktiveres kun ved behov dvs.når det registreres nedbør og kulde samtidig.

Tiltak 3: Montere urbryter på motorvarmer

Det monteres urbryter (koblingsur) på motorvarmeren slik at den ikke står på mer enn nødvendig.

Tiltak 4: Skifte til sparepærer på utebelysning

Sparepærer på 5, 7, 11, 15, og 20 W tilsvarer glødelamper på henholdsvis 25, 40, 60, 75 og 100 W. Sparepærer gir like mye lys som vanlige glødelamper, men bruker bare rundt 20% av energien. De varer dessuten lenger, 8.000-15.000 timer mot 1.000 - 2.500 timer for glødelamper.

Tiltak på elektriske anlegg

Tiltak 5: Temperatur- og tidsstyring av panelovner

Evt. eldre elektriske varmeovner uten termostat skiftes ut med nye termostatregulerte ovner med tidsstyring, eller det ettermonteres termostat / spareplugg på eksisterende ovn. Dersom mange ovner skiftes ut bør det vurderes et system hvor temperatur og tidsinnstillinger i ulike rom i boligen styres fra en sentral enhet.

Tiltak 6: Temperatur- og tidsstyring av elektrisk gulvvarme / takvarme

For evt. eldre gulvvarme/takvarme uten termostat monteres ny styringsenhet med kombinert termostat og tidsstyring. Dersom mange slike styringsenheter og/eller panelovner skiftes ut bør det vurderes et system hvor temperatur og tidsinnstillinger i ulike rom i boligen styres fra en sentral enhet.

Brukertiltak

Tiltak 7: Følg med på energibruken i boligen

Gjør det til en vane å følge med energiforbruket. Les av måleren månedlig eller oftere for å være bevisst energibruken. Ca halvparten av boligens energibruk går til oppvarming.

Tiltak 8: Luft kort og effektivt

Ikke la vinduer stå på gløtt over lengre tid. Luft heller kort og effektivt, da får du raskt skifta lufta i rommet og du unngår nedkjøling av gulv, tak og vegger.

Tiltak 9: Slå el.apparater helt av

Elektriske apparater som har stand-by modus trekker strøm selv når de ikke er i bruk, og må derfor slås helt av.

Tiltak 10: Tiltak utendørs

Monter urbryter (koblingsur) på motorvarmeren slik at den ikke står på mer enn nødvendig. Skift til sparepærer. Sparepærer på 5, 7, 11, 15, og 20 W tilsvarer glødelamper på henholdsvis 25, 40, 60, 75 og 100 W, og de varer dessuten lenger, 8.000-15.000 timer mot 1.000-2.500 timer for glødelamper. Det kan monteres fotocelle på utebelysningen slik at det automatisk går av/på etter dagslyset/mørket. Eller det kan monteres bevegelsessensor slik at lyset kun går på ved bevegelse og slås av automatisk etter forhåndsinnstilt tid. For snøsmelteanlegg som kun er manuelt styrt av/på eller ift. lufttemperatur kan det installeres automatikk slik at snøsmelteanlegget både er temperatur- og nedbørsstyrt dvs. når det registreres nedbør og kulde samtidig.

Tiltak 11: Spar strøm på kjøkkenet

Ikke la vannet renne når du vasker opp eller skyller. Bruk kjeler med plan bunn som passer til platen, bruk lokk, kok ikke opp mer vann enn nødvendig og slå ned varmen når det har begynt å koke. Slå av kjøkkenventilatoren når det ikke lenger er behov. Bruk av microbølgeovn til mindre mengder mat er langt mer energisparende enn komfyren. Tin frossenmat i kjøleskapet.Kjøl - og frys skal avrimes ved behov for å hindre unødvendig energibruk og for høy temperatur inne i skapet / boksen (nye kjølekap har ofte automatisk avriming). Fjern støv på kjøleribber og kompressor på baksiden. Slå av kaffetraker når kaffen er ferdig traktet og bruk termos. Oppvaskmaskinen har innebygde varmeelementer for oppvarming av vann og skal kobles til kaldvannet, kobles den til varmtvannet øker energibruken med 20 - 40 % samtidig som enkelte vaske - og skylleprosesser foregår i feil temperatur.

Tiltak 12: Velg hvitevarer med lavt forbruk

Når du skal kjøpe nye hvitevarer så velg et produkt med lavt strømforbruk. Produktene deles inn i energiklasser fra A til G, hvor A er det minst energikrevende. Mange produsenter tilbyr nå varer som går ekstra langt i å være energieffektive. A+ og det enda bedre A++ er merkinger som har kommet for å skille de gode fra de ekstra gode produktene.

Tiltak 13: Vask med fulle maskiner

Fyll opp vaske- og oppvaskmaskinen før bruk. De fleste maskiner bruker like mye energi enten de er fulle eller ikke.

Tiltak 14: Redusér innetemperaturen

Ha en moderat innetemperatur, for hver grad temperatursenkning reduseres oppvarmingsbehovet med 5 %. Mennesker er også varmekilder; jo flere gjester – desto større grunn til å dempe varmen. Ha lavere temperatur i rom som brukes sjelden eller bare deler av døgnet. Montér tetningslister rundt trekkfulle vinduer og dører (kan sjekkes ved bruk av myggspiral/røyk eller stearinlys). Sett ikke møbler foran varmeovner, det hindrer varmen i å sirkulere. Trekk for gardiner og persienner om kvelden, det reduserer varmetap gjennom vinduene.

Tiltak 15: Bruk varmtvann fornuftig

Bytt til sparedusj hvis du ikke har. For å finne ut om du bør bytte til sparedusj eller allerede har sparedusj kan du ta tiden på fylling av ei vaskebøtte; nye sparedusjer har et forbruk på kun 9 liter per minutt. Ta dusj i stedet for karbad.Skift pakning på dryppende kraner.Dersom varmtvannsberederen har nok kapasitet kan temperaturen i berederen reduseres til 70gr.

Tiltak 16: Slå av lyset og bruk sparepærer

Slå av lys i rom som ikke er i bruk. Utnytt dagslyset. Bruk sparepærer, spesielt til utelys og rom som er kalde eller bare delvis oppvarmet.

Bygningsmessige tiltak

Tiltak 17: Tetting av luftlekkasjer

Det kan være utettheter i tilslutning mellom bygningsdeler, rundt vinduer/dører og ved gjennomføringer som bør tettes. Aktuelle tettematerialer er f.eks. bunnfyllingslist med fugemasse, fugeskum eller strimler av vindsperre. Utettheter ved tilslutninger mellom bygningsdeler kan være kompliserte å tette, og må ofte utføres i sammeheng med etterisoleringstiltak.

Tiltak 18: Tetting av luftlekkasjer

Det kan være utettheter i tilslutning mellom bygningsdeler, rundt vinduer/dører og ved gjennomføringer som bør tettes. Aktuelle tettematerialer er f.eks. bunnfyllingslist med fugemasse, fugeskum eller strimler av vindsperre. Utettheter ved tilslutninger mellom bygningsdeler kan være kompliserte å tette, og må ofte utføres i sammeheng med etterisoleringstiltak.

Tiltak 19: Termografering og tetthetsprøving

Bygningens lufttetthet kan måles ved hjelp av metode for tetthetsmåling av hele eller deler av bygget. Termografering kan også benyttes for å kartlegge varmetap og lekkasjepunkter. Metodene krever spesialutstyr og spesialkompetanse og må utføres av fagfolk.

Tiltak 20: Etterisolering av yttervegg

Yttervegg etterisoleres. Metode avhenger av dagens løsning. For å sjekke vindtetting av yttervegg anbefales termografering og tetthetsprøving.

Tiltak 21: Montering tetningslister

Luftlekkasjer mellom karm og ramme på vinduer og mellom karm og dørblad kan reduseres ved montering av tetningslister. Lister i silikon- eller EPDM-gummi gir beste resultat.

Om grunnlaget for energimerket

Enova er ansvarlig for energimerkeordingen. Energimerket beregnes på grunnlag av oppgitte opplysninger om boligen. For informasjon som ikke er oppgitt, brukes typiske standardverdier for den aktuelle bygningstypen fra tidsperioden den ble bygd i. Beregningsmetodene for energikarakteren baserer seg på NS 3031.

https://www.enova.no/energimerking

Spørsmål om energiattesten

Spørsmål om energiattesten, energimerkeordningen eller gjennomføring av energieffektivisering og tilskuddsordninger kan rettes til Enova Svarer.

For ytterligere råd og veiledning om effektiv energibruk se våre nettsider.

https://www.enova.no

Nabolagsprofil

Kongens gate 68B - Nabolaget Kvadraturen sørøst - vurdert av 123 lokalkjente

Nabolaget spesielt anbefalt for

- Enslige
- Studenter
- Godt voksne

Offentlig transport

Kvadraturen videregående skole Totalt 25 ulike linjer	3 min 0.3 km
Kristiansand rutebilstasjon Buss, tog	9 min 0.8 km
Kristiansand stasjon Linje F5	15 min 1.3 km
Kongshavn brygge Linje 91	17 min 12.4 km
Randøyane Linje 91	18 min 13.1 km

Skoler

Tordenskjoldsgate skole (1-7 kl.) 144 elever, 11 klasser	10 min 0.9 km
Lovisenlund skole (1-7 kl.) 422 elever, 24 klasser	16 min 1.4 km
Kristiansand Internasjonale skole (1-10 kl.) 199 elever, 11 klasser	18 min 1.5 km
Oddemarka skole (8-10 kl.) 466 elever, 31 klasser	18 min 1.6 km
Grim skole (8-10 kl.) 459 elever, 36 klasser	6 min 2.5 km
Akademiet vgs Kristiansand 180 elever	2 min 0.2 km
Kvadraturen Skolesenter 1200 elever	4 min 0.4 km

Kvalitet på skolene
Veldig bra 77/100

Opplevd trygghet
Veldig trygt 76/100

Naboskapet
Høflige 56/100

Aldersfordeling

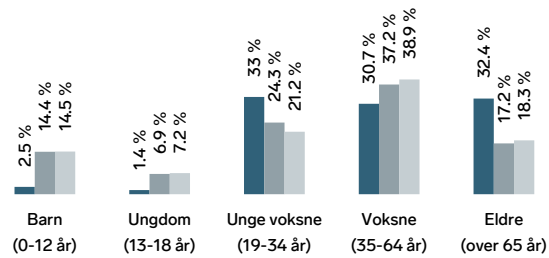

Område	Personer	Husholdninger
Kvadraturen sørøst	2 968	2 246
Kristiansand	79 810	39 213
Norge	5 425 412	2 654 586

Barnehager

Lund barnehage (1-5 år) 38 barn	12 min 0.9 km
Bamsebo barnehage (1-5 år) 84 barn	18 min 1.5 km
Odderøya barnehage (1-5 år) 56 barn	19 min 1.6 km

Dagligvare

Kiwi Elvegata PostNord	2 min 0.2 km
Rema 1000 Tangen Post i butikk, PostNord	3 min 0.2 km

FINN

Innholdet i nabolagsprofilen er hentet fra ulike datakilder, og feil eller mangler kan forekomme. Vurderinger og sitater er innhentet på web og gir uttrykk for hvordan naboene vurderer nabolaget. FINN.no AS kan ikke holdes ansvarlig for feil/mangler i profilen. Copyright © Finn.no AS 2026

Primære transportmidler

1. Gående
2. Egen bil
3. Sykkel

Kollektivtilbud
Veldig bra 84/100

Turmulighetene
Nærhet til skog og mark 83/100

Vedlikehold veier
Godt velholdt 83/100

Sport

Aquarama Flerbrukshall Aktivitetshall	2 min 0.2 km
Kongensgt. skole Aktivitetshall, ballspill	3 min 0.2 km
SATS Aquarama	4 min
Fresh Fitness Kristiansand sentrum	11 min

Boligmasse

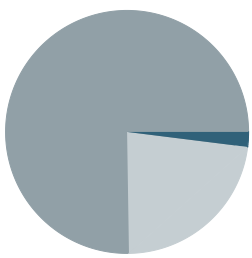

- 2% enebolig
- 76% blokk
- 23% annet

«Fantastisk hyggelige og engasjerte naboer»

Sitat fra en lokalkjent

Varer/Tjenester

Sandens Kjøpesenter	8 min
Apotek 1 Aquarama	3 min

Aldersfordeling barn (0-18 år)

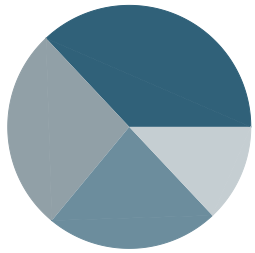

- 37% i barnehagealder
- 27% 6-12 år
- 13% 13-15 år
- 23% 16-18 år

Familiesammensetning

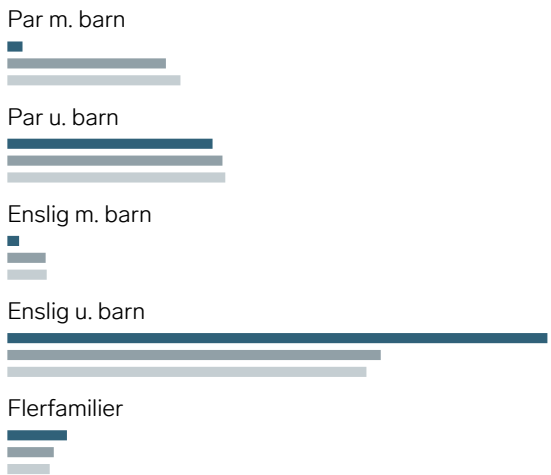

- Kvadraturen sørøst
- Kristiansand
- Norge

Sivilstand

		Norge
Gift	30%	33%
Ikke gift	48%	54%
Separert	14%	9%
Enke/Enkemann	8%	4%

FINN
Innholdet i nabolagsprofilen er hentet fra ulike datakilder, og feil eller mangler kan forekomme. Vurderinger og sitater er innhentet på web og gir uttrykk for hvordan naboene vurderer nabolaget. FINN.no AS kan ikke holdes ansvarlig for feil/mangler i profilen. Copyright © Finn.no AS 2026

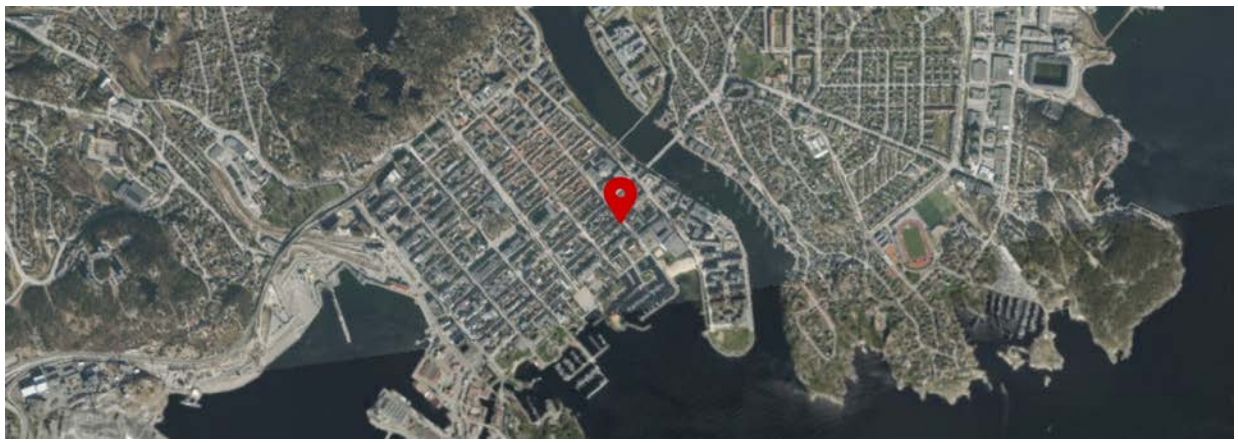

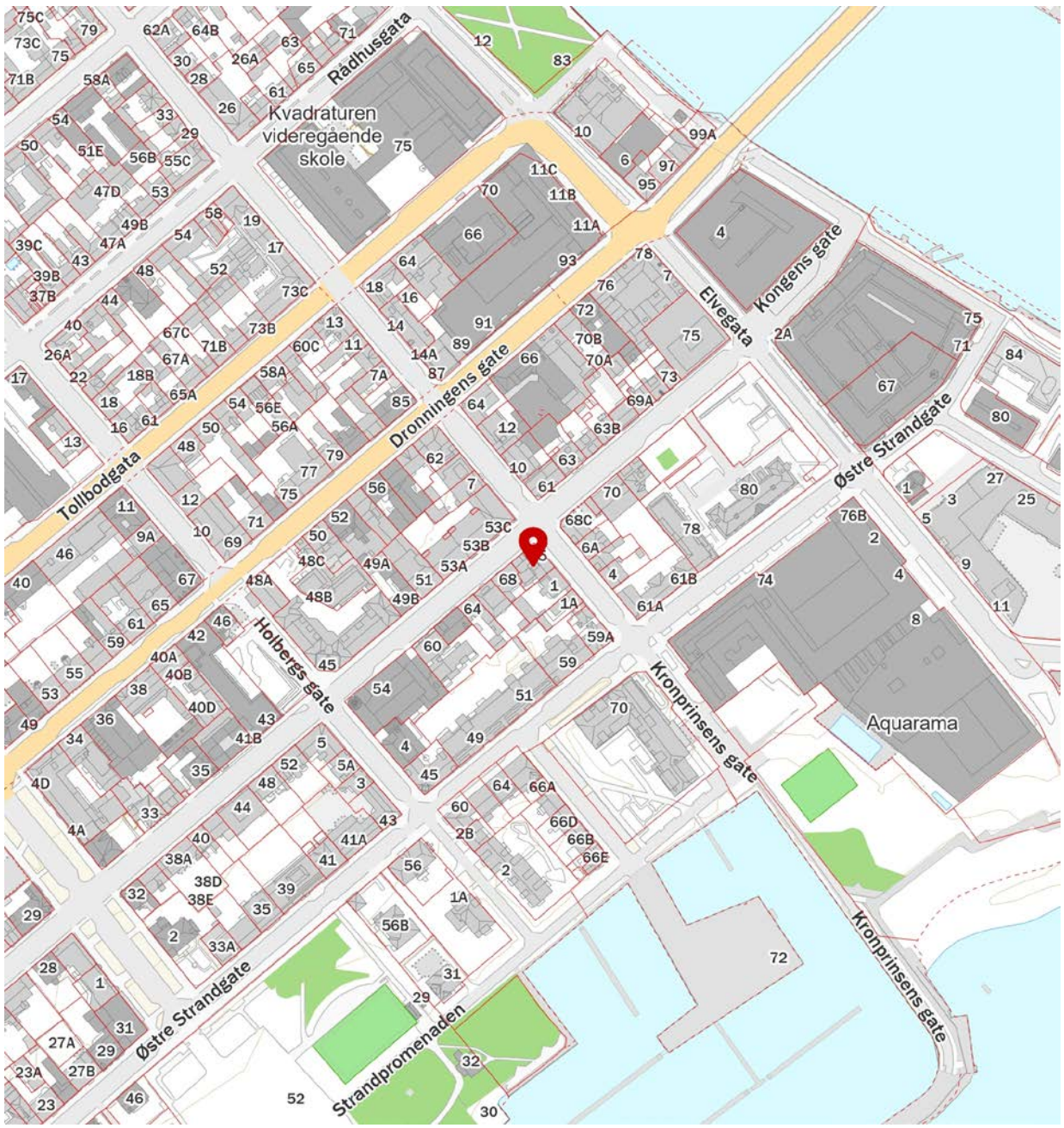

FINN
Innholdet i nabolagsprofilen er hentet fra ulike datakilder, og feil eller mangler kan forekomme. Vurderinger og sitater er innhentet på web og gir uttrykk for hvordan naboene vurderer nabolaget. FINN.no AS kan ikke holdes ansvarlig for feil/mangler i profilen. Copyright © Finn.no AS 2026

OVERSIKT OVER LØSØRE OG TILBEHØR TIL EIENDOMMEN

Oversikten er utarbeidet av Norges Eiendomsmeglerforbund, Eiendom Norge og Advokatforeningens Eiendomsmeglingsgruppe, og er gjeldende fra 1. januar 2020.

Generelt
Lov om avhending av fast eigedom (avhendingslova/avhl.) av 3. juli 1992 regulerer kjøper og selgers rettigheter og plikter ved overdragelse av fast eiendom og andeler i borettslag.

I henhold til avhl. § 3-4 skal eiendommen, når annet ikke er avtalt, overdras med innredninger og utstyr som etter lov, forskrift eller annet offentlig vedtak skal følge med. Det samme gjelder varig innredning og utstyr som enten er fastmontert eller er særskilt tilpasset bygningen, jf. avhl. § 3-5. Loven inneholder ingen detaljert oversikt over hva som omfattes av «innredning og utstyr», og over hva som skal regnes som «fastmontert eller særskilt tilpasset».

Partene kan fritt avtale hva som skal følge med eiendommen ved salg. Bransjens liste over løsøre og tilbehør som skal følge med eiendommen, er en del av avtalen mellom kjøper og selger dersom ikke annet er opplyst i salgsoppgaven, kjøper har tatt forbehold i bud eller avtale på annen måte er inngått. Der intet annet er avtalt, vil løsøre og tilbehør medfølge slik dette fremkommer av avhl. § 3-4 og § 3-5 og denne oversikt.

Produkter og installasjoner som medfølger overdras uten noen form for garantier, utover eventuell gjenværende leverandørgaranti.

Dersom det er noe i nedenstående liste som ikke finnes på eiendommen, vil det heller ikke medfølge.

1. HVITEVARER medfølger der dette er spesielt angitt i salgsoppgaven.

2. HELDEKKENDE TEPPER følger med uansett festemåte.

3. VARMEKILDER, slik som ovner, kaminer, peiser, varmepumper og panelovner, følger med uansett festemåte. Frittstående biopeiser/varmeovner og terrassevarmere medfølger ikke. Det følger ikke med varmekilder i rom som ikke har vegg- eller fastmonterte varmekilder på visning.

4. TV, RADIO OG MUSIKKANLEGG. TV-antenner og fellesanlegg for TV, herunder parabolantenne, og tuneren/dekoder/tv-boks medfølger der dette eies av selger. Veggmontert TV/flatskjerm med tilhørende festeordning samt musikkanlegg følger ikke med (se også punkt 12).

5. BADEROMSINNREDNING/UTSTYR. Badekar, dusjkabinett, dusjvegger, alle fastmonterte speil og hyller, fastmonterte glass- og håndkleholdere, herunder håndklevarmere samt baderomsinnredning, medfølger.

6. GARDEROBESKAP medfølger, selv om disse er løse. Fastmonterte garderobehyller og knagger medfølger. Innredning i garderobeskap, for eksempel løse eller fastmonterte trådkurver, hyller, stenger og lignende, medfølger.

7. KJØKKENINNREDNING medfølger, herunder også åpne, fastmonterte hyller og løs eller fastmontert kjøkkenøy.

8. MARKISER, PERSIENNER og annen type innvendig og utvendig solskjerming, gardinoppheng, lamellgardiner og liftgardiner medfølger.

9. AVTREKKSVIFTER av alle slag, samt fastmonterte aircondition/ventilasjonsanlegg, medfølger.

10. SENTRALSTØVSUGER medfølger med komplett anlegg, herunder slange, munnstykke mm.

11. LYSKILDER. Kupler, lysstoffarmatur, fastmonterte "spotlights", oppheng og skinner med spotlights samt utelys og hagebelysning medfølger. Vegglamper, krokhengte lamper, lysekroner, prismelamper og lignende som er koblet til sukkerbit eller stikkontakt følger likevel ikke med.

12. INSTALLERTE SMARTHUSLØSNINGER med sentral som styrer lys, varme, lyd o.l., samt tilhørende trådløse enheter som brytere, sensorer, kameraer, integrerte høyttalere el. medfølger. Enkle lysstyringssystem f.eks. med en sentral som kun styrer lyspærer eller smartpærer montert i sokkel medfølger likevel ikke.

13. UTVENDIGE SØPPELKASSER og eventuelt holder/hus til disse medfølger.

14. POSTKASSE medfølger.

15. UTENDØRS INNRETNINGER slik som flaggstang, fastmontert tørkestativ, samt andre faste utearrangementer som f.eks. badestamp, boblekar/jacuzzi og liknende utendørs kar, lekestue, lekestativ, utepeis, fastmontert trommel til vannslange, medfølger. Guidekabel/avgrensingskabel til robotgressklipper medfølger, men robotgressklipper og ladestasjon for denne medfølger ikke.

16. FASTMONTERT VEGGLADER/LADESTASJON TIL EL-BIL medfølger uavhengig av hvor laderen er montert.

17. SOLCELLEANLEGG med tilhørende teknisk infrastruktur medfølger.

18. GASSBEHOLDER til gasskomfyr og gasspeis medfølger.

19. BRANNSTIGE, BRANNTAU, feiestige og lignende medfølger der dette er påbudt. Løse stiger medfølger ikke.

20. BRANNSLUKNINGSAPPARAT, BRANNSLANGE og RØYKVARSLER medfølger der dette er påbudt. Det er eier og brukers plikt til å se til at utstyret forefinnes på enhver eiendom. Hvis annet ikke er uttrykkelig avtalt, skal dette derfor alltid følge med ved salg av eiendom.

21. SAMTLIGE NØKLER til eiendommen som selger er i besittelse av skal overleveres kjøper på overtakelsen, herunder nøkler til eventuelle boder, uthus, garasjeportåpner e.l. Låses boder, uthus e.l. med hengelås, skal lås og nøkler til disse medfølge.

22. GARASJEHYLLER, bodhyller, lagringshyller og oppheng til bildekk medfølger såfremt de er fastmontert.

Planter, busker og trær som er plantet på tomten, eller fastmonterte kasser og lignende er en del av eiendommen og medfølger i handelen.

Trygghet for deg som boligkjøper

HELP
Rett skal være rett. For alle.

Derfor bør du ha Boligkjøperforsikring:

- 1 av 4 finner feil etter overtakelse av ny bolig
- Advokaten vet hvilke feil som gir krav mot selger
- Vi tar saken, uten økonomisk risiko for deg
- Advokathjelp er dyrt når du ikke har boligkjøperforsikring
- Advokathjelp innenfor plan- og bygningsrett

Hva koster det?

Andelsbolig og aksjeleilighet	5 700 kr
Selveierleilighet og rekkehus	10 200 kr
Ene-,tomannsbolig og tomt	14 700 kr

Pris gjelder for 5 år.

Egenandel kr 4 000 påløper ved takst, tvist eller 10 timer advokatbistand, avhengig av hva som kommer først

Boligkjøperforsikring tegnes hos eiendomsmegler senest ved kontraktsignering og gir rett til advokathjelp inntil 5 år etter overtakelse. Forsikringen betales som del av oppgjøret ved boligkjøpet. Advokatforsikringen fornyes årlig ved faktura fra HELP.

Har du spørsmål? Kontakt HELP på 22 99 99 99 eller post@help.no. Les mer på help.no.

Ved kjøp av landbrukseiendom, eller tidligere landbrukseiendom, herunder småbruk, omfatter forsikringen kun rettshjelpsbehov relatert til det boligbygget som er angitt i forsikringsbeviset (selgers primærbolig). Meglerforetaket mottar kr 2 400/3 900/3 700 i kostnadsgodtgjørelse, avhengig av boligtype. Vi tar forbehold om pris- og vilkårsendringer. Hvis premien ikke er innbetalt ved overtakelse, vil avtalen bli kansellert. For fullstendig informasjon om dekning og vilkår, se vår informasjonsside **her.**

GI BUD MED BANKID

På eiendommens annonse vises det en "Gi bud"-knapp for elektronisk budgivning.

IDENTIFISER MED BANKID

Innlogging fungerer på samme måte som i din nettbank. Du kan også bruke BankID App (iOS/ Android) eller BankID på mobil.

REGISTRERING AV BUD

Nettsiden hjelper deg med korrekt utfylling av budmeldingen.

ELEKTRONISK SIGNERING

BankID lar deg signere budmeldingen elektronisk. Budmeldingen overføres til eiendomsmegleren.

BUDRUNDEN

Etter signering vil du motta en SMS-kvittering. Gi budforhøyelser med BankID eller ved å svare på SMS-kvitteringen.

NYTT BUDREGLEMENT

Fra 01.01.14 gjelder nye regler for budgivning. Benytt "Gi bud"-knappen på eiendommens annonse for å registrere ditt bud elektronisk. «Gi bud»-knappen åpner nettsiden TryggBudgivning.no som er integrert i meglersystemet. Alle bud / budforhøyelser og forbehold overføres automatisk inn i budjournalen på den respektive eiendommen.

Du logger deg inn på TryggBudgivning.no ved å bruke BankID. Det er derfor viktig å huske å ta med deg din BankID-brikke på budgivningsdagen. Du kan gi bud fra datamaskin, nettbrett eller smarttelefon.

Når du benytter deg av TryggBudgivning.no trenger du ikke å ta bilde av legitimasjon eller sende inn budskjema til megler. Etter at bud er registrert med BankID får du en kvittering pr. SMS om at budet er mottatt.

Du registrerer budforhøyelser ved å logge inn på nytt med BankID eller ved å svare på SMS-kvitteringen som du allerede har mottatt. Budforhøyelser registreres også automatisk inn i meglersystemet.

Lykke til!

LØSNINGEN ER EN DEL AV MEGLERSYSTEMET WEBMEGLER
OG LEVERES OG DRIFTES AV WEBSYSTEMER AS

exbo

BUDSKJEMA

HELELIVET

Eiendom:

Jeg/vi legger herved inn et bud pålydende kr.:

Siffer	Blokkbokstaver

+ offentlige omk. + evt. andel fellesgjeld og ev. til forretningsfører. Se salgsoppgave.

	Dato	Klokkeslett	Ønsket overtagelsesdato
Budet gjelder til:			

Evt. forbehold:

Jeg/vi har lest, og gjort meg/oss kjent med innhold i Exbo Eiendomsmegling AS salgsoppgave på eiendommen, samt alle vedlegg til denne.

Budgiver er informert om muligheten for å tegne boligkjøper forsikring

Ja jeg/vi ønsker boligkjøper forsikring ☐

Nei jeg/vi ønsker ikke boligkjøper forsikring ☐

Finansiering av kjøpet:

Långiver bank	Lånefinsnsiering kr.
Navn saksbehandler bank	Egenandel kr.
Telefonnummer	Sum totalt kr.

Budgiver 1	**Budgiver 2**
Navn	Navn
Fødselsnummer (11 siffer)	Fødselsnummer (11 siffer)
Adresse	Adresse
Postnr/ -sted	Postnr/ -sted
Telefonnummer	Telefonnummer
E-post	E-post

Jeg/vi har lest og gjort meg/oss kjent med orienteringen på baksiden av dette budskjemaet, og vi som budgivere gir hverandre gjensidig fullmakt til å forhøye bud / evt. akseptere motbud.

Dato/sted	Dato/sted
Signatur	Signatur

Jeg/vi er kjent med at forhøyninger av budet må skje skriftlig til megler.

NB! Første bud er kun gyldig ved fremvisning/kopi av legitimasjon.

Forbrukerinformasjon
OM BUDGIVNING

Sist oppdatert med virkning fra 1. januar 2014, i forbindelse med ikrafttredelse av endringer i eiendomsmeglingsforskriften.

Informasjonen er utarbeidet av Forbrukerombudet, Forbrukerrådet, Den Norske Advokatforening ved Eiendoms- meglingsgruppen, Eiendomsmeglerforetakenes Forening og Norges Eiendomsmeglerforbund, på grunnlag av blant annet forskrift om eiendomsmegling § 6-3 og § 6-4.

Nedenfor gis en oversikt over de retningslinjer som forbrukermyndighetene og organisasjonene anbefaler benyttet ved bud-givning på eiendommen. Avslutningsvis gis også en kort oversikt over de viktigste rettsreglene tilknyttet budgivning.

Før det legges inn bud på eiendommen oppfordres budgiver til å sette seg inn i all relevant informasjon om eiendommen, herunder eventuell salgsoppgave og teknisk rapport med vedlegg.

GJENNOMFØRING AV BUDGIVNING

1. På forespørsel vil megler opplyse om aktuelle bud på eiendommen, herunder om relevante forbehold.

2. Alle bud skal inngis skriftlig til megler, som formidler disse videre til oppdragsgiver. Kravet til skriftlighet gjelder også budforhøyelser og motbud, aksept eller avslag fra selger. Før formidling av bud til oppdragsgiver skal megler innhente gyldig legitimasjon og signatur fra budgiver. Kravet til legitimasjon og signatur er oppfylt for budgivere som benytter e-signatur, eksempelvis BankID eller MinID. Med skriftlige bud menes også elektroniske meldinger som e-post og SMS når informasjonen i disse er tilgjengelig også for ettertiden.

3. Et bud bør inneholde eiendommens adresse (eventuelt gnr/bnr), kjøpesum, budgivers kontaktinformasjon, finansieringsplan, akseptfrist, overtakelsesdato og eventuelle forbehold som for eksempel usikker finansiering, salg av nåværende bolig ol. Normalt vil ikke et bud med forbehold bli akseptert før forbeholdet er avklart. Konferer gjerne med megler før bud avgis.

4. Megler skal legge til rette for en forsvarlig avvikling av budrunden. I forbrukerforhold (dvs. der oppdragsgiver er forbruker) skal megleren ikke formidle bud med kortere akseptfrist enn kl. 12.00 første virkedag etter siste annonserte visning. Etter denne fristen bør budgivere ikke sette en kortere akseptfrist enn at megler har mulighet til, så langt det er nødvendig, å orientere oppdragsgiver, bud-givere og øvrige interessenter om bud og forbehold. Det bør ikke gis bud som diskriminerer eller utelukker andre budgivere. Dersom bud inngis med en frist som åpenbart er for kort til at megleren kan avvikle budrunden på en forsvarlig måte som sikrer oppdragsgiver og interessenter et tilstrekkelig grunnlag for sine handlingsvalg, vil megler fraråde budgiver å stille slik frist.

5. Megleren vil uoppfordret gi sin vurdering av det enkelte bud overfor oppdragsgiveren, når budet er gitt innenfor fristene i punkt 4.

6. Megleren skal så langt det er nødvendig og mulig holde budgiverne skriftlig orientert om nye og høyere bud og eventuelle forbehold. Megler skal så snart som mulig bekrefte skriftlig overfor budgivere at budene deres er mottatt.

7. Etter at handel har kommet i stand, eller dersom en budrunde avsluttes uten at handel er kommet i stand, kan en budgiver kreve kopi av budjournalen i anonymisert form.

8. Kopi av budjournal skal gis til kjøper og selger uten ugrunnet opphold etter at handel er kommet i stand. Dersom det er viktig for budgiver å bevare sin anonymitet, bør budet fremmes gjennom fullmektig.

VIKTIGE AVTALERETTSLIGE FORHOLD

1. Det eksisterer ingen angrerett ved salg/kjøp av fast eiendom.

2. Når et bud er innsendt til megler og han har formidlet innholdet i budet til selger (slik at selger har fått kunnskap om budet), kan budet ikke kalles tilbake. Budet er da bindende for budgiver frem til akseptfristens utløp, med mindre budet før denne tid avslås av selger eller budgiver får melding om at eiendommen er solgt til en annen (man bør derfor ikke gi bud på flere eiendommer samtidig dersom man ikke ønsker å kjøpe flere enn en eiendom).

3. Selger står fritt til å forkaste eller akseptere ethvert bud, og er for eksempel ikke forpliktet til å akseptere høyeste bud.

4. Når en aksept av et bud har kommet frem til budgiver innen akseptfristens utløp er det inngått en bindende avtale.

5. Husk at også et eventuelt bud fra selger til kjøper (såkalte «motbud»), avtalerettslig er et bindende tilbud som medfører at det foreligger en avtale om salg av eiendommen dersom budet i rett tid aksepteres av kjøper.

exbo

HELE LIVET

Skal du selge bolig?

Kom i kontakt med din lokale megler i dag!

Erik Johan Mathisen
T: 911 41 182
ejm@exbo.no

Følg oss på

Søgne og Greipstad Sparebank