BORTELID

FOSSBROTET 63, 4540 ÅSERAL

Koselig hytte med populær beliggenhet ved Bjørnenløypa



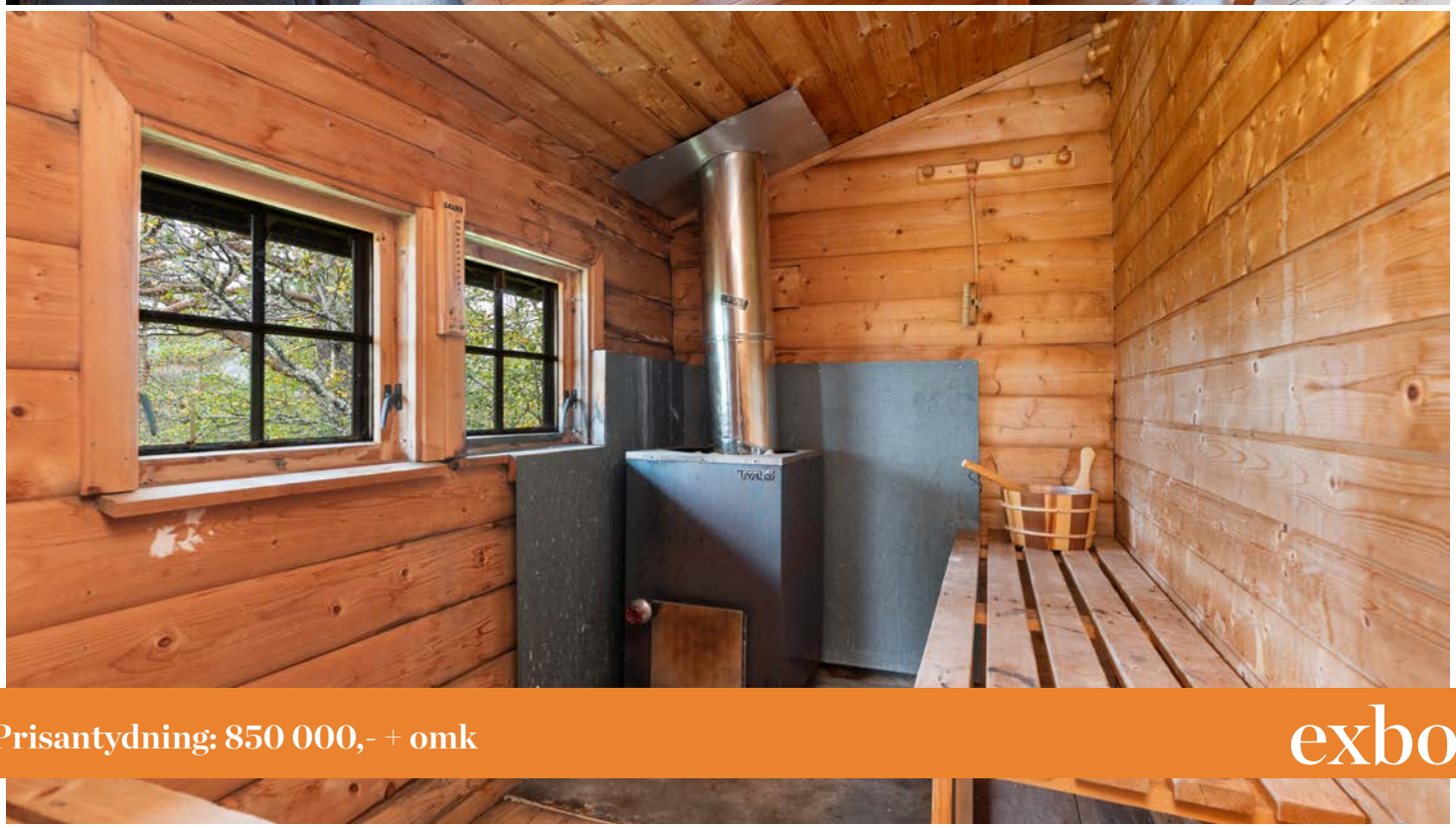

Prisantydning: 850 000,- + omk

exbo



Meglers kommentar

Vi har gleden av å presentere Fossbrotet 63!

Koselig hytte med solrik og attraktiv beliggenhet i fjellheimen, rett ved populære Bjørnenløypa. Her kan skituren starte like utenfor hytteveggen, med enkel tilgang til et flott løypenett. Det er kort vei til alpinanlegget og det nye sentrumsbygget, hvor du blant annet finner butikk og kafé. Her ligger alt til rette for fine dager på fjellet gjennom hele året.

Et ekstra høydepunkt er hyttas badstue – perfekt for å få varmen i kroppen etter en aktiv dag i skiløypa. Hytta har to soverom med rikelig med soveplasser, og i stuen sørger peisen for god varme og hyggelig hyttestemning. Hytta har også innlagt strøm.

Velkommen til påmeldings visning!

Adresse	Fossbrotet 63
Prisantydning	850 000,- + omk.
Omkostning	37 040,-
Totalpris	887 040,-
BRA-i/BRA Total	44/46 kvm
Eierform	Eiet
Byggeår	1977
Soverom	2

Kontaktperson i Exbo

Bo Andre Larsen
Eiendomsmeglerfullmektig
Telefon: 476 36 611
Mail: bal@exbo.no



INNHOLD







4 Salgsoppgave

24 Egenerklæring

31 Tilstandsrapport

54 Energiattest

60 Nabolagsprofil

64 Boligkjøperforsikring

66 Budskjema

Exbo avd. Lyngdal
Stasjonsgata 28
4580 LYNGDAL
Orgnr 986857044

Sjekk ut våre eiendommer på www.exbo.no

OM BOLIGEN

Areal
BRA - i: 44 kvm
BRA - e: 2 kvm
BRA totalt: 46 kvm
TBA: 10 kvm

Bruksareal fordelt på etasje

1. etasje
BRA-i: 44 kvm.
BRA-e: 2 kvm.

TBA fordelt på etasje
1. etasje
10 kvm

Tomtetype
Festet

Tomtebeskrivelse
Areal ikke angitt. Eiendommen er punktfeste uten bestemt avgrenset tomteareal.
Ved punktfeste er det angitt et punkt, og dette punktet må ligge innenfor det hus som festeren oppfører. Utenfor huset har festeren en rådighetssone som blir mindre eksklusiv jo lenger man fjerner seg fra huset. Kjøper oppfordres til å gjøre seg kjent med festekontrakten og de rettigheter og plikter som følger av festeforholdet.

Årlig festeavgift
Kr 8 305

Festetid
30 år.

Regulering av festeavgift
Festeavgift reguleres hvert 5. år.

Festekontrakt datert
18.02.1976.

Beliggenhet
Hytta har en flott beliggenhet i naturskjønne omgivelser i fjellheimen, like ved populære Bjørnenløypa. Her ligger forholdene godt til rette for aktive dager året rundt. Fra hytta er det enkel adkomst til Bjørnenløypa, slik at skituren kan starte like utenfor hytteveggen.

Det er kort vei til alpinanlegget og det nye sentrumsbygget, hvor du blant annet finner butikk og kafé. Om vinteren byr området på et godt utvalg av preparerte skiløyper, mens sommerhalvåret kan friste med flotte turmuligheter og gode bademuligheter i nærområdet.

En attraktiv beliggenhet for deg som ønsker nærhet til både fjell, aktiviteter og områdets fasiliteter – sommer som vinter.

Adkomst
Se kart i finn-annonsen eller kontakt megler for detaljert veibeskrivelse. Det vil bli godt skiltet med EXBO-visningsskilt ved fellesvisning.

Bygningssakkyndig
Karl Henry Englund

Type takst
Tilstandsrapport

Selger
Bergit Budsberg Pettersen

Innhold
Fritidsboligen inneholder:
Gang, Badsstue, soverom, soverom, stue/Kjøkken, utvendig toalett.

Det foreligger godkjente og byggemeldte tegninger, men de stemmer ikke med dagens bruk.

Boligen er endret fra opprinnelige godkjente tegninger.
- Deler av opprinnelig terrasse er bygget inn og gjort om til WC.
- Kjøkken er flyttet og etablert i åpen løsning mot stue
- Bod er tatt bort og veranda er utvidet
- Tidligere WC er utvidet og gjort om til badsstue.

Innredet rom er ikke godkjent for varig opphold.
Fra kommunen kan det komme reaksjoner overfor eier, ved f.eks krav om tilbakeføring eller krav om omsøkning, ileggelse av overtredelsesgebyr mv. Kommunen kan kreve at dagens forskrifter og lovverk legges til grunn ved omsøkning. Uavhengig av reaksjonsform fra kommunen, blir dette kjøpers ansvar og risiko siden boligen selges

slik den fremstår. Kjøper overtar ansvar og risiko for bruksendring av areal fra tilleggsdel til rom for varig opphold, alle kostnader forbundet med søknadsprosessen og eventuelt ombyggingsbehov. Kjøper overtar også risiko for at tiltaket ikke blir godkjent og for eventuell tilbakeføring.

Standard
Takstmannen konkluderer med følgende:

Fritidsbolig fra 1976 beliggende i et etablert hytte område.
Fritidsboligen er inneholder:
Badstue, stue/kjøkken, vindfang, 2 soverom og ute do.
Det er noe vedlikeholdsbehov og oppgraderinger som må utføres.
Ellers holder hytta normal standard ut i fra byggeår.
Det er kun fritidsboligen som inngår i rapporten.
Fritidsboligen er vurdert utfra byggeår og hva ansees som normal bruks- og aldersslitasje.
Det kan derfor være bygningsmessige avvik som ikke er nevnt i rapport da det ansees som normalt utfra alder og tidens tann.

Spørsmål vedrørende rapporten kan stilles i kontortid mellom 8-16 på hverdager, til tlf 47759958, eller e-post: karl@ketakst.no.
For øvrig må hele rapporten leses og deretter bruke god tid på visning.

Lykke til!

Innbo og løsøre
Liste over løsøre og tilbehør må leses før budgivning. Her fremgår hvilke løsøre som skal følge eiendommen, under forutsetning av at dette var på eiendommen ved besiktigelse, og at ikke annet er avtalt mellom partene.

Hvitevarer
Alle integrerte hvitevarer (herunder eventuell oppvaskmaskin om det står i boligen på visningstidspunkt) på kjøkken følger med i handelen. Øvrige hvitevarer medfølger ikke dersom ikke det blir avtalt. Medfølgende hvitevarer følger i den stand de er på visning og gir ikke reklamasjonsgrunnlag.

Radonmåling
Fra 1. januar 2014 er det krav om at radon nivået måles i utleieboliger. Det er ikke foretatt radonmåling av denne boligen. Hvis kjøper ønsker å leie ut, blir det kjøpers ansvar å gjennomføre måling og foreta eventuelle utbedringer som følge av resultatet av målingen.

Diverse
Selger opplyser om at det betales 4 577 kr årlig til Bortelid utmarkslag.

Bortfester/grunneier opplyser at det arbeides med planer om fremtidig fortetting og utvikling av området. Planene er foreløpig ikke endelig avklart, og tidspunkt for eventuell gjennomføring er usikkert. Ifølge grunneier vil en eventuell utbygging også kunne innebære etablering av vei samt vann- og avløpsinfrastruktur i området. Interessenter oppfordres til å kontakte megler for nærmere informasjon.

Hytta har ikke innlagt vann og avløp.

Selger opplyser at hytten disponerer to parkeringsplasser ved rundakjønna, ingen faste parkeringsplasser.

Det oppfordres til en grundig gjennomgang av vedlagte boligsalgsrapport/tilstandsrapport , samt selgers egenerklæring.

Det gjøres oppmerksom på at interiørtegningene som ligger vedlagt prospektet er skissetegninger utarbeidet av Exbo og viser hvordan boligen er benyttet i dag. Tegningene er ikke målsatt eller juridisk bindende men kun ment som veiledende interiørtegninger.

Det forutsettes at skjøtet tinglyses på ny eier. Hvis kjøper ikke ønsker en hjemmelsoverføring av eiendommen til seg, må det tas forbehold om dette i budet.

ENERGI
Oppvarming
Oppvarmingskilder: Peisovn.
Vegg-/fastmonterte ovner som står i boligen ved framvisning medfølger i handelen.
Dersom det er rom i boligen som ikke har vegg-/fastmonterte ovner, så følger det heller ikke med ovner i disse rommene.

Info strømforbruk
Det er ikke tegnet Norges pris på strøm.

Energikarakter
F

Energifarge
Ikke angitt

Info energiklasse
Det er ikke krav til energimerking på fritidsboliger som brukes under 4 mnd i året.

ØKONOMI
Tot prisant. ekskl. omk.
Kr 850 000

Kommunale avgifter
Kr 451

Kommunale avgifter år
2025

Info kommunale avgifter
Beløpet for kommunale avgifter består av avgifter til kommunen.
Kommunale avgifter utgjør kr. 451,20,- pr. 2025. Dette omfatter: Feiing.
Årsgebyr for renovasjon: kr. 3 710,- Det er 4 terminer i året.

Prognose for kommunale avgifter inneværende år: 464 kr.

Formuesverdi primær
Kr 210 000

Formuesverdi primær år
2024

Info formuesverdi
Stortinget har vedtatt en ny modell for beregning av formuesverdi for bolig. Den nye utregningsmodellen beregner boligverdier basert på grunnkretser i stedet for kommuner, og skal benyttes fra og med inntektsåret 2026. Dette kan medføre at markedsverdien settes høyere eller lavere enn tidligere og innebærer at både selger og megler kan benytte tall som ikke nødvendigvis er oppdaterte på tidspunktet for utarbeidelse av salgsoppgaven. Det tas derfor forbehold om at formuesverdien kan bli endret og eventuelt øke ved endelig fastsettelse i skatteåret.
For primærbolig utgjør formuesverdien 25 % av beregnet eller dokumentert markedsverdi opptil kr 10 000 000, og deretter 70 % av den delen som overstiger dette beløpet.
For sekundærbolig utgjør formuesverdien 100 % av beregnet eller dokumentert markedsverdi.

Tilbud lånefinansiering
Exbo er delvis eiet av Flekkefjord Sparebank! Dette skal du som kunde tjene på. Vi jobber hver dag for å ta best mulig vare på hverandres og felles kunder. Exbos målsetning er at vi skal ha de mest fornøyde kundene på Sørlandet! La oss sammen se på totalbildet ved kjøp og finansiering av eiendom!

OFFENTLIGE FORHOLD
Eiendommens betegnelse
Gårdsnummer 13, bruksnummer 3, festenummer 526 i Åseral kommune.

Tinglyste heftelser og rettigheter
På eiendommen er det tinglyst følgende heftelser og rettigheter som følger eiendommens matrikkel ved overskjøting til ny hjemmelshaver:

4224/13/3/526:
18.05.1976 - Dokumentnr: 1781 - Erklæring/avtale
Gjelder feste
Med flere bestemmelser

18.05.1976 - Dokumentnr: 1781 - Festekontrakt - vilkår
Gjelder feste
Festetid: 30 år
ÅRLIG AVGIFT NOK 500
BESTEMMELSER OM FORLENGELSE
LEIEN KAN REGULERES
KONTRAKTEN KAN IKKE OVERDRAS/UTLEIES UTEN SAMTYKKE FRA HJEMMELSHAVER/UTLEIER
Gjelder denne registerenheten med flere

01.01.2020 - Dokumentnr: 1706004 - Omnummerering

ved kommuneendring
Tidligere: Knr:1026 Gnr:13 Bnr:3
Gjelder denne registerenheten med flere

Ferdigattest/brukstillatelse

Det foreligger verken ferdigattest eller midlertidig brukstillatelse.
Søknadspliktige tiltak skal avsluttes med ferdigattest, som utstedes av kommunen når det foreligger nødvendig sluttdokumentasjon og erklæring om ferdigstillelse fra tiltakshaver eller ansvarlig søker.
På eldre boliger er det ikke uvanlig at ferdigattest har uteblitt. For tiltak som er omsøkt før 1. januar 1998 er det ikke lenger mulig å få utstedt ferdigattest. Dette i henhold til plan og bygningsloven §21-10 femte ledd.
Dersom bygget er omsøkt og godkjent av kommunen, vil det ikke være ulovlig å bruke bygningen selv om ferdigattest eller brukstillatelse mangler.

Vei, vann og avløp

Privat vann og avløp.
Ved privat vann og avløp: Kjøper må påberegne at pålegg om tilkobling til offentlig vann/avløpsnett kan forekomme hvis kommunen i fremtiden legger til rette for dette.

Det er ingen vei opp til eiendommen. Det er offentlig vei opp til parkeringsplass.

Regulerings og arealplaner

Boligen ligger i bebygd område som er godkjent for beboelse.

Kommunedelsplan: Kommunedelsplan for Bortelid 2006-2030
Plantype: Kommunedelsplan
Stadfestet/sist endret: 11.10.2007
Plan ID: 20070054
Status: Endelig vedtatt arelaplan

Reguleringsplan: Reguleringsplan for Langatjønn - Hesthei
Plannavn: Eldre reguleringsplan
Formål: fritidsbebyggelse
Stadfestet/sist endret: 29.05.1997
Plan ID: 19970016
Status: Endelig vedtatt arealplan

Vi gjør oppmerksom på at det kan foreligge fremtidige planer hos kommunen for området rundt eiendommen, som megler ikke har mottatt opplysninger om.

KONTRAKTSGRUNNLAG

Salgs- og betalingsvilkår

Eiendommen selges etter reglene i avhendingsloven.

Eiendommen skal overleveres kjøper i tråd med det som er avtalt. Det er viktig at kjøper setter seg grundig inn i alle salgsdokumentene, herunder salgsoppgave, tilstandsrapport og selgers egenerklæring. Kjøper anses kjent med forhold som er tydelig beskrevet i salgsdokumentene. Forhold som er beskrevet i salgsdokumentene kan ikke påberopes som mangler. Dette gjelder uavhengig av om kjøper har lest dokumentene. Alle interessenter oppfordres til å undersøke eiendommen nøye, gjerne sammen med fagkyndig før bud inngis. Kjøper som velger å kjøpe usett kan ikke gjøre gjeldende som mangel noe han burde blitt kjent med ved undersøkelsen.

Dersom det er behov for avklaringer, anbefaler vi at kjøper rådfører seg med eiendomsmegler eller en bygningssakyndig før det legges inn bud.

Hvis eiendommen ikke er i samsvar med det kjøperen må kunne forvente ut ifra alder, type og synlig tilstand, kan det være en mangel. Det samme gjelder hvis det er holdt tilbake eller gitt uriktige opplysninger om eiendommen og dette har virket inn på avtalen. En bolig som har blitt brukt i en viss tid, har vanligvis blitt utsatt for slitasje og skader kan ha oppstått. Slik bruksslitasje må kjøper regne med, og det kan avdekkes enkelte forhold etter overtakelse som nødvendiggjør utbedringer. Normal slitasje og skader som nødvendiggjør utbedring, er innenfor hva kjøper må forvente og vil ikke utgjøre en mangel.

Boligen kan ha en mangel dersom det er avvik mellom opplyst og faktisk areal, forutsatt at avviket er på 2% eller mer og minimum 1 kvm.

Ved beregning av et eventuelt prisavslag eller erstatning må kjøper selv dekke tap/kostnader opptil et beløp på kr 10 000 (egenandel).

Dersom kjøper ikke er forbruker selges eiendommen "som den er", og selgers ansvar er da begrenset jf. avhl. § 3-9, 2. pktm. Informasjon om kjøpers undersøkelsesplikt, herunder oppfordringen om å undersøke eiendommen nøye, gjelder også for kjøpere som ikke anses som forbrukere.

Budgivning

Alle bud skal inngis skriftlig til megler. Det første budet skal inngis på budskjema påført budgivers signatur. I tillegg må budgiver ha legitimert seg. Senere bud kan inngis per e-post, SMS eller per fax til megler. Bud kan også inngis via budgivningsplattform på nett eller app. Velges denne løsning, er det ikke krav til å sende det første budet på budskjema. Megler skal så snart som mulig bekrefte skriftlig ovenfor budgiver at bud er mottatt.

Bud som ikke er skriftlig, eller som har kortere akseptfrist enn til kl. 12.00 dagen etter siste annonserte visning, vil ikke bli formidlet til selger. Et bud er bindende for budgiver når budet er kommet til selgers kunnskap. Selger står fritt til å akseptere eller forkaste ethvert bud, og er således ikke forpliktet til å akseptere det høyeste budet på eiendommen.

Megler skal, i den grad det er nødvending og mulig, informere de involverte i budrunden skriftlig om status i budgivningen. Megler er forpliktet til å legge til rette for en forsvarlig avvikling av budrunden, og for at budene skal kunne bli behandlet og videreformidlet skriftlig til alle involverte parter, må ethvert bud ha en tilstrekkelig lang akseptfrist. Selger må skriftlig akseptere budet før budaksept kan formidles til budgiver. Budforhøyelser bør derfor ha akseptfrist på minimum 30 minutter fra budet inngis.
Selger og kjøper har krav på å få utlevert kopi av budjournalen straks etter at handel er kommet i stand. Alle som har inngitt bud på eiendommen kan på forespørsel få en kopi av anonymisert budjournal etter at budrunden er avsluttet.
For øvrig vises det til «Forbrukerinformasjon om budgivning», som er vedlagt salgsoppgaven.

Viktig informasjon om budvarsler: Budvarsler sendes via SMS til registrerte interessenter. Dersom du ikke mottar SMS-varsler, anbefaler vi at du kontrollerer mappen «Spam og blokkert» (eller tilsvarende) i meldingsappen på telefonen din. Enkelte mobiltelefoner og meldingsapper kan feilaktig filtrere automatiske SMS-varsler. Ta gjerne kontakt med megler dersom du er usikker på om du er registrert for budvarsler.

Omkostninger kjøpers beskrivelse

850 000,- (Prisantydning)

Omkostninger:
14 700,- (Boligkjøperforsikring (valgfritt))
545,- (Tingl.gebyr pantedokument)
545,- (Tingl.gebyr skjøte)
21 250,- (Dokumentavgift (forutsatt salgssum: 850 000,00))

37 040,- (Omkostninger totalt)

887 040,- (Totalpris inkl. omkostninger)

Omkostninger kjøpers beløp

Kr 37 040

Hvitvaskingsreglene

Eiendomsmeglere er underlagt lov om hvitvasking og er forpliktet til å rapportere til Økokrim om mistenkelige transaksjoner. Lov om hvitvasking innehar også strenge regler om kontroll av legitimasjon fra alle parter i handelen, herunder, selger, kjøper og fullmektiger for disse.

Personopplysningsloven

Personopplysninger blir behandlet i samsvar med personopplysningsloven.

Boligselgerforsikring

Selger har valgt å tegne boligselgerforsikring. Selgers egenerklæring er en del av salgsoppgaven og bør leses før budgivning.

Boligkjøperforsikring

Å kjøpe en bolig er for de fleste den største økonomiske investeringen i livet og ikke noe du gjør hver dag. Vet du hvilke rettigheter du har som boligkjøper og vet du når du har et rettmessig krav dersom uforutsette problemer dukker opp?
Vedlagt i salgsoppgaven følger informasjon om Boligkjøperforsikring fra HELP Forsikring AS. Boligkjøperforsikring er en rettshjelpsforsikring som gir trygghet og profesjonell juridisk hjelp dersom det oppdages uventede feil eller mangler ved boligen de neste fem årene.
Les mer om forsikringen i vedlagte materiell eller på help.no.

Meglers vederlag

Provisjon:
kr. 60 010,- 7,06 % i provisjonsats.

Andre vederlag:
Digital annonsering -
Exbonert kr. 16 900,-
Oppgjørsgebyr kr. 5 500,-
Presentasjonspakke/tilrettelegging kr. 17 900,-
Registersøk og elektronisk signering kr. 2 500,-

Andre utgifter/utlegg:
- Kartverket (grunnbok kr 103,- pr stk, servitutter kr 260,- pr stk og sikringsobligasjon kr 545,-)
- Ambita (kommunale opplysninger)
- Evt. Forretningsførergebyrer

Boligselgerforsikring og tilstandsrapport vil komme i tillegg.
Totalt: 105 682,-

Oppdragsansvarlig

Bo Andre Larsen
Eiendomsmeglerfullmektig
bal@exbo.no
Tlf: 476 36 611

Ansvarlig megler

Gyro Eftestøl
Eiendomsmegler/Daglig leder avd. Lyngdal og Farsund
ge@exbo.no
Tlf: 476 54 387

Exbo avd. Lyngdal, Stasjonsgata 28

Tlf: 380 95 550

Salgsoppgavedato

09.10.2026






63



























Areal på plantegning kan avvike fra faktiske mål.
Møblering er kun ment som illustrasjon på hvordan rommene kan innredes.




63




63







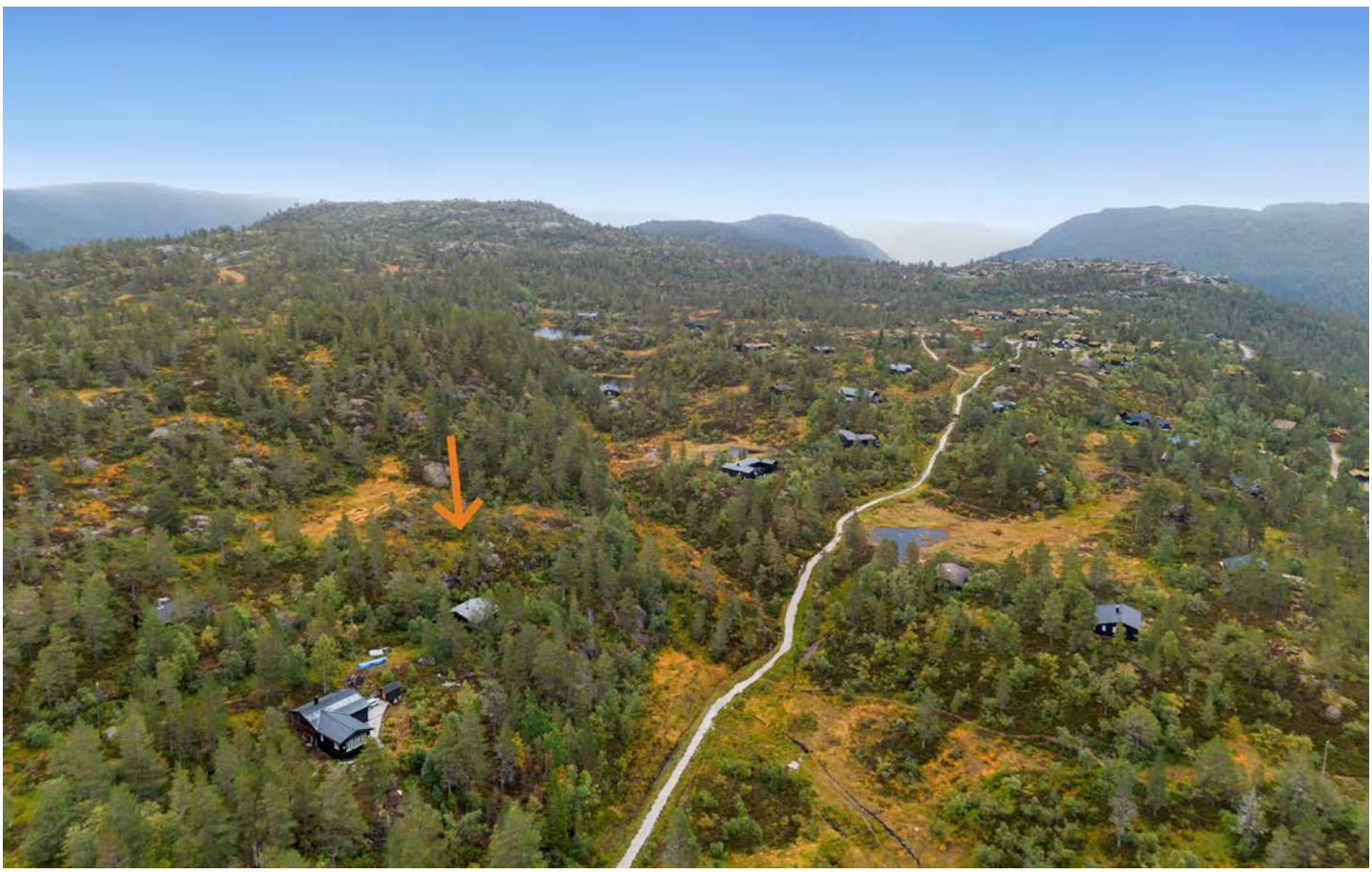

Vedlegg

EGENERKLÆRINGSSKJEMA

Til orientering vil dette skjema være en del av salgsoppgaven

Meglerfirma: EXBO Lyngdal Oppdragsnr.: 10082600363

Adresse: Fossbrotet 53

Postnr.: 4540 Sted: Åseral

Er det dødsbo? ☒ Nei ☐ Ja

Salg ved fullmakt? ☒ Nei ☐ Ja

Har du kjennskap til eiendommen? ☐ Nei ☒ Ja

Dersom eiendommen selges ved fullmakt, navn på fullmektig:

Når kjøpte du boligen? 1996 Hvor lenge har du bodd i boligen? ___ År ___ Mnd

Har du bodd boligen siste 12 mnd? ☒ Nei ☐ Ja

I hvilket forsikringsselskap har du tegnet villa/husforsikring? FRENDE Polise/avtalenr.:

Selger 1 Fornavn: BERGIT B. PETTL Etternavn: PETTERSEN

Selger 2 Fornavn: Etternavn:

SPØRSMÅL FOR ALLE TYPER EIENDOMMER (spørsmål som besvares med «Ja», skal beskrives nærmere i «Beskrivelse»)

1. Kjenner du til om det er/har vært feil tilknyttet våtrommene, f.eks. sprekker, lekkasje, råte, lukt eller soppskader?

☒ Nei ☐ Ja Beskrivelse:

2. Kjenner du til om det er utført arbeid på bad/våtrom? Hvis nei, gå til punkt 3.

☒ Nei ☐ Ja Beskrivelse:

2.1 Redegjør for årstallet og hva som ble gjort:

Beskrivelse:

2.2 Ble tettesjikt/membran/sluk oppgradert/fornyet?

☒ Nei ☐ Ja Beskrivelse:

2.3 Hvem er arbeidet utført av? Eventuelt firmanavn og navn på håndverker opplyses.

Beskrivelse:

2.4 Er arbeidet, eller deler av arbeidet, utført av ufaglært eller ved egeninnsats/dugnad?

☒ Nei ☐ Ja Beskrivelse:

2.5 Er forholdet byggemeldt? ☐ Nei ☐ Ja

3. Kjenner du til om det er/har vært tilbakeslag av avløpsvann i sluk eller lignende?

☒ Nei ☐ Ja Beskrivelse:

4. Kjenner du til om det er feil ved/utført arbeid/eller vært kontroll på vann/avløp? Hvis nei, gå videre til punkt 5.

☒ Nei ☐ Ja Beskrivelse:

Initialer selger: Initialer kjøper (ved oppgjørsoppdrag):

4.1 **Er arbeidet utført av ufaglært eller ved egeninnsats/dugnad?**

☒ Nei ☐ Ja Beskrivelse

4.2 **Hvem er arbeidet utført av? Eventuelt firmanavn og navn på håndverker opplyses.**

Beskrivelse

5. **Kjenner du til om det er/har vært problemer med drenering, fuktinnsig, øvrig fukt eller fuktmerker i underetasjen/kjellere?**

☒ Nei ☐ Ja Beskrivelse

6. **Kjenner du til om det er/har vært problemer med ildsted/skorstein/pipe, f.eks. dårlig trekk, sprekker, pålegg, fyringsforbud ellerlignende?**

☒ Nei ☐ Ja Beskrivelse

7. **Kjenner du til om det er/har vært f.eks. sprekker i mur, skjeve gulv eller lignende?**

☐ Nei ☐ Ja Beskrivelse Skjevhet i golvet p.ga. MYE SNØ PÅ TAKET

8. **Kjenner du til om det er/har vært sopp/råteskader/insekter eller skadedyr i boligen som: rotter, mus, maur eller lignende?**

☒ Nei ☐ Ja Beskrivelse

9. **Kjenner du til om det er/har vært skjeggkre i boligen?**

☒ Nei ☐ Ja

10. **Kjenner du til om det er/har vært utettheter i terrasse/garasje/tak/fasade?**

☒ Nei ☐ Ja Beskrivelse

10.1 **Har det vært utført arbeid på taktekking/takrenner/beslag? Hvis ja; beskriv hvilke tiltak som er utført.**

☐ Nei ☒ Ja Beskrivelse NYTT TAK

10.2 **Hvem er arbeidet utført av? Eventuelt firmanavn og navn på håndverker opplyses.**

Beskrivelse Henning Tønnessen

11. **Kjenner du til om det er/har vært utført arbeider på el-anlegget eller andre installasjoner (f.eks. oljetank, sentralfyr, ventilasjon)? Hvis nei, gå videre til punkt 12.**

☒ Nei ☐ Ja Beskrivelse

11.1 **Hvem er arbeidet utført av? Eventuelt firmanavn og navn på håndverker opplyses.**

Beskrivelse

11.2 **Foreligger det samsvarserklæring (i henhold til forskrift om elektriske lavspenningsanlegg)?**

☒ Nei ☐ Ja Beskrivelse

12. **Kjenner du til om det er utført kontroll av el-anlegget og/eller andre installasjoner (f.eks. oljetank, sentralfyr, ventilasjon, varmepumpe)?**

☒ Nei ☐ Ja Beskrivelse

13. **Kjenner du til om ufaglærte har utført arbeider som normalt bør utføres av faglærte personer, utover det som er nevnt tidligere (f.eks. på drenering, murerarbeid, tømrerarbeid etc)?**

☒ Nei ☐ Ja Beskrivelse

14. **Har du ladeanlegg/ladeboks for elbil i dag?**

☒ Nei ☐ Ja Kommentar

15. **Kjenner du til forslag eller vedtatte reguleringsplaner, andre planer, nabovarsel eller offentlige vedtak som kan medføre endringer i bruken av eiendommen eller av eiendommens omgivelser?**

☒ Nei ☐ Ja Beskrivelse

16. **Kjenner du til om det foreligger påbud/heftelser/krav/manglende tillatelser vedrørende eiendommen?**

☒ Nei ☐ Ja Beskrivelse

17. **Er det nedgravd oljetank på eiendommen?**

☒ Nei ☐ Ja Beskrivelse

17.1 **Hvis ja, har kommunen gitt dispensasjon til at den nedgravde oljetanken kan bli liggende, for eksempel ved at den nedgravde oljetanken tømmes, saneres eller fylles igjen med masser?**

☒ Nei ☐ Ja Kommentar

18. **Selges eiendommen med utleiedel, leilighet eller hybel e.l.? Hvis nei, gå videre til punkt 18.2.**

☒ Nei ☐ Ja Beskrivelse

18.1 **Hvis ja, er ovenfor nevnte godkjent for utleie hos bygningsmyndighetene?**

☐ Nei ☐ Ja Beskrivelse

18.2 **Er det foretatt radonmåling? Hvis ja, hva er radonverdien?**

☒ Nei ☐ Ja Beskrivelse Siste målte radonverdi

19. **Kjenner du til om det er innredet/bruksendret/bygget ut kjeller eller loft eller andre deler av boligen? Hvis nei, gå videre til punkt 20.**

☒ Nei ☐ Ja Beskrivelse

19.1 **Er innredningen/utbyggingen godkjent hos bygningsmyndighetene?**

☐ Nei ☒ Ja Beskrivelse

20. **Kjenner du til manglende brukstillatelse eller ferdigattest?**

☒ Nei ☐ Ja Beskrivelse

21. **Kjenner du til om det foreligger skaderapporter/tilstandsvurderinger eller utførte målinger?**

☒ Nei ☐ Ja Beskrivelse

22. **Er det andre forhold av betydning ved eiendommen som kan være relevant for kjøper å vite om (f.eks. rasfare, tinglyste forhold eller private avtaler)? Hvis ja, redegjør:**

☒ Nei ☐ Ja Beskrivelse

SPØRSMÅL FOR BOLIG I SAMEIE/BORETTSLAG/BOLIGAKSJESELSKAP:

23. **Kjenner du til om sameiet/laget/selskapet er involvert i tvister av noe slag?**

☒ Nei ☐ Ja Beskrivelse

24. **Kjenner du til vedtak/forslag til vedtak om forhold vedr. eiendommen som kan medføre økte felleskostnader/øktfellesgjeld?**

☒ Nei ☐ Ja Beskrivelse

25. **Kjenner du til om det er/har vært sopp/råteskader/insekter/skadedyr i sameiet/laget/selskapet (fellesareal eller i andre boliger) som: rotter, mus, maur eller lignende?**

☒ Nei ☐ Ja Beskrivelse

26. **Kjenner du til om det er/har vært skjeggkre i sameiet/laget/selskapet (fellesareal eller i andre boliger)?**

☒ Nei ☐ Ja Beskrivelse

TILLEGGSKOMMENTAR (Er det behov for plass til flere kommentarer, skal disse skrives på eget ark)

Jeg bekrefter at opplysningene er gitt etter beste skjønn. Jeg er kjent med at dersom jeg har gitt ufullstendige, uriktige eller misvisende opplysninger om eiendommen, vil selskapet kunne søke hel eller delvis regress for sine utbetalinger eller redusere sitt ansvar helt eller delvis, jfr. vilkår for boligselgerforsikring punkt 7.1 og forsikringsavtaleloven kapittel 4.
Jeg er orientert om mitt mulige ansvar som selger etter avhendingsloven, eventuelt etter kjøpsloven (aksjeboliger), og om forsikringsgiver sitt boligselgerforsikringstilbud. Jeg er klar over at avtale om forsikring er bindende. Jeg er også klar over at premietilbudet først kan påberopes når boligen er solgt(budaksept). Premietilbudet som er gitt av megler er bindende for forsikringsgiver i 6 – seks – måneder fra oppdragsinngåelse med megler. Etter dette vil premien og forsikringsvilkårene kunne justeres. Når premietilbudet ikke lenger er bindende for forsikringsselskapet må egenerklæringsskjemaet signeres på nytt og eventuelle endringer påføres. Det vil da være forsikringspremien ogforsikringsvilkårene på ny signeringsdato som legges til grunn.

Initialer selger: Initialer kjøper (ved oppgjørsoppdrag):

Det kan ikke tegnes boligselgerforsikring ved salg av boligeiendom i følgende tilfeller:

- mellom ektefeller eller slektninger i rett oppstigende eller nedstigende linje, søsken, eller
- mellom personer som bor eller har bodd på boligeiendommen og/eller
- når salget skjer som ledd i sikredes næringsvirksomhet/er en næringseiendom
- etter at boligeiendommen er lagt ut for salg
- ved salg av helårs- og fritidsbolig må det foreligge en tilstandsrapport som er i henhold til Forskrift til avhendingslova (tryggere bolighandel)

Forsikringsselskapet kan ved skriftlig samtykke akseptere tegning av forsikring også i ovennevnte tilfeller.
Dersom selskapet ikke har gitt skriftlig samtykke, kan erstatningen bortfalle.
Ved oppgjørsoppdrag trer forsikringen i kraft når kontrakten er signert av begge parter, begrenset til siste 12 måneder før overtakelse.
For øvrig oppfordrer selger potensielle kjøpere til å undersøke eiendommen grundig, jfr. avhendingslovens § 3-10 og kjøpslovens § 20 (aksjeboliger).

☒ Jeg ønsker å tegne boligselgerforsikring, og bekrefter å ha mottatt og lest forsikringsvilkårene og informasjonsbrosjyre til selger i forbindelse med tegning av boligselgerforsikring. Forsikringen trer i kraft på det tidspunkt det foreligger en budaksept mellom partene, begrenset til tolv måneder før overtagelse. Ved oppgjørsoppdrag trer forsikringen i kraft når kontrakten er signert av begge parter, begrenset til siste 12 måneder før overtakelse. Jeg bekrefter med dette at eiendommen ikke er en næringseiendom, at den ikke selges som ledd i næringsvirksomhet eller mellom ektefeller eller slektninger i rett oppstigende eller nedstigende linje, søsken, eller mellom personer som bor eller har bodd på boligeiendommen.

Gyldig forsikring forutsetter at det for helårs- og fritidsbolig foreligger tilstandsrapport som er i henhold til Forskrift til avhendingslova (tryggere bolighandel). Forsikringen er ugyldig dersom den tegnes i strid med forsikringsvilkårene. Jeg er innforstått med at eiendomsmegleren ikke har fullmakt til å gjøre unntak fra ovennevnte begrensninger. Jeg er oppmerksom på at 8% av total forsikringskostnader honorar til Söderberg & Partners.

☐ Jeg ønsker ikke å tegne boligselgerforsikring, men megler har tilbudt meg å tegne slik forsikring.

☐ Jeg kan ikke tegne boligselgerforsikring ihht. vilkår.

Dato 23/9 -24		Sted FARSUND

Signatur selger 1: Bergit Budsberg Pettersen

Signatur selger 2:

VILKÅR – BOLIGSELGERFORSIKRING

Iht. lov om avhending av fast eiendom.

Pr. 01.01.2022

Med "Selskapet" menes forsikringsgiver(e) som fremgår på forsikringsbeviset.

1 HVEM FORSIKRINGEN GJELDER FOR

1.1 Forsikringen gjelder for selger av den boligeiendom som fremgår av forsikringsbeviset som følger megleroppdraget, når salget ikke skjer som ledd i selgers næringsvirksomhet. Med næringsvirksomhet menes tilfeller der det selges mer enn 4 boenheter pr. år og/eller selger driver omsetning/utvikling/utleie av eiendom som næring. Gyldig forsikring forutsetter at premie er betalt. Forsikringen kan kun tegnes på eiendom som selges i Norge.

1.2 Gyldig forsikring forutsetter at tilstandsrapport som er i henhold til Forskrift til avhendingslova (tryggere bolighandel) er fremvist for kjøper før budaksept. Dette gjelder ikke ved salg av ubebygd tomt.

1.3 Forsikringen gjelder ikke salg mellom ektefeller, slekt i opp- eller nedstigende linje, søsken eller personer som har eller har hatt felles husstand, samt personer som tidligere har bebodd eller bor på eiendommen.

1.4 Ved salg av landbrukseiendom og småbruk er det kun våningshus og/eller kårbolig med evt. direkte tilhørende garasje og tomt som omfattes av forsikringen. Ved salg av kombinasjonseiendom der boligdelen utgjør 50 % eller mer, svarer selskapet for skader på den delen av boligen som er regulert og/eller benyttet til boligformål.

1.5 Boligselgerforsikringen er ugyldig dersom den tegnes i strid med forsikringsvilkårene.

2 NÅR FORSIKRINGEN GJELDER

2.1 Forsikringen trer i kraft fra det tidspunkt budaksept foreligger, dog maksimalt 12 måneder før overtagelsen. Ved oppgjørsoppdrag trer forsikringen i kraft når kontrakten er signert av begge parter, dog maksimalt 12 måneder før overtakelse. Forsikringen løper deretter i den perioden kjøper kan reklamere, maksimalt 5 år fra overtakelsen av eiendommen.

2.2 Forsikringen dekker forhold som konstateres i forsikringstiden.

3 HVILKE SKADER SELSKAPET SVARER FOR

3.1 Selskapet svarer for sikredes (selgers) mangelsansvar etter avhendingsloven med de begrensninger som eventuelt er inntatt i kjøpekontrakten og/eller som følger av disse forsikringsvilkår.

4 HVILKE SKADER SELSKAPET IKKE SVARER FOR

4.1 Forsikringen dekker ikke feil ved arbeider som er utført av sikrede etter avtale med kjøper, eller for arbeider som sikrede påtar seg å utføre etter avtale med kjøper. Dette gjelder uavhengig av om arbeidet er utført av/på vegne av sikrede eller kjøper, og uavhengig av om arbeidet faktisk er utført.

4.2 Dersom sikrede gir lovnader vedrørende tilstand eller utførelse så kan ikke selskapet holdes ansvarlig for dette.

4.3 Forsikringen dekker ikke krav som følge av dårlig/mangelfull rengjøring eller rydding av eiendommen, eller krav knyttet til tilbehør som skal følge med eiendommen.

4.4 Forsikringen dekker ikke skade som oppstår eller påføres eiendommen i perioden mellom budaksept og kjøpers overtagelse. Som skade regnes her også komponenter som fjernes i denne perioden.

4.5 Forsikringen dekker ikke verditap som følge av forekomst av innsekter.

5 FORSIKRINGSSUM OG EGENANDEL

5.1 Selskapets ansvar er begrenset til eiendommens salgssum, dog oppad begrenset til NOK 10.000.000 inkludert merverdiavgift, for alle mangler inklusive dokumenterte omkostninger påløpt i forsikringstiden. Maksimalbeløpet gjelder også som begrensning i et eventuelt hevingsoppgjør. Begrensningen i forsikringssummen kan også påberopes direkte overfor kjøper, jfr. FAL § 7-6 (4.ledd, 2. pkt.)

5.2 Dersom kjøper får rett til å heve kjøpet, og kjøpesummen er mindre enn maksimalbeløpet i henhold til punkt 5.1, aksepterer sikrede at restitusjon av eiendommen kan skje overfor selskapet eller én selskapet utpeker. Ved selskapets restitusjon av kjøpesummen i disse tilfellene, overtar selskapet eiendomsretten til eiendommen, og står fritt til å foreta eventuelle utbedringer og gjennomføre videresalg av eiendommen.

Dersom kjøpesummen er større enn maksimalbeløpet som angitt i punkt 5.1, kan selskapet også da kreve å gjennomføre hevingsoppgjøret i henhold til prinsippene i punkt 5.2 1. ledd, slik at selskapet uavhengig av maksimalbeløpet kan restituere hele kjøpesummen.

Dersom selskapet velger å gjennomføre hevingsoppgjør som beskrevet ovenfor, vil det kunne skje et etterfølgende

oppgjør mellom selskapet og sikrede dersom det endelige tapet overstiger NOK 10 000 000,- med tillegg av renter som nevnt i pkt. 5.5.

5.3 Alle mangelskrav som inngår i kjøpers krav mot sikrede regnes som ett forsikringstilfelle.

5.4 Er forsikringsbeløpet NOK 5.000,- eller mindre, foretas ingen forsikringsutbetaling. Ved forsikringsutbetaling på mer enn NOK 5.000,-, fratrekkes ingen egenandel.

5.5 Begrensningen i forsikringssum gjelder likevel ikke for eventuelle renter i henhold til FAL § 8-4.

6. BEHANDLING AV KRAV UNDER BOLIGSELGERFORSIKRINGEN

6.1 Reises mangelskrav mot sikrede, eller kan det etter skriftlig melding fra tredjemann ventes at krav vil bli reist, skal Selskapet underrettes uten ugrunnet opphold. Sikrede er forpliktet til å gi alle opplysninger som har/kan ha betydning for sakens behandling, jf. FAL § 4-10.

6.2 Selskapet blir fritt for ansvar dersom sikrede ikke fremsetter sitt krav mot Selskapet innen ett år etter at sikrede fikk kunnskap om de forhold som begrunner kravet mot han, og kravet etter sin begrunnelse faller inn under forsikringen jf. FAL § 8-5, 1. ledd.

6.3 Uten Selskapets skriftlige samtykke må sikrede verken helt eller delvis innrømme ansvar, eller forhandle om utbetaling til skadelidte (kjøper). Selskaper er ikke bundet av sikredes erkjennelse av ansvar, forhandlinger eller avtalte om utbedringer etc.

6.4 Blir krav reist mot Selskapet og ansvaret omfattes av forsikringen, betaler Selskapet de nødvendige omkostninger for avgjørelse av mangelskravet. Som nødvendige omkostninger regnes i denne forbindelse ikke utgifter til selgers advokatbistand.

6.5 Blir krav reist mot sikrede og ansvar omfattes av forsikringen, har Selskapet rett til å

- behandle kravet;
- utrede om ansvar etter avhendingsloven foreligger;
- forhandle med kravstiller, og
- prosedere saken for domstolene.

6.6 Inngår Selskapet avtale om å ordne en sak i minnelighet, eller det betaler den maksimale forsikringssummen, svarer Selskapet ikke for videre utgifter ved tvisten, og heller ikke for omkostninger som senere påløper.

6.7 Selskapet har rett til å foreta enhver forsikringsutbetaling direkte til skadelidte (kjøper).

7. REGRESS/AVKORTING

7.1 Dersom Selskapet foretar utbetaling til kjøper, forbeholder Selskapet seg rett til å kreve regress overfor sikrede. Regress er begrenset til forhold om svik, misligholdt opplysningsplikt og unnlatelser som er regulert i FAL §§ 4-1, 4-2, 4-9, 4-10, 8-1 og 8-5. Selskapet kan også si opp forsikringen, jfr. FAL § 4-3.

7.2 Forsikringen dekker ikke sikredes utgifter til advokatbistand dersom det, som følge av forhold beskrevet under pkt. 7.1, oppstår interessekonflikt mellom sikrede og selskapet.

7.3 Kan sikrede forlange at tredjemann erstatter tapet, inntrer Selskapet ved forsikringsutbetaling i sikredes rett mot tredjemann. Sikrede skal gjøre det som er nødvendig for å sikre kravet mot tredjemann inntil Selskapet selv kan ivareta sin tarv.

7.4 Dersom et krav som fremsettes under boligselgerforsikringen har oppstått som følge av svikaktig opptreden fra sikrede eller noen som har handlet på hans vegne, eller sikrede har forsømt sin opplysningsplikt for å oppnå fordeler under boligselgerforsikringen, vil forsikringsgivers ansvar kunne settes ned eller falle bort i sin helhet/bli sagt opp i samsvar med bestemmelsene i forsikringsavtaleloven.

8. ANDRE BESTEMMELSER

8.1 Lovvalg

Norsk lovgivning gjelder for forsikringsavtalen i den utstrekning dette ikke er i strid med lov av 27. november 1992 nr. 111 om lovvalg i forsikring, eller det er gjort annen avtale.

8.2 Verneting

Tvister etter forsikringsavtalen avgjøres ved norsk domstol, med mindre det er i strid med ufravikelige regler i gjeldende lovgivning, eller det er gjort annen avtale.

8.3 Registrering og behandling av personopplysninger

Forsikringsgivere som felle betegnes som Selskapet behandler personopplysninger som felles behandlingsansvarlige i henhold til gjeldende regelverk, herunder personopplysningsloven (LOV-2018-06-15-38) med personvernforordningen (GDPR). Personopplysningene vil bli registrert og behandlet av de felles behandlingsansvarlige for det formål å administrere og gjennomføre forsikringsavtalen, herunder behandle eventuelle krav under forsikringsavtalen, for å håndtere utbetalings- og faktureringsrutiner og for å oppfylle regulatoriske og eller andre krav etter lov. Dette kan inkludere overførsel av personopplysninger dersom det er nødvendig, for eksempel til reassurandører, finansinsitusjoner, tjenesteytere, medkontrahenter, agenter, offentlige myndigheter og andre selskaper i konsernet. Det kan være nødvendig å overføre personopplysningene til en tredjepart utenfor EU. I så fall vil disse overføringene være i henhold til de kravene som stilles etter gjeldende lovgivning.

Vi samler inn personopplysningene dine fra forskjellige kilder, for eksempel fra deg selv, fra din familie, andre forsikringsgivere, forsikringsmeglere, reassurandører, kredittselskaper, anti-hvitvaskingsdatabaser, sanksjonslister, andre databaser eller andre offentlige registre. Behandling av personopplysninger er nødvendig for å kunne oppfylle forpliktelsene i henhold til forsikringsavtalen, i tillegg til regulatoriske- og lovkrav. Slike personopplysninger kan være kontakt-, identifikasjons-, bolig-, transaksjons-, finansiell- og annen relevant nødvendig informasjon. Personopplysningene vil ikke bli lagret lengre enn formålet for behandlingen, eller slik øvrig lovgivning pålegger. Som regel vil dette være så lenge som det er mulig at du, vi eller en tredjepart kan fremme eller møte et krav knyttet til forsikringsavtalen, eller dersom det er regulatoriske eller andre krav etter lov til oppbevaringen

Forsikringstaker har i henhold til gjeldende regelverk rett til å få innsyn i hvilke opplysninger om en selv de felles behandlingsansvarlige behandler, og hvilke sikkerhetstiltak de felles behandlingsansvarlige har iverksatt. Man kan når som helst kontakte HDI Global Specialty SE, på vegne av de felles behandlingsansvarlige, for retting av mangelfulle opplysninger, for utlevering av disse opplysningene (herunder dataportabilitet) eller sletting/anonymisering i den utstrekning det er mulig.

Kontaktinformasjonen til de felles behandlingsansvarlige er HDI Global Specialty SE c/ Söderberg & Partners, Lysaker Torg 15, Pb 324 1366 Lysaker. Henvendelser vedrørende behandling av personopplysninger kan rettes til nevnte adresse eller til dpo@soderbergpartners.no. Dersom du mener at dine rettigheter etter personopplysningsloven ikke er ivaretatt kan du klage til Datatilsynet, se www.datatilsynet.no.

9 BISTAND I KLAGESAKER

Dersom sikrede mener Selskapet har gjort feil ved behandlingen av en sak, og dette ikke blir avklart gjennom den vanlige saksbehandlingen, har sikrede rett til å klage til Finansklagenemnda.
I første omgang kan du ta kontakt med:

Finansklagenemnda,
Postboks 53 Skøyen
0212 Oslo.

Besøksadresse: Drammensveien 145A.

Finansklagenemnda er opprettet ved avtale mellom Forbrukerrådet, Finans Norge, Næringslivets Hovedorganisasjon, Finansieringsselskapenes Forening, Verdipapirfondenes forening og Virke. Finansklagenemndas hovedoppgave er å løse tvister mellom finansselskap og deres kunder. Klager som gjelder boligselgerforsikring vil først bli vurdert av sekretariatet for Finansklagenemnda, avdeling for forsikring - Eierskifte/Kombinert. Saker som ikke løses i sekretariatet, kan bli fremlagt for Finansklagenemnda Eierskifte. Finansklagenemnda uttalelser er rådgivende, og er gratis for forbrukeren. Forsikringsselskapene dekker kostnadene for denne behandlingen.

Tilstandsrapport

Fritidsbolig
Fossbrotet 63, 4540 ÅSERAL
ÅSERAL kommune
gnr. 13, bnr. 3, fnr. 526

Sum areal alle bygg: BRA: 46 m² BRA-i: 44 m²



Befaringsdato: 09.09.2026 **Rapportdato:** 30.09.2026 **Oppdragsnr.:** 20755-1492 **Eiendomsverdi ref nr:** PG5680

Autorisert foretak: KE Takst AS **Sertifisert Takstingeniør:** Karl Henry Englund

Rapporten kan brukes i inntil ett år etter rapportdato, og kan ikke gjenbrukes ved flere boligsalg i denne perioden.
Skjer det endringer, oppstår skader også videre på boligen, bør du som selger be om oppdatert rapport.

Norsk takst

Norsk takst er bransjeorganisasjonen for landets takstforetak, med om lag 1000 sertifiserte medlemmer fordelt på omtrent 700 bedrifter. I boligomsetningen regnes takstrapportene som et helt avgjørende element i den informasjonen som gjøres tilgjengelig for kjøper. Årlig leverer medlemmene rundt 90 000 tilstandsrapporter på bolig. Det gir en unik oversikt over norske boliger, og bidrar til at alle oppdrag kan utføres med utgangspunkt i erfaringsbasert kvalitet.

Norsk takst er opptatt av at boligomsetningen skal være trygg. Det stilles høye krav til utdanning, fagkunnskap og yrkesetikk. Norsk taksts medlemmer opptrer uavhengig av andre bransjeaktører. Bygningssakkyndige fakturerer sine tjenester uten hensyn til hvilken pris som oppnås, og skal heller ikke på annen måte ha noen egeninteresse knyttet til handelen.

Norsk takst arbeider for en tryggere og mer oversiktlig boligomsetning, og har en sentral rolle i utviklingen av standarder, regelverk og faglige prinsipper både i og utenfor Norge. Organisasjonen representerer bransjen i den europeiske organisasjonen TEGOVA, noe som bidrar til at takstingeniører og bygningssakkyndige i Norge tidlig kan tilpasse seg nye krav og bransjetrender. Norsk takst bidrar også i næringspolitisk sammenheng, og har vært en pådriver for at lover og regler skal styrke forbrukernes trygghet i boligomsetningen.

KE takst as

Ke takst as er medlem av Norsk takst og er autorisert i henhold til forbundets regler og krav til skolering og etterutdanning.
Vi utfører takstoppdrag i Agder og omegn.

Spørsmål vedrørende rapporten kan stilles i kontortid mellom 8-16 på hverdager, tlf 47759958 eller e-post: karl@ketakst.no.

Rapportansvarlig

Karl Henry Englund
Uavhengig Takstingeniør
karl@ketakst.no
477 59 958

KE Takst AS
Bålyveien 5
4521 LINDESNES

Dette trenger du å vite om tilstandsrapporten



Hva er en tilstandsrapport?

En tilstandsrapport beskriver synlige skader/avvik eller tegn på skader/avvik på boligen. Rapporten fremhever vanligvis ikke positive egenskaper ved boligen.



Hva vurderer en bygningssakkyndig?

Den bygningssakkyndige vurderer boligen ut fra hva man kan forvente av en bygning av samme alder og type. Vurderingen gjøres som regel mot hvordan det var vanlig å bygge og regler som gjaldt da boligen ble oppført (søknadstidspunktet). Forhold som er vanlige for bygningens alder, slik som slitasje etter normal bruk regnes ikke som avvik.



Hva inneholder tilstandsrapporten?

Den bygningssakkyndige undersøker rom og bygningsdeler slik det kommer frem av forskrift til avhendingsloven (tryggere bolighandel). Tilstandsrapporten inneholder avvik som den bygningssakkyndige kan se, samt andre enkle undersøkelser der det kommer frem av forskriften. Målinger eller andre undersøkelser, der disse utføres, skjer ved stikkprøver på utvalgte, tilgjengelige bygningsdeler og overflater, og er ikke en fullstendig kontroll mot byggeregler som gjelder i dag. Det gjøres ikke nærmere undersøkelser slik som åpning av vegger eller andre bygningsdeler. I vegg mot våtrom og rom under terreng skal det i utgangspunktet borres et hull for å gjøre enkle undersøkelser, slik som fuktsøk.

Når du kjøper en brukt bolig

Når du kjøper en brukt bolig, er det viktig å være klar over at dette ikke kan sammenlignes med å kjøpe en ny bolig. Boligen kan være bygget på en annen måte enn det som er vanlig i dag, uten at det i seg selv betyr at det foreligger en feil eller et avvik. Bygninger svekkes over tid og utsettes for slitasje blant annet på grunn av bruk og vær og vind. Slik vanlig slitasje er normalt ikke en feil eller et avvik, og gir som utgangspunkt ikke dårligere tilstandsgrad så lenge funksjonen er ivaretatt. Mange boliger fornyes helt eller delvis, noen i flere omganger, eller det oppføres tilbygg. For boliger som er pusset opp eller endret, er det særlig viktig å merke seg at fornyelse av overflater ikke nødvendigvis betyr at bygningsdeler under er forbedret.

Vurdering mot byggeregler

Den bygningssakkyndige vurderer boligen mot hvordan det var vanlig å bygge og regler som gjaldt på søknadstidspunktet. Den bygningssakkyndige ser etter avvik som har betydning for og som reduserer boligens funksjon og verdi, og som kommer frem av forskrift til avhendingslova (tryggere bolighandel).

Noen bygningsdeler og forhold vil den bygningssakkyndige vurdere mot dagens regelverk. Etter dagens regelverk vil disse kunne få avvik og/eller TG2 eller TG3 uten at det nødvendigvis er krav om at avviket utbedres. Dette kan gjelde sluk, tettesjikt og fall på bad og vaskerom, forhold som gjelder sikkerhet mot brann, rekkverk, trapper osv.

Tilstandsrapporten beskriver ikke hele boligen

NÅR RAPPORTEN FØLGER MINIMUMSKRAVENE, OMFATTER DEN FOR EKSEMPEL IKKE

• vanlig slitasje og normal vedlikeholdstilstand • bagatellmessige forhold som ikke påvirker bygningens bruk eller verdi vesentlig • etasjeskillere • frittstående tilleggsbygg for eksempel garasje, bod, uthus, naust (om frittstående byggverk med boligfunksjoner og innrettet for varig opphold omfattes av minimumskravet, må vurderes konkret i det enkelte tilfellet) • innvendige og utvendige trapper • støttemurer • skjulte installasjoner • installasjoner utenfor bygningen • funksjonstesting av el- og VVS-installasjoner • geologiske forhold og bygningens plassering på grunnen • bygningens planløsning • bygningens innredning • løsøre slik som hvitevarer • utendørs svømmebasseng og pumpeanlegg • bygningens estetikk og arkitektur • bygningens lovlighet (bortsett fra synlige avvik som avdekkes i bruksendringer og brannceller, og synlige forhold som åpenbart kan påvirke helse, miljø og sikkerhet) • fellesarealer (med mindre boligeier har vedlikeholdsplikt for fellesarealer og dette er kjent for bygningssakkyndig, eller fellesarealet har en særlig tilknytning til boligen).

© iVerdi 2023 © Norsk takst 2023

Malen til denne rapporten, inkludert standardtekstene fra Norsk takst, er vernet etter åndsverkloven og kan kun benyttes av medlemsforetakene i Norsk takst og av takstingeniører som er sertifisert i slikt foretak, samt av kunder hos iVerdi og studenter hos NEAK. For andre aktører er eksemplarfremstilling av malen og standardtekster, som utskrift og annen kopiering til bruk som grunnlag for tilsvarende rapporter, bare tillatt når det er hjemlet i lov (kopiering til privat bruk, sitat o.l.) eller avtale med Norsk Takst (Forside) eller iVerdi (Hjem-iVerdi).

Utnyttelse i strid med lov eller avtale kan medføre erstatnings- og straffeansvar.

KE Takst AS
Bålyveien 5
4521 LINDESNES

Dette trenger du å vite om tilstandsrapporten

Tilstanden vurderes med ulike tilstandsgrader

Tilstandsgraden gir uttrykk for en forventet teknisk tilstand, vurdert blant annet ut fra alder og normal bruk. Ved Tilstandsgrad 0 (TG0) og Tilstandsgrad 1 (TG1) gis det normalt ingen begrunnelse for valg av tilstandsgrad. For enkelte skjulte konstruksjoner kan alder alene være avgjørende for fastsettelse av tilstandsgrad.

Dersom den bygningssakkyndige anbefaler tiltak, for eksempel utbedringer, er det opp til rapportens bruker å vurdere om tiltakene er nødvendige og økonomisk forsvarlige.

Tilstandsgrad fastsettes etter faste kriterier som følger forskrift til avhendingslova (tryggere bolighandel). Der forskriften krever det eller det følger av mandatet, følges også bransjestandard NS3600 Teknisk tilstandsanalyse ved omsetning av bolig.

TG 0

TILSTANDSGRAD 0, TG0: INGEN AVVIK

Tilstandsgrad 0 brukes når bygningsdelen er tilnærmet ny, ikke viser tegn på slitasje og det skal være lagt frem dokumentasjon på faglig god utførelse. Det er ingen merknader til delen.

TG 1

TILSTANDSGRAD 1, TG1: MINDRE AVVIK

Tilstandsgrad 1 brukes når bygningsdelen har mindre avvik. Bygningsdelen har normal slitasje, og strakstiltak skal ikke anses som nødvendig. Graden kan også brukes når delen er ny, men der dokumentasjon på faglig god utførelse mangler.

TG 2

TILSTANDSGRAD 2, TG2: VESENTLIGE AVVIK OG MINDRE AVVIK SOM ETTER NS 3600 GIR TG 2

Tilstandsgrad 2 brukes når bygningsdelen har vesentlige avvik. Bygningsdelen har enten feil utførelse, en skade eller symptomer på skade, sterk slitasje eller nedsatt funksjon. Graden brukes når bygningsdelen trenger vedlikehold eller tiltak i nær fremtid. Graden skal også brukes når delen er gammel og det er grunn til å varsle om faren for skader på grunn av alderen, eller når det er grunn til å overvåke delen spesielt på grunn av fare for større skader eller følgeskader.

TG 3

TILSTANDSGRAD 3, TG3: STORE ELLER ALVORLIGE AVVIK

Tilstandsgrad 3 brukes når bygningsdelen har store eller alvorlige avvik. Bygningsdelen har kraftige symptomer på forhold som man må regne med trenger utbedring straks eller innen kort tid. Graden skal også brukes ved påvist funksjonssvikt eller sammenbrudd

TG IU

IKKE UNDERSØKT/IKKE TILGJENGELIG FOR UNDERSØKELSE

Det kan være avvik/skader som ikke er avdekket.

Informasjon om utbedringskostnader

Utbedringskostnadene i rapporten er sjablongmessige anslag basert på observerte forhold som feil, skader eller uregelmessigheter, samt foreslåtte tiltak. Disse anslagene er veiledende, angis i fem intervaller, er basert på generelle erfaringstall, og må ikke forveksles med konkrete pristilbud fra håndverkere eller entreprenører. Faktiske kostnader kan variere betydelig, avhengig av individuelle valg, materialpriser og markedsforhold. For å få en nøyaktig vurdering av utbedringskostnadene anbefales ytterligere undersøkelser og innhenting av flere pristilbud fra kvalifiserte fagfolk. Slike anslag gis som minimum for TG3, der dette er mulig.

- Tiltak under kr 20 000
- Tiltak mellom kr 20 000 – 100 000
- Tiltak mellom kr 100 000 – 200 000
- Tiltak mellom kr 200 000 – 500 000
- Tiltak over kr 500 000

Beskrivelse av eiendommen

Fritidsbolig fra 1976 beliggende i et etablert hytte område
Fritidsboligen er inneholder:
Badstue, stue/kjøkken, vindfang, 2 soverom og ute do

Det er noe vedlikeholdsbehov og oppgraderinger som må utføres
Ellers holder hytta normal standard ut i fra byggeår.
Det er kun fritidsboligen som inngår i rapporten.
Fritidsboligen er vurdert utfra byggeår og hva ansees som normal
bruks- og aldersslitasje. Det kan derfor være bygningsmessige avvik som ikke er nevnt i rapport da det ansees som normalt utfra alder og tidens tann.

Spørsmål vedrørende rapporten kan stilles i kontortid mellom 8-16 på hverdager, til tlf 47759958, eller e-post: karl@ketakst.no.

For øvrig må hele rapporten leses og deretter bruke god tid på visning. Lykke til!

Fritidsbolig - Byggeår: 1976

UTVENDIG Gå til side

Taket er tekket med takpapp med undertak av rupanel.
Det er ikke montert takrenner i nedkant tak
Det er montert stålpipe fra ovn i stue og fra badstue ovn
Sperrekonstruksjon av tre med skjevheter.
Takkonstruksjonen er en lukket konstruksjon med luftespalte i gesims.
Det er foretatt en visuell inspeksjon av innvendige himlinger og det er tegn til tidligere lekkasje i tak
Ytterveggene er oppført i bindingsverkskonstruksjon med utvendig liggende kledning, samt enkelte partier med stående kledning.
Malte trevinduer med 2 lags glass.
Karmene i vinduer er værslitte utvendig og det er sprekker i trevirket.
Malt tett hoved inngangsdør og malt tett dør til do
Balkong/terrasse med dekke av terrassebord.
Utvendig tre trapp med åpne trinn fra terrasse

INNVENDIG Gå til side

Innvendige overflater i boligen har i grove trekk utførelse og materialvalg slik:
Gulvoverflater:
Furu gulv
Veggoverflater:
Panel
Takoverflater:
Panel
De innvendige overflatene fremstår med behov for vedlikehold/oppgradering.
Etasjeskillere i tre med stubbeloftsplater over krypkjeller.
Det er utført målinger i to rom med avvik registrert
Det er ikke foretatt radonmålinger, og bygget er heller ikke utført med radonspere.
I følge Radon aktsomhetskart fra NGU ligger eiendommen i et område med aktsomhetsgrad Usikker.
Isolert stålpipe med vedovn montert i stue og badstue ovn med stålpipe
Krypkjeller under fritidsboligen med delvis planert, u planert naturkjeller.
Tre speils furudører med malte speil

KJØKKEN Gå til side

Innredning med slette fronter og laminerte benkeplater.
Innredning av eldre dato med enkel utførelse
Det er montert stål vask med avløp til terreng under hytten
Det er ikke montert ventilasjon over kokesonen, lufting utføres med åpning av vindu

SPESIALROM Gå til side

Toalettrom › Etasje › Ute do
Snurre do plassert i utvendig bod med tanken plassert under terrasse.
Boden er plassert på terrasse med kledde vegger i enkel utførelse.
Opplegget fungerer og har normalt bruksområde med lufting over tak.

Plass bygde spesialrom Badstue:
Badstue med panelte vegger og tak, det er montert plassbygget vegg langs den ene siden
Vedfyrt badstu ovn med stål pipe

TEKNISKE INSTALLASJONER Gå til side

Naturlig ventilasjon fra vindusventiler, veggventiler og ved åpning av vinduer. Normal for byggeperioden.
En nærmere gjennomgang av behovet bør jevnlig vurderes ut fra boligens bruk og ventilasjonsbehov.
Sikringsskap montert på soverom
Det er ikke montert røkvarsler i tak men mangler brannslukkingsutstyr i hytten

TOMTEFORHOLD Gå til side

Støpte pilarer på grunn
Terrenget forhold rundt hytten er kupert naturtomt
Boligen vurderes til å være plassert i område som ikke er utsatt for flom eller jord- /snøskred.

Arealer Gå til side

Forutsetninger og vedlegg Gå til side

Lovlighet Gå til side

Fritidsbolig

• Det foreligger godkjente og byggemeldte tegninger, men de stemmer ikke med dagens bruk

Hytten er bygget om innvendig og stemmer ikke med godkjente tegninger.
Te kjøkken lagt om til soverom, toalett rom bygget om til badstue og snurre do flyttet ut til rom på terrassene

Sammendrag av boligens tilstand

Fordeling av tilstandsgrader

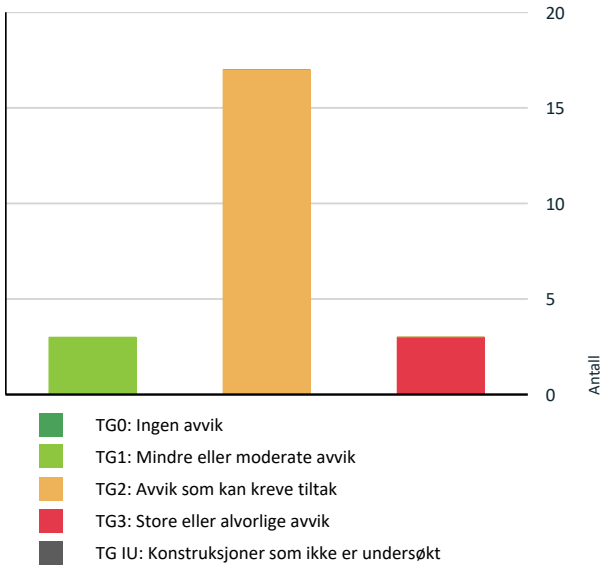

Vil du vite mer om tilstandsgrader? Se side 4.

Anslag på utbedringskostnad

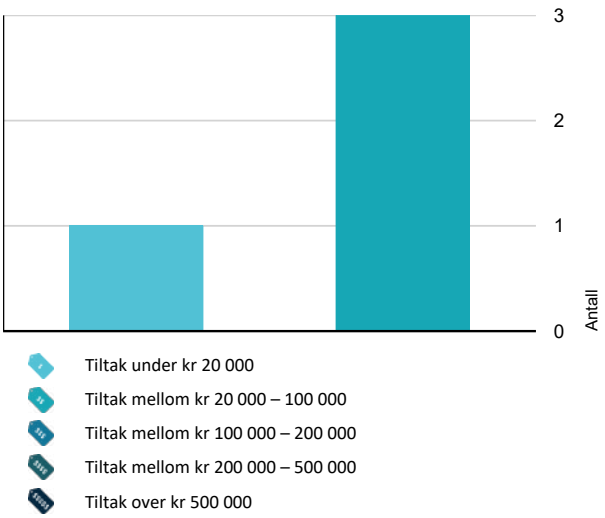

Hva er anslag på utbedringskostnad? Se side 4.

Spesielt for dette oppdraget/rapporten

Opplysninger om regulering/ tomt / bebyggelse er innhentet fra kommunens bygningsarkiv.

Opplysningene om eiendommen er gitt av megler/ rekvirent.

Oppdraget omfatter. Tilstandsrapport- Fritidsbolig

Oppsummering av avvik

Vil du vite mer? Se på rommet eller bygningsdelen senere i rapporten.

Fritidsbolig

TG 3 STORE ELLER ALVORLIGE AVVIK

Innvendig > Overflater - vegger og himlinger Gå til side

Det er påvist fuktskader i veggene, og det er behov for rehabilitering.

Kostnadsestimat: 20 000 - 100 000

Innvendig > Krypkjeller Gå til side

Det er påvist skader på konstruksjoner under hytten, inkludert skader i stubbeloftsplater og isolasjonen. Det er behov for utbedringstiltak. Understøttelsen i krypkjelleren er mangelfull og har svikt/skader. Det er behov for utbedringstiltak for å forbedre understøttelsen.

Kostnadsestimat: 20 000 - 100 000

Kjøkken > Etasje > Stue/kjøkken > Avtrekk Gå til side

Det er ikke etablert fungerende avtrekk over kokesonen. Lufting skjer ved å åpne vindu, noe som ikke tilfredsstiller dagens krav til ventilasjon over komfyr.

Kostnadsestimat: Under 20 000

TG 2 AVVIK SOM KAN KREVE TILTAK

Utvendig > Taktekking Gå til side

Det er påvist svekkelser og skjevheter i konstruksjonen.

Utvendig > Nedløp, beslag og skorsteiner over tak Gå til side

Det er ikke tilfredsstillende bortledning av vann fra nedkant tak langs veggen, noe som medfører fare for oppsprut av fuktighet mot veggkonstruksjonen. Dette kan føre til fuktskader på veggen.

Utvendig > Takkonstruksjon/Loft Gå til side

Sammendrag av boligens tilstand

Det er påvist fuktskjolder/skader i takkonstruksjonen langs mønedrager og innervegger fra tidligere lekkasje før utskifting av tekkingen på yttertak

Utvendig > Yttervegger/Veggkonstruksjon Gå til side

Det er påvist manglende gnagesikring (musetetting) i underkant av kledningen mot bakkenivå, noe som medfører fare for inntrenging av skadedyr.
Ytterkledningen viser tegn til værslitasje og har et normalt vedlikeholdsbehov som følge av slitasje og elde.
Kledningen ligger nær bakkenivå, noe som medfører fare for oppsug av fuktighet fra grunnen.

Utvendig > Vinduer og takvinduer/takluker/overlys Gå til side

Karmene i vinduer er slitte og det er sprekker i trevirket.

Utvendig > Ytterdører Gå til side

Det er påvist utetthet/åpning mellom dørblad og dørkarm. Dørene har noe heng og tar i mot dørkarmen.
Karmene i dørene er værslitte utvendig, og det er sprekker i trevirket.

Utvendig > Balkonger, verandaer, takterrasser og altaner Gå til side

Det er påvist nedbøyning og skjevheter i terrassen, samt tegn på svak konstruksjon.
Det er ikke montert rekkverk på deler av terrassen hvor det er fare for fall og personskader.
Rekkverket på balkong eller terrasse er for lavt i forhold til dagens krav på de delene hvor det er montert.

Kostnadsestimat: 20 000 - 100 000

Utvendig > Utvendige trapper Gå til side

Det er ikke montert rekkverk på utvendig trapp, og det er for store åpninger mellom trinnene, noe som medfører fare for skader.

Innvendig > Overflater - gulv Gå til side

Det er påvist symptomer på setninger og skjevheter i gulvet.

Innvendig > Etasjeskiller og bærende konstruksjoner Gå til side

Det er målt en total høydeforskjell på over 30 mm i stue/kjøkken, noe som indikerer mulig svikt i fundamenter eller svekkelser i konstruksjonen.
Det anbefales videre undersøkelser for å avdekke årsaken til skjevhetene.

Innvendig > Innvendige dører Gå til side

Det er påvist monteringsavvik og skjevheter på enkelte dører.

Innvendig > Skadedyr og fuktkrevende insekter Gå til side

Det er påvist inntrekksveier for gnagere i gulv under hytten

Tomteforhold > Grunnmur og fundamenter Gå til side

Det er påvist svekkelser i enkelte pilarer og noe enkel oppbygging

Tomteforhold > Terrengforhold Gå til side

Det er påvist områder på eiendommen med stående vann.
Terrenget faller inn mot bygningen, noe som medfører fare for tilsig av vann mot konstruksjonen.

Kjøkken > Etasje > Stue/kjøkken > Overflater og innredning Gå til side

Kjøkkenet har skader og bruksspor utover normal slitasje. Det er løse skapdører som har behov for justering.

Plassbygde spesialrom (VVS-teknisk rom, fyrrom, badstue, kjølerom) > Etasje > Badstue > Overflater og konstruksjon Gå til side

Det er påvist mangelfull ventilering av rommet i henhold til gjeldende krav for ventilasjon av badstue.
Overflatematerialene i badstuen tåler ikke begrenset fuktpåkjenning over kortere tid i områder hvor det kan forekomme vannsøl. Dette medfører økt risiko for fuktskader dersom det oppstår vannsøl eller høy luftfuktighet over tid.

Plassbygde spesialrom (VVS-teknisk rom, fyrrom, badstue, kjølerom) > Etasje > Badstue > Teknisk anlegg Gå til side

Det tekniske anlegget er over 15 år gammelt, noe som medfører økt usikkerhet knyttet til videre funksjon og levetid.

KE Takst AS
Bålyveien 5
4521 LINDESNES

Sammendrag av boligens tilstand

HELSE, MILJØ OG SIKKERHET

Forhold som åpenbart kan medføre fare for helse, miljø og sikkerhet

- Det er ikke montert rekkverk på deler av terrassen hvor det er fare for fall og personskader. Gå til side
- Rekkverket på balkong eller terrasse er for lavt i forhold til dagens krav på de delene hvor det er montert.
- Det er ikke montert rekkverk på utvendig trapp, og det er for store åpninger mellom trinnene, noe som medfører fare for skader.
- Det er ikke foretatt radonmålinger, og bygget er heller ikke utført med radonsperre.
- Det er behov for at en kvalifisert elektrofaglig person kontrollerer det elektriske anlegget på grunn av anleggets alder.
- Boligen mangler håndslukkerutstyr ihht gjeldende forskrift om brannforebygging.

Tilstandsrapport

FRITIDSBOLIG

Byggeår
1976

Kommentar
Byggeåret er basert på godkjente tegninger og opprettelse av festekontrakt.

Standard
Normal standard på bygget ut ifra alder/konstruksjon - jamfør beskrivelse under konstruksjoner.

Vedlikehold
Bygget bærer preg av manglende vedlikehold og oppgraderinger. Se nærmere beskrivelse under Konstruksjoner.

Tilbygg / modernisering

2023	Modernisering	Ny taktekking

UTVENDIG

TG 2 Taktekking

Punktet må sees i sammenheng med Takkonstruksjon/Loft

Beskrivelse

Taket er tekket med takpapp fra 2023 i henhold til eier med undertak av rupanel.
Taket har svekkelser, og det er behov for vedlikehold.
Taket er inspisert fra taket.

Vurdering av avvik:
• Det er påvist svekkelser og skjevheter i konstruksjonen.

Konsekvens/tiltak
• Det bør gjennomføres utbedringer av svekkelser og skjevheter i takkonstruksjonen for å hindre videre forringelse og redusere risikoen for lekkasjer, råteskader og nedsatt bæreevne.



det er skjevheter i konstruksjonen

TG 2 Nedløp, beslag og skorsteiner over tak

Beskrivelse

Det er ikke montert takrenner i nedkant tak
Det er montert stålpipe fra ovn i stue og fra badstue ovn

Vurdering av avvik:
• Det er ikke tilfredsstillende bortledning av vann fra nedkant tak langs veggen, noe som medfører fare for oppsprut av fuktighet mot veggkonstruksjonen. Dette kan føre til fuktskader på veggen.

Konsekvens/tiltak
• Det bør monteres takrenner og nedløp for å sikre tilfredsstillende bortledning av vann fra taket.
Dette vil redusere risikoen for oppsprut og fuktskader på veggkonstruksjonen.



TG 2 Takkonstruksjon/Loft

Punktet må sees i sammenheng med Taktekking

Beskrivelse

Sperrekonstruksjon av tre.
Takkonstruksjonen er en lukket konstruksjon med luftespalte i gesims.
Kontrollen begrenser seg til en visuell besiktigelse av innvendige overflater.
Det er foretatt en visuell inspeksjon av innvendige himlinger og det er tegn til lekkasje i tak-

Vurdering av avvik:
• Det er påvist fuktskjolder/skader i takkonstruksjonen langs mønedrager og innervegger fra tidligere lekkasje før utskifting av tekkingen på yttertak

Konsekvens/tiltak
• Det bør gjennomføres nærmere undersøkelser for å avdekke årsaken til fuktskjolder og skader i takkonstruksjonen.
Tiltak for utbedring må iverksettes for å hindre videre fuktinntrengning og forringelse av konstruksjonen, da dette kan føre til råte, soppdannelse og redusert bæreevne.



fukt skader langs innervegg

Tilstandsrapport



fukt skader langs mønedrager

TG 2 Yttervegger/Veggkonstruksjon

Beskrivelse

Ytterveggene er oppført i bindingsverkskonstruksjon med utvendig liggende kledning, samt enkelte partier med stående kledning.

Vurdering av avvik:

• Det er påvist manglende gnagesikring (musetetting) i underkant av kledningen mot bakkenivå, noe som medfører fare for inntrenging av skadedyr.

• Ytterkledningen viser tegn til værslitasje og har et normalt vedlikeholdsbehov som følge av slitasje og elde.

• Kledningen ligger nær bakkenivå, noe som medfører fare for oppsug av fuktighet fra grunnen.

Konsekvens/tiltak

• Det bør etableres gnagesikring i underkant av kledningen for å hindre inntrenging av skadedyr.
Manglende muse- og gnagesikring kan føre til at mus og andre skadedyr får tilgang til konstruksjonen, noe som kan medføre skader på isolasjon og bygningsdeler, samt økt risiko for fukt og luktproblemer.

• Det anbefales å gjennomføre nødvendig vedlikehold og overflatebehandling av ytterkledningen for å forhindre ytterligere slitasje og forringelse.
Dersom vedlikehold ikke utføres, øker risikoen for fuktskader og redusert levetid på kledningen.

• Kledningen bør beskyttes mot fukt ved å øke avstanden til bakkenivå, for eksempel ved å fjerne masser eller etablere bedre drenering.
Konsekvensen av dagens løsning er økt risiko for fuktopptrekk og råteskader i kledning og underliggende konstruksjon.



mangler muse tetting bak kledning

TG 2 Vinduer og takvinduer/takluker/overlys

Beskrivelse

Malte trevinduer med 2 lags glass.
Karmene i vinduer er værslitte utvendig og det er sprekker i trevirket.
Det er påvist at enkelte vinduer er vanskelig å åpne/lukke.

Vurdering av avvik:

• Karmene i vinduer er slitte og det er sprekker i trevirket.

Konsekvens/tiltak

• Det anbefales å vedlikeholde, reparere eller skifte ut skadet treverk for å sikre funksjon og levetid.
Konsekvensen av manglende tiltak er redusert isolasjonsevne, økt varmetap, samt risiko for fuktinntrengning og råteskader i vinduskarmene og omkringliggende konstruksjon.



TG 2 Ytterdører

Beskrivelse

Malt tett hoved inngangsdør og malt tett dør til do

Vurdering av avvik:

• Det er påvist utetthet/åpning mellom dørblad og dørkarm. Dørene har noe heng og tar i mot dørkarmen.

• Karmene i dørene er værslitte utvendig, og det er sprekker i trevirket.

Konsekvens/tiltak

• Det anbefales å justere, tette eller utbedre dørene for å sikre god tetthet og funksjon.
Konsekvensen av manglende utbedring er økt risiko for trekk, varmetap og redusert lydisolasjon, samt mulig slitasje på dør og karm over tid.

• Værslitte karmer og sprekker bør utbedres og overflatebehandles for å hindre redusert tetthet, fuktinntrenging og videre nedbrytning av treverket. Dette vil redusere risikoen for råteskader og forlenge dørens levetid.

Tilstandsrapport



TG 2 Balkonger, verandaer, takterrasser og altaner

Beskrivelse

Balkong/terrasse med dekke av terrassebord.
Treverk og terrassebord fremstår med normal vær- og aldersslitasje.

Vurdering av avvik:

• Det er påvist nedbøyning og skjevheter i terrassen, samt tegn på svak konstruksjon.

• Det er ikke montert rekkverk på deler av terrassen hvor det er fare for fall og personskader.

• Rekkverket på balkong eller terrasse er for lavt i forhold til dagens krav på de delene hvor det er montert.

Konsekvens/tiltak

• Nedbøyning og skjevheter bør utbedres, og konstruksjonen bør forsterkes for å sikre tilstrekkelig bæreevne og stabilitet.
Dersom tiltak ikke gjennomføres, er det økt risiko for videre deformasjon, redusert sikkerhet og mulig sammenbrudd av terrassen.

• Rekkverk må monteres på de aktuelle delene av terrassen for å hindre fallulykker og ivareta personsikkerheten.
Manglende rekkverk medfører høy risiko for fall og personskader, og tiltak bør iverksettes umiddelbart.

• Det anbefales å utbedre rekkverket slik at høyden tilfredsstiller gjeldende krav, for å sikre trygg bruk og redusere risikoen for fallulykker.

Kostnadsestimat: 20 000 - 100 000

TG 2 Utvendige trapper

Beskrivelse

Utvendig tre trapp med åpne trinn fra terasse

Vurdering av avvik:

• Det er ikke montert rekkverk på utvendig trapp, og det er for store åpninger mellom trinnene, noe som medfører fare for skader.

Konsekvens/tiltak

• Rekkverk må monteres for å lukke avviket.
Åpningene mellom trinnene bør reduseres slik at de ikke utgjør risiko for ulykker.
Konsekvensen av manglende rekkverk og for store åpninger er økt fare for fall og personskader.

INNVENDIG

TG 2 Overflater - gulv

Beskrivelse

Innvendige overflater i boligen har i grove trekk utførelse og materialvalg slik:
Gulvoverflater:
Furu gulv
De innvendige overflater fremstår generelt med normal bruksslitasje.

Vurdering av avvik:

• Det er påvist symptomer på setninger og skjevheter i gulvet.

Konsekvens/tiltak

• Symptomer på setninger og skjevheter i gulvet bør undersøkes nærmere for å avdekke årsak og omfang.
Tiltak bør iverksettes for å hindre videre utvikling av skjevheter og eventuelle følgeskader på konstruksjonen.

TG 3 Overflater - vegger og himlinger

Beskrivelse

Innvendige overflater på vegger og tak i boligen har i hovedsak følgende utførelse og materialvalg:

Veggoverflater:
Panel
Takoverflater:
Panel

De innvendige overflatene fremstår med behov for vedlikehold/oppgradering.

Vurdering av avvik:

• Det er påvist fuktskader i veggene, og det er behov for rehabilitering.

Konsekvens/tiltak

• Det anbefales å avdekke omfanget av fuktskaden, utbedre fuktkilden og reparere eller skifte ut skadet konstruksjon.
Konsekvensen av å ikke utbedre fuktskader er økt risiko for sopp- og råteskader, samt forringelse av inneklima og bygningskonstruksjonens levetid.

Kostnadsestimat: 20 000 - 100 000

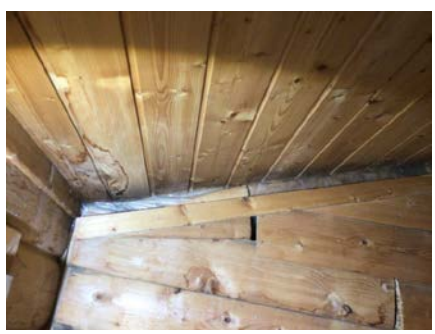

skader i vegg

TG 2 Etasjeskiller og bærende konstruksjoner

Beskrivelse

Etasjeskillere i tre med stubbeloftsplater over krypkjeller.
Det er utført målinger i to rom med avvik registrert

Vurdering av avvik:

Tilstandsrapport

• Det er målt en total høydeforskjell på over 30 mm i stue/kjøkken, noe som indikerer mulig svikt i fundamenter eller svekkelser i konstruksjonen.
Det anbefales videre undersøkelser for å avdekke årsaken til skjevhetene.

Konsekvens/tiltak
• Det bør gjennomføres ytterligere undersøkelser for å avdekke årsaken til høydeforskjellen, da dette kan skyldes setninger, deformasjoner eller skjevheter i konstruksjonen.

Konsekvensen av å ikke utbedre forholdet kan være redusert funksjon og komfort, samt økt risiko for fremtidige konstruksjonsskader.



⚠ Radon

Beskrivelse
Det er ikke foretatt radonmålinger, og bygget er heller ikke utført med radonspere.
Det er ikke fremlagt dokumentasjon på radonspere/brønn eller andre forebyggende tiltak.
I følge Radon aktsomhetskart fra NGU ligger eiendommen i et område med aktsomhetsgrad Usikker.

Vurdering av avvik:
• Det er ikke foretatt radonmålinger, og bygget er heller ikke utført med radonsperre.

Konsekvens/tiltak
• Det anbefales å gjennomføre radonmåling for å avdekke eventuelle forhøyede radonverdier.

Konsekvensen av manglende måling og radonsperre er økt risiko for helseskadelige radonnivåer i inneluften, noe som kan medføre helsemessige plager for beboere. Eventuelle tiltak bør vurderes dersom målingene viser forhøyede verdier.

TG 1 Pipe/skorsteiner og ildsteder inne i boligen

Beskrivelse
Isolert stålpipe med vedovn montert i stue og badstue ovn med stålpipe

TG 3 Krypkjeller

Beskrivelse
Krypkjeller under fritidsboligen med delvis planert, u planert naturkjeller.

Vurdering av avvik:
• Det er påvist skader på konstruksjoner under hytten, inkludert skader i stubbeloftsplater og isolasjonen. Det er behov for utbedringstiltak.

• Understøttelsen i krypkjelleren er mangelfull og har svikt/skader. Det er behov for utbedringstiltak for å forbedre understøttelsen.

Konsekvens/tiltak
• Det bør gjennomføres ytterligere undersøkelser for å kartlegge omfanget av skadene, og nødvendige utbedringer av skadet materiale må utføres.
Konsekvensen av å ikke utbedre skadene er økt risiko for fuktskader, råte og forringelse av konstruksjonen, noe som kan medføre kostbare reparasjoner og redusert levetid for bygget.

• Understøttelsen i krypkjelleren må utbedres for å sikre tilstrekkelig bæreevne og stabilitet.
Konsekvensen av mangelfull understøttelse er økt risiko for setningsskader, svekket konstruksjon og mulig skade på bygningen over tid.
Det anbefales å engasjere fagperson for vurdering og utbedring.

Kostnadsestimat: 20 000 - 100 000


skader i stubbeloftsplater under hytten



TG 2 Innvendige dører

Beskrivelse
Tre speils furudører med malte speil

Vurdering av avvik:
• Det er påvist monteringsavvik og skjevheter på enkelte dører.

Konsekvens/tiltak

Tilstandsrapport

• Det anbefales å utbedre avvikene ved justering, vedlikehold eller utskifting etter behov, for å sikre funksjonell bruk av dørene og unngå ytterligere slitasje eller skade. Skjevheter og monteringsavvik kan føre til at dørene ikke lukker ordentlig, noe som kan påvirke både komfort og energieffektivitet.

TG 2 Skadedyr og fuktkrevende insekter

Vurdering av avvik:
• Det er påvist inntrekksveier for gnagere i gulv under hytten

Konsekvens/tiltak
• Inntrekksveier for gnagere bør tettes for å hindre at skadedyr kommer inn i konstruksjonen, da dette kan føre til skader på bygningen og hygieniske problemer.

KJØKKEN

ETASJE > STUE/KJØKKEN

TG 2 Overflater og innredning

Beskrivelse
Innredning med slette fronter og laminerte benkeplater.
Innredning av eldre dato med enkel utførelse
Det er montert stål vask med avløp til terreng under hytten

Vurdering av avvik:
• Kjøkkenet har skader og bruksspor utover normal slitasje. Det er løse skapdører som har behov for justering.

Konsekvens/tiltak
• Skader og løse skapdører bør utbedres, og nødvendige justeringer bør utføres for å sikre funksjon og forhindre ytterligere slitasje.
Dersom tiltak ikke gjennomføres, kan det føre til redusert brukervennlighet og økt risiko for ytterligere skader på innredningen.



ETASJE > STUE/KJØKKEN

TG 3 Avtrekk

Beskrivelse
Det er ikke montert ventilasjon over kokesonen, lufting utføres med åpning av vindu

Vurdering av avvik:
• Det er ikke etablert fungerende avtrekk over kokesonen. Lufting skjer ved å åpne vindu, noe som ikke tilfredsstiller dagens krav til ventilasjon over komfyr.

Konsekvens/tiltak
• Det anbefales å etablere eller utbedre avtrekksløsningen slik at tilstrekkelig ventilasjon oppnås. Dette kan innebære installasjon av ny ventilator eller reparasjon av eksisterende anlegg for å sikre tilfredsstillende funksjon.

Manglende ventilasjon over kokesonen kan føre til dårlig inneklima, økt fuktbelastning og risiko for kondens- og luktproblemer i boligen.

Kostnadsestimat: Under 20 000



TOALETTROM

ETASJE > UTE DO

TG 1 Overflater og konstruksjon

Beskrivelse
Snurre do plassert i utvendig bod med tanken plassert under terrasse.
Boden er plassert på terrasse med kledde vegger i enkel utførelse.
Opplegget fungerer og har normalt bruksområde med lufting over tak.

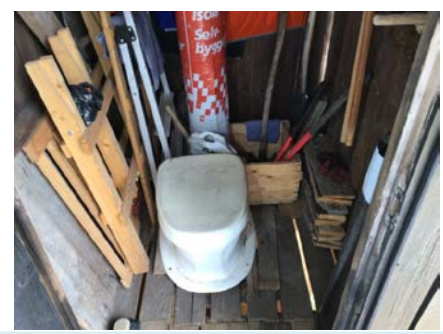

PLASSBYGDE SPESIALROM (VVS-TEKNISK ROM, FYRROM, BADSTUE, KJØLEROM)

ETASJE > BADSTUE

TG 2 Overflater og konstruksjon

Beskrivelse
Badstue med panelte vegger og tak, det er montert plassbygget vegg langs den ene siden
Vedfyrt badstu ovn med stål pipe

Vurdering av avvik:

Tilstandsrapport

• Det er påvist mangelfull ventilering av rommet i henhold til gjeldende krav for ventilasjon av badstue.

• Overflatematerialene i badstuen tåler ikke begrenset fuktpåkjenning over kortere tid i områder hvor det kan forekomme vannsøl. Dette medfører økt risiko for fuktskader dersom det oppstår vannsøl eller høy luftfuktighet over tid.

Konsekvens/tiltak

• Ventilasjonen bør utbedres slik at den tilfredsstiller gjeldende krav for badstue.
Mangelfull ventilering kan føre til dårlig luftkvalitet, økt fuktbelastning og risiko for mugg- og råteskader på konstruksjonen.

• Overflatematerialene bør byttes ut eller beskyttes med materialer som tåler fukt i områder med risiko for vannsøl, for å unngå oppsvelling, deformasjon, nedbrytning og økt risiko for fuktskader og mugg.

ETASJE > BADSTUE

TG 2 Teknisk anlegg

Beskrivelse

Vedfyrt badstu ovn med stålpipe

Vurdering av avvik:

• Det tekniske anlegget er over 15 år gammelt, noe som medfører økt usikkerhet knyttet til videre funksjon og levetid.

Konsekvens/tiltak

• Det anbefales å følge opp anlegget med jevnlig kontroll og vedlikehold. Det bør også påregnes utskifting eller oppgradering på sikt for å sikre stabil og tilfredsstillende drift, da eldre tekniske anlegg har økt risiko for funksjonssvikt og uforutsette reparasjonsbehov.



TEKNISKE INSTALLASJONER

TG 1 Ventilasjon

Beskrivelse

Naturlig ventilasjon fra vindusventiler, veggventiler og ved åpning av vinduer. Normal for byggeperioden.
En nærmere gjennomgang av behovet bør jevnlig vurderes ut fra boligens bruk og ventilasjonsbehov.

Elektrisk anlegg

Dette er en forenklet kontroll begrenset til de spørsmål og undersøkelser som forskrift til avhendingslova (tryggere bolighandel) § 2-18 inneholder. Dette kan ikke sammenlignes med en kontroll utført av offentlig myndighet (Det lokale eltilsyn) eller registrert elektrovirksomhet, og en bygningssakkyndig har verken kompetanse eller lov til å foreta en slik kontroll.

Tilstanden er vurdert ut fra den forenklede og begrensede kontrollen som forskriften inneholder. El-anlegget kan ha feil og mangler som en slik forenklet undersøkelse ikke vil avdekke. Vær derfor oppmerksom på denne risikoen, og søk videre veiledning eller få en fullstendig kontroll utført av registrert elektrovirksomhet.

Beskrivelse

Sikringsskap montert på soverom

Vurdering av avvik:

• Det er behov for at en kvalifisert elektrofaglig person kontrollerer det elektriske anlegget på grunn av anleggets alder.

Konsekvens/tiltak

• Behov for kontroll av det elektriske anlegget indikerer usikkerhet rundt tilstand og sikkerhet. Eventuelle feil eller mangler kan medføre økt risiko for brann, elektrisk støt og skade på utstyr.

Det elektriske anlegget må kontrolleres av kvalifisert elektrofaglig person. Eventuelle avvik bør utbedres for å sikre en trygg og forskriftsmessig installasjon.

Branntekniske forhold

Beskrivelse

Det er ikke montert røkvarsler i tak men mangler brannslukkingsutstyr i hytten

Vurdering av avvik:

• Boligen mangler håndslukkerutstyr ihht gjeldende forskrift om brannforebygging.

Konsekvens/tiltak

• Det anbefales å installere godkjent håndslokkeutstyr i henhold til gjeldende forskrift, for eksempel pulverapparat eller brannslange, for å sikre tilstrekkelig beredskap ved brann.

TOMTEFORHOLD

Byggegrunn

Beskrivelse

Tomt/byggegrunn ikke mulig å kontrollere, men det må antas at denne er normalt utført ihht byggeårets normer, forskrifter og krav.
Det er ikke registrert forhold som skulle tilsi vesentlige svikt/svakheter i grunn.
Undertegnede har ikke foretatt ytterligere kontroll av grunn og fundamenter, da dette krever oppgravinger og langvarige målinger

TG 2 Grunnmur og fundamenter

Beskrivelse

Støpte pilarer på grunn

Tilstandsrapport

Vurdering av avvik:
• Det er påvist svekkelser i enkelte pilarer og noe enkel oppbygging

Konsekvens/tiltak
• Det bør gjennomføres utbedring eller forsterkning av pilarene for å sikre tilstrekkelig bæreevne og stabilitet.
Konsekvensen av å ikke utbedre svekkede eller enkelt oppbygde pilarer er økt risiko for setningsskader, redusert stabilitet og i verste fall konstruksjonssvikt.



TG 2 Terrengforhold

Beskrivelse
Terrenget forhold rundt hytten er kupert naturtomt
Boligen vurderes til å være plassert i område som ikke er utsatt for flom eller jord- /snøskred.

Vurdering av avvik:
• Det er påvist områder på eiendommen med stående vann.

• Terrenget faller inn mot bygningen, noe som medfører fare for tilsig av vann mot konstruksjonen.

Konsekvens/tiltak
• Det må foretas terrengdrenering på eiendommen for å hindre oppsamling av vann, da stående vann kan føre til fuktproblemer, skader på bygningens konstruksjon og redusert brukskvalitet av uteområdene.

• Terrenget bør justeres slik at det får tilstrekkelig fall bort fra bygningen for å hindre tilsig av vann mot konstruksjonen.
Konsekvensen av manglende tiltak er økt risiko for fuktskader og belastning på byggets dreneringssystem.



FORHOLD SOM ÅPENBART KAN MEDFØRE FARE FOR HELSE, MILJØ OG SIKKERHET

Dette punktet inneholder tydelige og lett synlige forhold ved boligen som åpenbart kan påvirke helse, miljø og sikkerhet, og som bygningssakkyndige har oppdaget. Terskelen for hva som anses som åpenbart er høy, og det utføres ikke undersøkelser med sikte på å avdekke slike forhold. Punktet omfatter ikke skjulte eller ikke-synlige forhold, tekniske vurderinger eller forhold som krever spesialundersøkelser. Forhold vurderes etter byggteknisk forskrift på befaringstidpunktet. Røykvarslere og håndholdt brannslukningsutstyr vurderes etter gjeldende forskrift om brannforebygging.

⚠ Helse, miljø og sikkerhet

Vurdering av avvik:
• Det er ikke montert rekkverk på deler av terrassen hvor det er fare for fall og personskader.

• Rekkverket på balkong eller terrasse er for lavt i forhold til dagens krav på de delene hvor det er montert.

• Det er ikke montert rekkverk på utvendig trapp, og det er for store åpninger mellom trinnene, noe som medfører fare for skader.

• Det er ikke foretatt radonmålinger, og bygget er heller ikke utført med radonsperre.

• Det er behov for at en kvalifisert elektrofaglig person kontrollerer det elektriske anlegget på grunn av anleggets alder.

• Boligen mangler håndslukkerutstyr ihht gjeldende forskrift om brannforebygging.

Konsekvens/tiltak
• Rekkverk må monteres på de aktuelle delene av terrassen for å hindre fallulykker og ivareta personsikkerheten.
Manglende rekkverk medfører høy risiko for fall og personskader, og tiltak bør iverksettes umiddelbart.

• Det anbefales å utbedre rekkverket slik at høyden tilfredsstiller gjeldende krav, for å sikre trygg bruk og redusere risikoen for fallulykker.

• Rekkverk må monteres for å lukke avviket.
Åpningene mellom trinnene bør reduseres slik at de ikke utgjør risiko for ulykker.
Konsekvensen av manglende rekkverk og for store åpninger er økt fare for fall og personskader.

• Det anbefales å gjennomføre radonmåling for å avdekke eventuelle forhøyede radonverdier.

Konsekvensen av manglende måling og radonsperre er økt risiko for helseskadelige radonnivåer i inneluften, noe som kan medføre helsemessige plager for beboere. Eventuelle tiltak bør vurderes dersom målingene viser forhøyede verdier.

• Behov for kontroll av det elektriske anlegget indikerer usikkerhet rundt tilstand og sikkerhet. Eventuelle feil eller mangler kan medføre økt risiko for brann, elektrisk støt og skade på utstyr.

Det elektriske anlegget må kontrolleres av kvalifisert elektrofaglig person. Eventuelle avvik bør utbedres for å sikre en trygg og forskriftsmessig installasjon.

• Det anbefales å installere godkjent håndslokkeutstyr i henhold til gjeldende forskrift, for eksempel pulverapparat eller brannslange, for å sikre tilstrekkelig beredskap ved brann.

Arealer, byggetegninger og brannceller

Standard gjeldende fra 01.01.2024

Arealmålinger og arealoppsett er basert på Norsk standard 3940:2023 Areal- og volum-beregninger av bygninger. Arealet gjelder for tidspunktet da boligen ble målt

Hva er måleverdig areal?

Arealet i rommet må ha minst 1,90 m fri høyde over gulvet og minst bredde på 0,60 m. Et loft med skråtak vil for eksempel bare få registrert målbart areal der høyden er minst 1,90 m og bredden minst 0,60 m.Rommet må ha dør eller luke, og gangbart gulv.

Hva er bruksareal?

BRA = BRA-i + BRA-e + BRA-b

Bruksarealet for bygningen er bruttoarealet minus arealet som opptas av yttervegger.

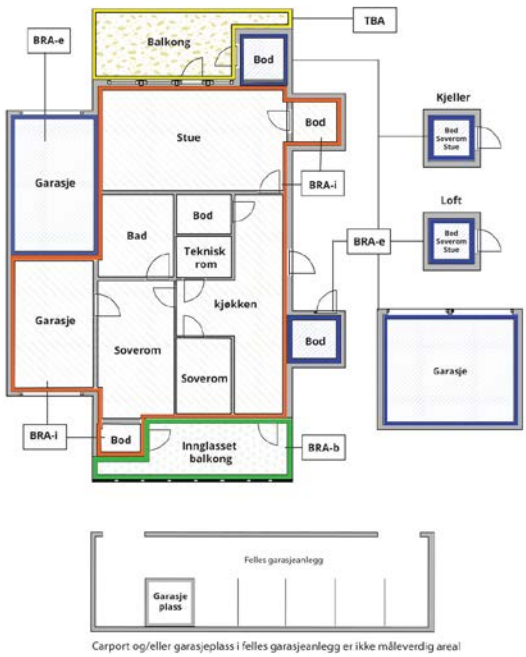

Carport og/eller garasjeplass i felles garasjeanlegg er ikke måleverdig areal

Internt bruksareal **(BRA-i)**	Arealet innenfor boenheten(e)
Eksternt bruksareal **(BRA-e)**	Arealet av alle rom utenfor boenheten(e) og som tilhører denne, slik som for eksempel boder
Innglasset balkong mv **(BRA-b)**	Arealet av innglasset balkong, veranda eller altan når denne er tilknyttet boenheten(e)
Terrasse- og balkongareal **(TBA)**	Arealet av terrasser, åpne balkonger og åpen altan tilknyttet boenheten(e)
Gulvareal **(GUA)**	Er sum av BRA (bruksareal) og ALH (areal med lav takhøyde). Areal med lav takhøyde (ALH) er ikke måleverdig areal, som skyldes skråtak og lav himlingshøyde. GUA kan opplyses i markedsføring der det er aktuelt for den konkrete boligen og kun sammen med BRA-i, for eksempel der gulvflaten har en verdi og har funksjon ved møblering og bruk av rommene. Ikke innredet areal som kaldloft, måles og oppgis normalt ikke.

Arealet kan ikke alltid fastsettes nøyaktig

Areal kan være komplisert eller umulig å måle opp nøyaktig fordi det er vanskelig å fastslå tykkelsen på innervegger, skjevheter i og utforming av bygningskonstruksjoner som karnapp, buer og vinkler som ikke er rette, åpne rom over flere etasjer og så videre.

Eiendommens markedsverdi kan ikke baseres på en matematisk beregning basert på antall kvadratmeter opplyst i rapporten. Opplysninger om areal kan altså ikke alene benyttes for å beregne eiendommens verdi.

Den bygningssakkyndige kan avdekke eventuelle bruksendringer og avvik i branncelleinndeling

Den bygningssakkyndige ser på byggetegninger hvis de er tilgjengelige og dette er en del av oppdraget,og vurderer bruken av boligen opp mot tegningene. Hvis den bygningssakkyndig avdekker at en bolig ikke ser ut til å være delt opp i brannceller etter kravene i byggteknisk forskrift på befaringstidspunktet, skal det opplyses om dette.

Reglene om bruksendring og brannceller kan være kompliserte. Søk videre faglige råd om rapporten ikke gir deg svar. Den bygningssakkyndige kan ikke vurdere og svare på alle spørsmål, og kan heller ikke vite om kommunen kan gi unntak for kravene som gjelder. Vil du vite mer?

Om brannceller

En branncelle er hele eller avgrensede deler av en bygning hvor en brann fritt kan utvikle seg uten at den kan spre seg til andre bygninger eller andre deler av bygningen i løpet av en fastsatt tid.

Om bruksendring

Bruksendring er å endre bruken av et rom fra en tillatt bruk til en annen. Dette kan kreve søknad og tillatelse, for eksempel hvis du endrer et rom fra bod til soverom eller arbeidsrom,eller hvis du endrer en bolig til to separate boliger.

Rom for varig opphold har krav til takhøyde, romstørrelse,rømningsvei og lysforhold som må være oppfylt. Du kan søke kommunen om unntak for kravene, men kan ikke regne med å få unntak for krav som går på helse og sikkerhet, for eksempel krav til rømningsvei.

Bruksendring som krever godkjenning, og som ikke er søkt bruksendret, er ulovlig. Kommunen kan etter plan- og bygningsloven kapittel 32 forfølge overtredelser. Kommunen kan pålegge deg å avslutte den ulovlige bruken, eventuelt å rette eller tilbakeføre rommet til godkjent bruk.

Arealer

Fritidsbolig

	Bruksareal BRA m²				
Etasje	**Internt bruksareal (BRA-i)**	**Eksternt bruksareal (BRA-e)**	**Innglasset balkong (BRA-b)**	**SUM**	**Terrasse- og balkongareal (TBA)**
Etasje	44	2		46	10
SUM	**44**	**2**			**10**
SUM BRA	**46**				

Romfordeling

Etasje	**Internt bruksareal (BRA-i)**	**Eksternt bruksareal (BRA-e)**	**Innglasset balkong (BRA-b)**
Etasje	Stue/kjøkken, soverom, badstue, vindfang, soverom 2	Ute do	

Lovlighet

Byggetegninger

Det foreligger godkjente og byggemeldte tegninger, men de stemmer ikke med dagens bruk
Kommentar: Hytten er bygget om innvendig og stemmer ikke med godkjente tegninger.
Te kjøkken lagt om til soverom, toalett rom bygget om til badstue og snurre do flyttet ut til rom på terrassene

Nyere håndverkstjenester

Er det ifølge eier utført håndverkstjenester på boligen siste 5 år? ☐ Ja ☑ Nei

Befarings - og eiendomsopplysninger

Befaring

Dato	**Til stede**	**Rolle**
09.9.2026	Karl Henry Englund	Takstingeniør

Matrikkeldata

Kommune	**gnr.**	**bnr.**	**fnr.**	**snr.**	**Areal**	**Kilde**	**Eieforhold**
4224 ÅSERAL	13	3	526	0	0 m²	IKKE OPPGITT (Ambita)	Festet

Adresse | **Festekontrakt** | **Neste justering** | **Utløpsdato**

Fossbrotet 63

Hjemmelshaver

Pettersen Bergit Budsberg

Kilder og vedlegg

Dokumenter

Beskrivelse	Dato	Kommentar	Status	Sider	Vedlagt
Egenerklæring	23.09.2026		Gjennomgått	4	Nei
Tegninger	06.05.1975		Gjennomgått	1	Nei
Brukstillat./ferdigatt.	28.09.2026	Ved endringen av plan- og bygningsloven 1. juli 2015 ble det innført en bestemmelse som gjør at det ikke utstedes ferdigattest for tiltak omsøkt før 1998	Finnes ikke		Nei

Revisjoner

Versjon	Ny versjon	Kommentar
1	30.09.2026	

For gyldighet på rapporten se forside

KE Takst AS
Bålyveien 5
4521 LINDESNES

Tilstandsrapportens avgrensninger

Mer om tilstandsrapportens innhold og omfang

Må leses sammen med øvrig informasjon og forklaringer i rapporten.

Grunnlag og formål

Rapporten er utarbeidet etter kravene i forskrift til avhendingslova (tryggere bolighandel). Forskriften fastsetter minimumsinnholdet i rapporten, hvilke rom og bygningsdeler som skal undersøkes, og rammene for hvordan undersøkelsene skal utføres. Formålet er å gi en bygningssakkyndig vurdering (tilstandsanalyse) av teknisk tilstand i boligens rom og bygningsdeler, til bruk for oppdragsgiver og ved salg til forbruker. Rapporten er ikke utarbeidet for andre formål eller for bruk av andre tredjeparter. Rapporten framhever normalt ikke positive sider ved boligen ut over det som fremgår av tilstandsgradene.

Rapporten bygger på opplysninger som er tilgjengelige ved befaringen. Dersom opplysninger som har betydning for vurderingen er tilbakeholdt, mangelfulle eller uriktige, kan dette påvirke rapportens innhold uten at det er den bygningssakkyndiges ansvar.

Rapporten er ikke en fullstendig gjennomgang av hele eiendommen eller en garanti for at det ikke finnes skjulte feil, skader eller mangler. Det er derfor både bygningsdeler i boligen, byggverk på eiendommen og andre forhold ved eiendommen som ikke er tilstandsvurdert, kommentert eller med i rapporten.

Rapporten er en teknisk tilstandsanalyse og omfatter blant annet ikke juridiske vurderinger, spørsmål om boligen er lovlig oppført, lovlig innredet/tatt i bruk eller offentlig godkjent.

Utgangspunktet for undersøkelse - referansenivå

Rapporten beskriver avvik, altså en tilstand som er dårligere enn referansenivået. Avvik vurderes som hovedregel opp mot byggeskikk og regelverk som gjaldt da bygget eller bygningsdelen ble oppført eller, dersom det foreligger, da byggesøknad ble godkjent. Enkelte forhold vurderes likevel opp mot krav som gjelder på befaringstidspunktet, og dette kan være forhold knyttet til personsikkerhet slik som brann og rømningsvei.

Undersøkelsesnivå og befaring

Rapporten er basert på visuell befaring uten fysiske inngrep. Undersøkelsen omfatter kun tilgjengelige flater og bygningsdeler, konstruksjoner åpnes ikke opp, og det utføres ikke målinger utover det som følger av forskrift til avhendingslova (tryggere bolighandel). Innfelt belysning bak konstruksjonen åpnes ikke for kontroll. Funksjonsprøving inngår normalt ikke i undersøkelsen, med mindre dette følger av forskriftens krav.

Flater eller bygningsdeler som er skjult, tildekket, innbygget, møblert, låst, snødekket eller på annen måte utilgjengelige, blir ikke undersøkt.

Undersøkelser utføres bare dersom det er sikkerhetsmessig forsvarlig og praktisk mulig å komme til. Yttertak vurderes ut fra det som er sikkerhetsmessig forsvarlig og tilgjengelig å inspisere, normalt fra loft, bakke eller stige.

Det foretas ikke fullstendig undersøkelse eller målinger, men undersøkelser basert på stikkprøver av de bygningsdeler som undersøkes. Slike kontroller er begrensede og innebærer ikke at tilsvarende forhold er undersøkt overalt.

Bygningssakkyndig foretar vurderinger innenfor rammene av forskrift til avhendingslova (tryggere bolighandel), og har ikke spesialistkompetanse innen andre fagfelt. Vurdering av elektriske og brannteknisk forhold er dessuten forenklet, og det settes ikke tilstandsgrad.

Det kan være nødvendig å innhente informasjon fra og/eller nærmere vurderinger fra spesialister/kvalifiserte fagpersoner eller offentlige myndigheter om bygningsdeler og andre forhold, også der forholdet er omtalt i rapporten. Dette faller utenfor tilstandsrapportens rammer/Forskrift til avhendingslova (tryggere bolighandel), og oppdragsgiver/kjøper/andre med interesse av eiendommen må innhente dette.

Tilstandsgrader er forklart under *Dette trenger du å vite om tilstandsrapporten* lenger foran i rapporten.

For anbefalte tiltak ved TG2 og TG3 må bruker av rapporten selv vurdere om tiltakene er nødvendige og lønnsomme. Oppgitte utbedringskostnader er sjablongmessige anslag, basert på registrerte avvik og angitte tiltak i rapporten. Anslagene er gitt på generelt grunnlag og bygger på erfaringstall i fem intervaller. Kostnadsanslagene kan ikke forveksles med konkrete vurderinger eller tilbud fra entreprenør eller håndverker. Det må eventuelt innhentes tilbud for en nærmere undersøkelse, og konkret og nøyaktig vurdering av utbedringskostnad. Det kan forekomme kostnader knyttet til avvik, feil eller utbedringer som ikke er avdekket i rapporten. Utbedringskostnader vil også kunne variere ut fra personlige preferanser og markedspris på materialer og tjenester.

Tilleggsundersøkelser

Tilstandsanalysen omfatter de undersøkelsene som følger av minimumskravene i forskrift til avhendingslova (tryggere bolighandel). Dersom det er utført undersøkelser utover dette, vil det fremgå av rapporten.

Areal

Areal måles etter reglene i forskrift til avhendingslova (tryggere bolighandel) og de retningslinjer som gjelder for bolig i bransjestandarden *NS 3940 Areal og volumberegninger av bygg*. Oppgitt areal gjelder på tidspunktet for oppmålingen, og avrundes til hele kvadratmeter.

Arealmålingen er en måleteknisk registrering av areal som oppfyller kravene til måleverdighet, og er ikke en vurdering av om arealet er lovlig oppført, lovlig innredet eller godkjent til den aktuelle bruken. Et areal kan derfor være måleverdig og tatt med i rapporten, selv om det mangler nødvendig offentlig godkjenning, ikke oppfyller krav til lovlig bruk eller rommet ikke oppfyller tekniske regler (plan- og bygningsloven, teknisk forskrift). Arealet må ha gangbart gulv, og både minst 0,6 meter bredde og fri høyde på minst 1,9 meter, for å være måleverdig.

Eiendommens markedsverdi kan ikke baseres på en ren matematisk beregning i forhold til antall kvadratmeter opplyst i rapporten. Opplysninger om areal kan altså ikke alene benyttes for beregning av eiendommens verdi.

Dersom rom utenfor boenheten er tatt med i arealberegningen som eksternt bruksareal, bygger dette på tilgjengelige opplysninger ved befaringen, med mindre annet er særskilt dokumentert. Rom som ligger utenfor boenheten, men som eier har påvist og/eller opplyst at tilhører boenheten, er oppmålt og inkludert i BRA-e. Det er ikke fremvist dokumentasjon på at rommet tilhører boenheten, med mindre dette er angitt særskilt. Rom utenfor boenheten kan omdisponeres av borettslaget/sameiet og dette kan påvirke boligens BRA. Vær oppmerksom på at bransjestandarden NS 3940 og eierseksjonsloven har ulik definisjon av fellesareal. Ved arealmåling gjelder bransjestandardens *definisjon "Delen av bygning som brukes av to eller flere bruksenheter eller til bygningens forvaltning, drift eller vedlikehold.»*

Dok. avg kr. 210,-

FOR TINGLYSING
Avskrift av / Vedlegg til dagbok nr. 1781 1976
Mandal sorenskriverembede

Kontraktsformularet er utarbeidet av Norges Bondelag.
Kontrakten føres på lager hos
Landbruksforlaget, Boks 3647 Gamlebyen, Oslo 1.

Ettertrykk forbudt

FESTEKONTRAKT

Eierens navn: Terjei Åknes

Adresse: 4543 - Lognavatn.

Festerens navn: Nils Bøe

Adresse: Torvveien 1, 4340 Bryne

Mellom ovennevnte eier og fester er inngått følgende kontrakt:

1. **Tomt.**
Festeren leier en hyttetomt av eierens eiendom Åknes, gnr. 13 bnr. 3
i Åseral kommune for tidsrommet fra 15/6 1975 til 31/12 2005

Festeren kan kreve festet forlenget for 20 år av gangen så lenge hytta er i god stand. Krav herom må festeren framsette skriftlig i det siste året av løpende festetid, ellers bortfaller det.

Tomta er avmerket i terrenget enten som a eller b nedenfor. Beliggenheten framgår ellers av vedheftede kartskisse: Tomten er merket med raudt.

a) Tomta er avmerket i terrenget med en pel påført nr. 526

b) Tomta er avmerket i terrenget med peler i tomtehjørnene.

2. **Festeavgift.**

Festeavgiften er kr. .....500,-for den gjenværende del av første kalenderår og deretter kr. 500,-..... pr. kalenderår. Avgiften for første og annet år betales straks ved kontraktens inngåelse. For senere år betales avgiften forskuddsvis innen 1/10 året forut.
Festeavgiften indeksreguleres hvert femte/tiende år i samsvar med prosentvis endring i konsumprisindeksen i den forløpne tidsperiode. En bruker indeksen for august måned.
Ved forlengelse av festetiden etter pkt. 1 kan hver av partene kreve full revisjon av festeavgiften etter prisnivået i distriktet.
I de kommuner der prisbestemmelsene for fast eiendom gjelder, skjer regulering av festeavgift etter bestemmelser gitt av Prisdirektoratet av 24. nov. 1965. Se Pristidende nr. 2 1966.

3. **Bebyggelse.**

Festeren har rett til å føre opp én bygning (hytte) som skal plasseres
a) slik at pelen i terrenget faller innenfor hytta.
b) ~~innenfor pelene i tomtehjørnene.~~
Bebyggelsen skal være i én etasje og av god bygningsmessig standard. Fargene skal være rolige og stå i liten kontrast til naturen omkring. Hvitt, lys gult og andre skarpe farger må ikke brukes på noen del av hytta.

4. **Renovasjon.**

Avfall og kloakk må ikke forurense noen drikkevannskilde, eller på annen måte sjenere omgivelsene.
Festeren plikter å rette seg etter de til enhver tid gjeldende forskrifter for området vedkommende renovasjon, kloakkering m. v.

5. **Atkomst.**

Festet gir rett til rimelig atkomst til fots over eierens eiendom, og likeledes leilighetsvis framkjøring av proviant etc. Slik ferdsel må ikke sjenere driften av eiendommen.
For bruk av kjøreveg som eieren disponerer, forutsettes en ordning med bompenger, årsavgift e. l. Festeren kan ikke selv anlegge veg uten særskilt avtale med grunneieren.

6. **Hogst, terrengbehandling, vannkilder, jakt, fiske, beite.**

Grunneieren disponerer alle trær omkring hytta, men skal ved skogbehandlingen ta hensyn til at arealet nyttes til hytteområde og ikke i vesentlig grad forandre områdets karakter. Festeren må ikke foreta planting, såing eller annen terrengbehandling som forandrer terrengets utmarkskarakter. Materialtransport m. v. må skje slik at sår i terrenget unngås. Tomta skal holdes ryddig for avfall, materialrester m. v.
Vannkilder skal benyttes hensynsfullt til felles beste for hytteeierne i området. Vannledning kan ikke legges uten grunneierens tillatelse.
Festet gir ingen jaktrett, fiskerett eller rett til å ta ved på eierens eiendom.
Festet endrer ikke beiterettigheter i området, og grunneieren er ikke ansvarlig for skade voldt av dyr på beite. I spesielle tilfeller kan gjerde til vern av hytte mot beitedyr settes opp.

7. **Forretningsmessig virksomhet.**

Festeren har ikke adgang til å drive forretningsmessig virksomhet på tomta, så som varesalg, herbergevirksomhet o. l. Hytta kan bare leies ut i inntil 4 uker pr. kalenderår.

8. **Bebyggelse m. v. i nabolaget.**

Bebyggelse i planområdet ut over det som er angitt i vedlagte kartskisse, er ikke tillatt.
Festeren kan ikke gjøre innsigelser mot nye fellesanlegg i området, så som veier, parkeringsplasser, kraftledninger, tømmeplasser for avfall m. v., forutsatt at ikke anleggene legges på en utilbørlig og sjenerende måte.

9. **Salg m. v.**

~~Salg av festeretten med bebyggelse kan bare skje med eierens samtykke, men samtykke kan ikke nektes uten saklig grunn.~~ Festeren kan overdra festeretten med hytte ~~Framleie av festeretten er ikke tillatt.~~ videre, men bare med kontrakt mellom grunneier og ny fester (den skags kontrakt som utmerkslaget nyttar.)

10. **Regler for festetidens utløp.**

Ved festetidens utløp — eventuelt etter utløpet av forlenget festetid — kan eieren kreve bebyggelsen fjernet og tomta ryddet på festerens bekostning.

11. **Regler ved mislighold.**

Blir kontrakten hevet på grunn av vesentlig mislighold fra festerens side, kan utkastelse skje etter tvangsfullbyrdelseslovens § 3, punkt 9. Som vesentlig mislighold regnes bl. a. unnlatelse av å betale skyldig festeavgift innen 1 uke fra mottatt påkrav og unnlatelse av å rette feil etter punkt 3, 4 og 6 snarest mulig etter mottatt krav om dette.
Eieren kan, om han ønsker det, selv rette større og mindre feil etter punkt 3, 4 og 6 og belaste festeren for omkostningene.

Skyldige beløp forrentes med 6 % p.a.

Grunneieren har 1. prioritets panterett i festeretten og bebyggelsen for et beløp inntil 3 års festeavgift for skyldig festeavgift, renter og andre krav med rett til tvangsauksjon uten søksmål. Festeren kan kreve denne panterett frafalt mot å stille bankgaranti eller annen fullgod sikkerhet for tilsvarende beløp.

Før grunneieren går til heving av kontrakten, riving av hytta eller til tvangsauksjon, skal han i rekommandert brev varsle panthavere med tinglyst panterett etter grunnboka. Disse kan avverge reaksjonene ved innen 1 måned fra varslet er gitt å betale det skyldige beløp + renter og omkostninger.

12. **Omkostninger.**

Festekontrakten kan tinglyses som heftelse på hovedeiendommen. Omkostninger til tinglysing og stempling av kontrakten samt konsesjon, bæres av festeren.

Festeren skal betale kr. 7.000,- pluss kr. 500,- ved kontraktens underteikning.

13. **Særbestemmelser,** som i kollisjonstilfelle går foran bestemmelsene ovenfor.

Vedr. Festekontrakt for Bortelid hytteområde.

pkt. 1. Festetid 30 år. Tomta avmerket som a.b. strykes.
" 2. Festeavgiften reguleres hvert 5.år.
" 3. b) strykes.
" 13. Særbestemmelser:
a. Festeren betaler kr. 7.000,- kronersjutusen oo/loo i innfestning ved underteikning av festekontraken.
b. Festeren betaler forskottsvis sammen med festeavgift en årlig avgift til renovasjon, vann og brøyting og vedlikehold av parkeringsplass. Inntil videre er avgiften kr. 100,- eksklusiv moms, og fordeles slik: Renovasjon kr. 15,- , vann kr. 20,- og brøyting/ vedlikehold av parkeringsplass kr. 65,-.
c. Bråk,fyll og uorden, misbruk av radio, hyttebygging på helligdager eller annet som kan være til skade og ulempe for bortfesteren eller andre, er ikke tillatt.
d. Utleie av hytta, er festeren ansvarlig for at festerkontrakten blir holdt.
e. Føresegnene tilhøyrande disposisjonsplan for Bortelid hytteområde godkjent ved brev av 18.des. 1973 fra fylkesmannen- skal gjelde som ein del av denne kontrakta.

14. Kontrakten er utstedt i 2 — to — eksemplarer, hvorav eier og fester har ett hver.

Åknes, 18.febr.1976	Åknes, den 18.febr.1976.
Sted	Dato
Tarjei Åknes	[illegible]
Eier	Fester

Undertegnede attesterer at denne kontrakt er underskrevet av eier og fester, og at begge er over 21 år.

1. Gu Nese, 4340 - Bryne
2. Else Odelsen, Gamle Austrått vn 4100 Sandnes

Riktig gjenpart bekreftes
[illegible]

enova

Energiattest



Adresse **Fossbrotet 63, 4540 ÅSERAL**	
Dato for energimerking **01.09.2026**	Merkenummer **Energiattest-2026-342825**
Bygningskategori **Småhus**	Bygningsnummer **169303770**
Gårdsnummer **13**	Bruksnummer **3**
Seksjonsnummer **—**	Bruksenhetsnummer **H0101**

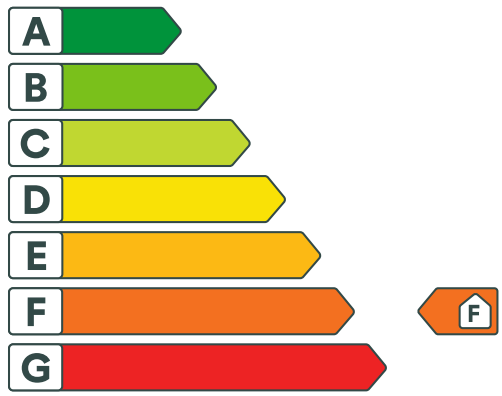

Om energikarakteren

Energikarakteren angir bygningens samlede energitilstand, hensyntatt bla. isolasjonsstandard for bygningskropp, ventilasjons- og oppvarmingsløsning. Energikarakteren er teoretisk beregnet ut fra standardisert bruk, standardiserte ventilasjonsluftmengder og standard referanseklima med utgangspunkt i klimadata fra Oslo-området. Den gjenspeiler ikke nødvendigvis faktisk energibruk, eller hvor høye energikostnader som kan forventes.

Data i denne energiattesten er beregnet ut fra opplysninger som er gitt av boligeier eller den boligeier har gitt fullmakt. Der opplysninger ikke er oppgitt, brukes typiske standardverdier for den aktuelle bygningstypen og byggeår.

Boliginformasjon

Byggeår **1980**	Bygningstype **Fritidsbolig**
Bruksareal **60,0 m²**	Oppvarmet bruksareal **40,0 m²**
Oppvarmet etasje **1**	Bygningsmateriale **Tre**
Oppvarming **Ved**	
Ventilasjon **Naturlig ventilasjon**	

Grunnlag for energikarakteren

Energikarakter bestemmes av beregnet vektet levert energi i standard referanseklima med utgangspunkt i klimadata fra Oslo-området, og norsk standard for beregning av bygningers energi- og effektbehov (NS 3031:2025), der ulike energibærere vektes ulikt. Fjernvarme og bioenergi avlaster kraftnettet og vektes derfor gunstig.

Beregnet klimakorrigert vektet levert energi

kWh/m² per år **426,62**

Fossbrotet 63, 4540 ÅSERAL

Energi

Beregnet klimakorrigert vektet levert energi

Energikarakteren er basert på en teoretisk beregning av boligens energibruk. I beregningen er bruksmønster, varmtvannsbehov, belysning, utstyr, innetemperatur og utendørs klima standarisert, slik at boligers energieffektivitet kan sammenlignes uavhengig av bruk og geografisk plassering. Ulike varmeforsyninger er i beregningen multiplisert med faktorer der fornybar energi som avlaster kraftsystemet (fjernvarme og bioenergi) er vektet gunstig. Dette gjør at energikarakteren ikke direkte reflekterer energikostnadene.

Grenseverdier er oppgitt i kWh per kvadratmeter per år.

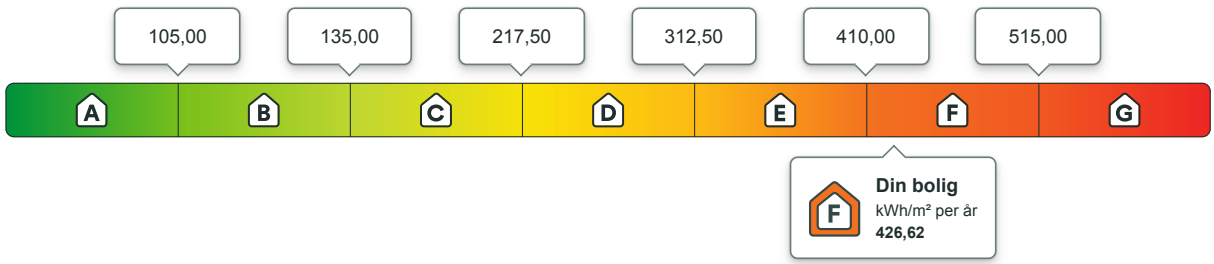

Beregnet årlig netto levert energi i lokalt klima

På energiattesten oppgis også beregnet levert energi uten vekting, fratrukket evt. eksport av energi, og med typiske temperaturforhold der boligen er lokalisert. Dette vil gi en bedre indikasjon for kjøpt energi, men man må fremdeles ta hensyn til hvordan boligen brukes.

kWh per år	kWh/m² per år
17 798,91	**444,97**

Eier av eldre og dårlig isolerte boliger kan ofte oppleve at beregnet energibruk er høyere enn faktisk, målt forbruk. Det kan skyldes blant annet lavere innetemperatur i deler av boligen, lavere ventilasjonsluftmengde (luftskifte) eller mindre forbruk av varmtvann enn det som er forutsatt i standardverdiene i beregningen. Det kan også skyldes at der opplysninger ikke er oppgitt fra boligeiers side, benytter energimerkesystemet typiske / noe konservative verdier ut i fra bygningstype og byggeår.

Om energimerket

Enova er ansvarlig for energimerkeordningen. Energimerket beregnes på grunnlag av oppgitte opplysninger om boligen. For informasjon som ikke er oppgitt, brukes typiske standardverdier for den aktuelle bygningstypen fra tidsperioden den ble bygd i. Beregningsmetodene for energikarakteren baserer seg på NS 3031:2025.

https://www.enova.no/energimerking

Spørsmål om energiattesten

Spørsmål om energiattesten, energimerkeordningen eller gjennomføring av energieffektivisering og tilskuddsordninger kan rettes til Enova.

For ytterligere råd og veiledning om effektiv energibruk se våre nettsider.

https://www.enova.no

Fossbrotet 63, 4540 ÅSERAL

Detaljering

Angivelse av om boligeier ved energimerking har valgt å gi detaljert opplysninger om det følgende tema. Hvis “nei” betyr det at energimerkesystemet benytter verdier typiske for tidsperioden boligen ble bygget.

Bygningsform **Ja**	Vegger **Ja**
Vindu **Nei**	Gulv **Ja**
Takkonstruksjon **Ja**	Ytterdører **Ja**
Solceller **Nei**	Lekkasjetall **Nei**

Fossbrotet 63, 4540 ÅSERAL

Tiltak

Brukertiltak

Tiltak 1: Velg hvitevarer med lavt forbruk

Når du skal kjøpe nye hvitevarer så velg et produkt med lavt strømforbruk. Produktene deles inn i energiklasser fra A til G, hvor A er det minst energikrevende. Mange produsenter tilbyr nå varer som går ekstra langt i å være energieffektive. A+ og det enda bedre A++ er merkinger som har kommet for å skille de gode fra de ekstra gode produktene.

Tiltak 2: Følg med på energibruken i boligen

Gjør det til en vane å følge med energiforbruket. Les av måleren månedlig eller oftere for å være bevisst energibruken. Ca halvparten av boligens energibruk går til oppvarming.

Tiltak 3: Vask med fulle maskiner

Fyll opp vaske- og oppvaskmaskinen før bruk. De fleste maskiner bruker like mye energi enten de er fulle eller ikke.

Tiltak 4: Bruk varmtvann fornuftig

Bytt til sparedusj hvis du ikke har. For å finne ut om du bør bytte til sparedusj eller allerede har sparedusj kan du ta tiden på fylling av ei vaskebøtte; nye sparedusjer har et forbruk på kun 9 liter per minutt. Ta dusj i stedet for karbad.Skift pakning på dryppende kraner.Dersom varmtvannsberederen har nok kapasitet kan temperaturen i berederen reduseres til 70gr.

Tiltak 5: Slå el.apparater helt av

Elektriske apparater som har stand-by modus trekker strøm selv når de ikke er i bruk, og må derfor slås helt av.

Tiltak 6: Tiltak utendørs

Monter urbryter (koblingsur) på motorvarmeren slik at den ikke står på mer enn nødvendig. Skift til sparepærer. Sparepærer på 5, 7, 11, 15, og 20 W tilsvarer glødelamper på henholdsvis 25, 40, 60, 75 og 100 W, og de varer dessuten lenger, 8.000-15.000 timer mot 1.000-2.500 timer for glødelamper. Det kan monteres fotocelle på utebelysningen slik at det automatisk går av/på etter dagslyset/mørket. Eller det kan monteres bevegelsessensor slik at lyset kun går på ved bevegelse og slås av automatisk etter forhåndsinnstilt tid. For snøsmelteanlegg som kun er manuelt styrt av/på eller ift. lufttemperatur kan det installeres automatikk slik at snøsmelteanlegget både er temperatur- og nedbørsstyrt dvs. når det registreres nedbør og kulde samtidig.

Tiltak 7: Slå av lyset og bruk sparepærer

Slå av lys i rom som ikke er i bruk. Utnytt dagslyset. Bruk sparepærer, spesielt til utelys og rom som er kalde eller bare delvis oppvarmet.

Tiltak 8: Spar strøm på kjøkkenet

Ikke la vannet renne når du vasker opp eller skyller. Bruk kjeler med plan bunn som passer til platen, bruk lokk, kok ikke opp mer vann enn nødvendig og slå ned varmen når det har begynt å koke. Slå av kjøkkenventilatoren når det ikke lenger er behov. Bruk av microbølgeovn til mindre mengder mat er langt mer energisparende enn komfyren. Tin frossenmat i kjøleskapet.Kjøl - og frys skal avrimes ved behov for å hindre unødvendig energibruk og for høy temperatur inne i skapet / boksen (nye kjølekap har ofte automatisk avriming). Fjern støv på kjøleribber og kompressor på baksiden. Slå av kaffetraker når kaffen er ferdig traktet og bruk termos. Oppvaskmaskinen har innebygde varmeelementer for oppvarming av vann og skal kobles til kaldvannet, kobles den til varmtvannet øker energibruken med 20 - 40 % samtidig som enkelte vaske - og skylleprosesser foregår i feil temperatur.

Tiltak 9: Luft kort og effektivt

Ikke la vinduer stå på gløtt over lengre tid. Luft heller kort og effektivt, da får du raskt skifta lufta i rommet og du unngår nedkjøling av gulv, tak og vegger.

Tiltak 10: Redusér innetemperaturen

Ha en moderat innetemperatur, for hver grad temperatursenkning reduseres oppvarmingsbehovet med 5 %. Mennesker er også varmekilder; jo flere gjester – desto større grunn til å dempe varmen. Ha lavere temperatur i rom som brukes sjelden eller bare deler av døgnet. Montér tetningslister rundt trekkfulle vinduer og dører (kan sjekkes ved bruk av myggspiral/røyk eller stearinlys). Sett ikke møbler foran varmeovner, det hindrer varmen i å sirkulere. Trekk for gardiner og persienner om kvelden, det reduserer varmetap gjennom vinduene.

Tiltak 11: Fyr riktig med ved

Bruk tørr ved, god trekk, og legg ikke i for mye av gangen. Fyring i åpen peis er mest for kosens skyld. Hold spjeldet lukket når ovnen/peisen ikke er i bruk.

Tiltak utendørs

Tiltak 12: Montere automatikk på utebelysning

Det kan monteres fotocelle på utebelysningen slik at det automatisk går av/på etter dagslyset/mørket. Eller det kan monteres bevegelsessensor slik at lyset kun går på ved bevegelse og slås av automatisk etter forhåndsinnstilt tid.

Tiltak 13: Skifte til sparepærer på utebelysning

Sparepærer på 5, 7, 11, 15, og 20 W tilsvarer glødelamper på henholdsvis 25, 40, 60, 75 og 100 W. Sparepærer gir like mye lys som vanlige glødelamper, men bruker bare rundt 20% av energien. De varer dessuten lenger, 8.000-15.000 timer mot 1.000 - 2.500 timer for glødelamper.

Tiltak 14: Montere urbryter på motorvarmer

Det monteres urbryter (koblingsur) på motorvarmeren slik at den ikke står på mer enn nødvendig.

Tiltak 15: Termostat- og nedbørsstyring av snøsmelteanlegg

Snøsmelteanlegget er kun manuelt styrt, eller styres kun etter lufttemperatur. Det installeres automatikk slik at snøsmelteanlegget både er temperatur- og nedbørsstyrt. Det kan være i form av en temperatur- og snøføler i bakken, med temperatur - og fuktføler i luften.Snøsmelteanlegget aktiveres kun ved behov dvs.når det registreres nedbør og kulde samtidig.

Tiltak på varmeanlegg

Tiltak 16: Installere ny rentbrennende vedovn / peisinnsats, alternativt pelletskamin

I gamle vedovner / peiser med dør utnyttes kun 30 - 55 % av energiinnholdet i veden, mens med nye rentbrennende vedovner /peisinnsatser (som kom på markedet i 1988) er virkningsgraden på 70 - 80 %. Alternativt kan den gamle vedovnen / peisen skiftes ut med en pelletskamin.Nye vedovner,peisinnsatser og pelletskaminer utnytter energien mer effektivt samt at røykgassforurensning og utslippene reduseres med inntil 90 % sammenlignet med gammel vedovn.De fleste pelletskaminer styres av en romtermostat,slik at man kan stille inn ønsket temperatur.Kaminen kan starte og slokke av seg selv,og mange kaminer kan også programmere inn ukeprogram,med f.eks.nattsenkning.

Bygningsmessige tiltak

Tiltak 17: Etterisolering av yttervegg

Yttervegg etterisoleres. Metode avhenger av dagens løsning. For å sjekke vindtetting av yttervegg anbefales termografering og tetthetsprøving.

Tiltak 18: Montering tetningslister

Luftlekkasjer mellom karm og ramme på vinduer og mellom karm og dørblad kan reduseres ved montering av tetningslister. Lister i silikon- eller EPDM-gummi gir beste resultat.

Tiltak 19: Randsoneisolering av etasjeskillere

Kald trekk i randsonen av trebjelkelag kan utbedres ved å isolere bjelkelaget i randsonen. Utvendig kan man forsøke å tette vindsperra nederst på utsiden av veggen.

Nabolagsprofil

Fossbrotet 63

Høyde over havet

636 m



Offentlig transport

Kristiansand Kjevik		1 t 32 min
Bortelid skisenter Linje 178		21 min 1.9 km
Bortelid Linje 178		5 min 2.9 km

Avstand til byer

Kristiansand	1 t 31 min
Arendal	1 t 57 min
Stavanger	3 t 19 min

Ladepunkt for el-bil

Bortelid Alpinsenter	5 min
Bortelid	5 min

Vintersport

Alpin

- Bortelid Skisenter
- Kjøretid: 5 min
- Skitrekk i anlegget: 6



Aktiviteter

Minigolf	5 min
Bortelid Skiskytterstadion	5 min
Frisbeegolf	5 min

Sport

Åknes sandvolleybane Sandvolleyball	13 min 12.8 km
Kyrkjebygd skule Aktivitetshall, ballspill, fotball, frii...	26 min 29.6 km

Dagligvare

Nærbutikken Bortelid	5 min

FINN Innholdet i nabolagsprofilen er hentet fra ulike datakilder, og feil eller mangler kan forekomme. Vurderinger og sitater er innhentet på web og gir uttrykk for hvordan naboene vurderer nabolaget. FINN.no AS kan ikke holdes ansvarlig for feil/mangler i profilen. Copyright © Finn.no AS 2026



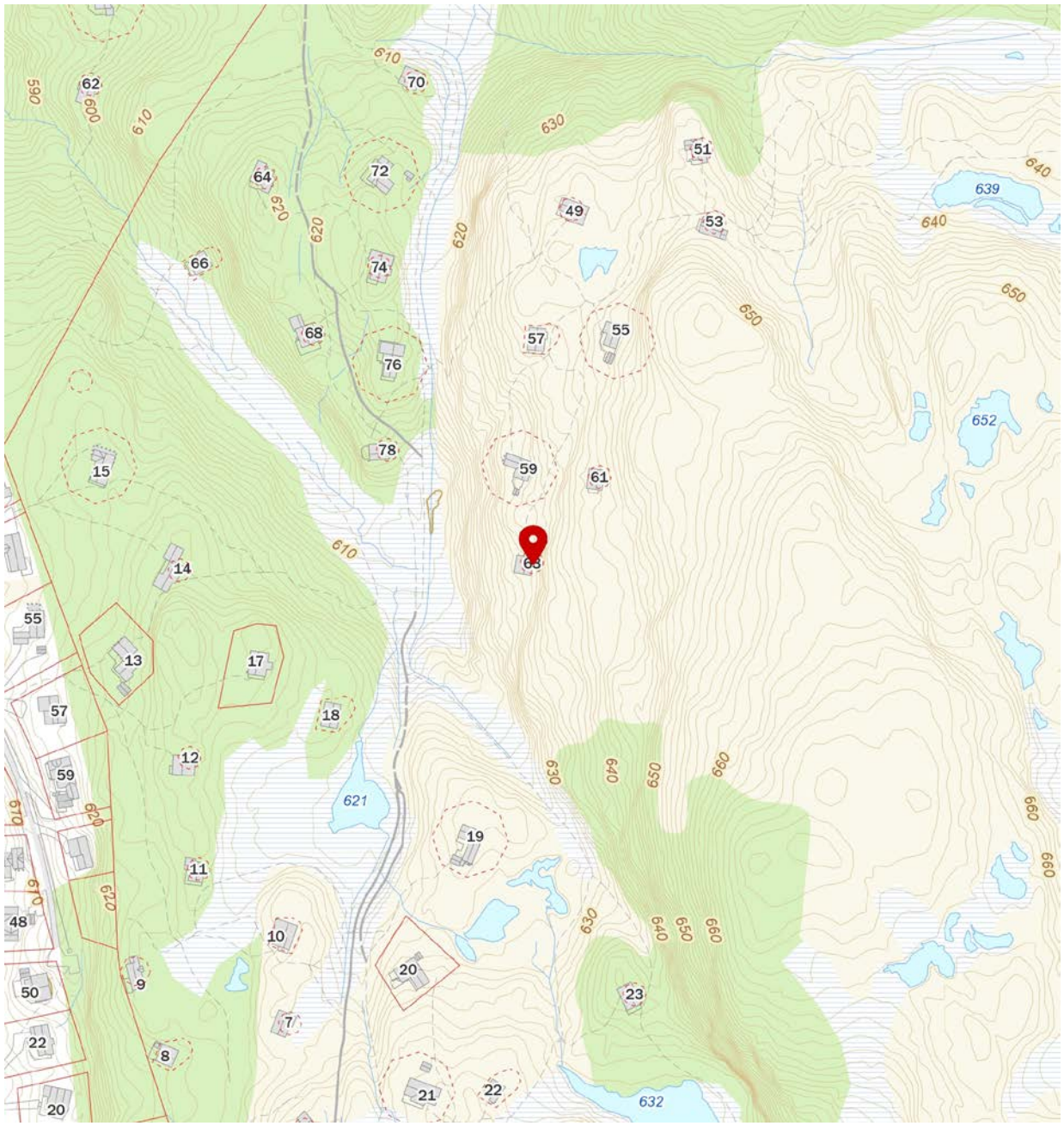

FINN Innholdet i nabolagsprofilen er hentet fra ulike datakilder, og feil eller mangler kan forekomme. Vurderinger og sitater er innhentet på web og gir uttrykk for hvordan naboene vurderer nabolaget. FINN.no AS kan ikke holdes ansvarlig for feil/mangler i profilen. Copyright © Finn.no AS 2026

OVERSIKT OVER LØSØRE OG TILBEHØR TIL EIENDOMMEN

Oversikten er utarbeidet av Norges Eiendomsmeglerforbund, Eiendom Norge og Advokatforeningens Eiendomsmeglingsgruppe, og er gjeldende fra 1. januar 2020.

Generelt
Lov om avhending av fast eigedom (avhendingslova/avhl.) av 3. juli 1992 regulerer kjøper og selgers rettigheter og plikter ved overdragelse av fast eiendom og andeler i borettslag.

I henhold til avhl. § 3-4 skal eiendommen, når annet ikke er avtalt, overdras med innredninger og utstyr som etter lov, forskrift eller annet offentlig vedtak skal følge med. Det samme gjelder varig innredning og utstyr som enten er fastmontert eller er særskilt tilpasset bygningen, jf. avhl. § 3-5. Loven inneholder ingen detaljert oversikt over hva som omfattes av «innredning og utstyr», og over hva som skal regnes som «fastmontert eller særskilt tilpasset».

Partene kan fritt avtale hva som skal følge med eiendommen ved salg. Bransjens liste over løsøre og tilbehør som skal følge med eiendommen, er en del av avtalen mellom kjøper og selger dersom ikke annet er opplyst i salgsoppgaven, kjøper har tatt forbehold i bud eller avtale på annen måte er inngått. Der intet annet er avtalt, vil løsøre og tilbehør medfølge slik dette fremkommer av avhl. § 3-4 og § 3-5 og denne oversikt.

Produkter og installasjoner som medfølger overdras uten noen form for garantier, utover eventuell gjenværende leverandørgaranti.

Dersom det er noe i nedenstående liste som ikke finnes på eiendommen, vil det heller ikke medfølge.

1. HVITEVARER medfølger der dette er spesielt angitt i salgsoppgaven.

2. HELDEKKENDE TEPPER følger med uansett festemåte.

3. VARMEKILDER, slik som ovner, kaminer, peiser, varmepumper og panelovner, følger med uansett festemåte. Frittstående biopeiser/varmeovner og terrassevarmere medfølger ikke. Det følger ikke med varmekilder i rom som ikke har vegg- eller fastmonterte varmekilder på visning.

4. TV, RADIO OG MUSIKKANLEGG. TV-antenner og fellesanlegg for TV, herunder parabolantenne, og tuneren/dekoder/tv-boks medfølger der dette eies av selger. Veggmontert TV/flatskjerm med tilhørende festeordning samt musikkanlegg følger ikke med (se også punkt 12).

5. BADEROMSINNREDNING/UTSTYR. Badekar, dusjkabinett, dusjvegger, alle fastmonterte speil og hyller, fastmonterte glass- og håndkleholdere, herunder håndklevarmere samt baderomsinnredning, medfølger.

6. GARDEROBESKAP medfølger, selv om disse er løse. Fastmonterte garderobehyller og knagger medfølger. Innredning i garderobeskap, for eksempel løse eller fastmonterte trådkurver, hyller, stenger og lignende, medfølger.

7. KJØKKENINNREDNING medfølger, herunder også åpne, fastmonterte hyller og løs eller fastmontert kjøkkenøy.

8. MARKISER, PERSIENNER og annen type innvendig og utvendig solskjerming, gardinoppheng, lamellgardiner og liftgardiner medfølger.

9. AVTREKKSVIFTER av alle slag, samt fastmonterte aircondition/ventilasjonsanlegg, medfølger.

10. SENTRALSTØVSUGER medfølger med komplett anlegg, herunder slange, munnstykke mm.

11. LYSKILDER. Kupler, lysstoffarmatur, fastmonterte "spotlights", oppheng og skinner med spotlights samt utelys og hagebelysning medfølger. Vegglamper, krokhengte lamper, lysekroner, prismelamper og lignende som er koblet til sukkerbit eller stikkontakt følger likevel ikke med.

12. INSTALLERTE SMARTHUSLØSNINGER med sentral som styrer lys, varme, lyd o.l., samt tilhørende trådløse enheter som brytere, sensorer, kameraer, integrerte høyttalere el. medfølger. Enkle lysstyringssystem f.eks. med en sentral som kun styrer lyspærer eller smartpærer montert i sokkel medfølger likevel ikke.

13. UTVENDIGE SØPPELKASSER og eventuelt holder/hus til disse medfølger.

14. POSTKASSE medfølger.

15. UTENDØRS INNRETNINGER slik som flaggstang, fastmontert tørkestativ, samt andre faste utearrangementer som f.eks. badestamp, boblekar/jacuzzi og liknende utendørs kar, lekestue, lekestativ, utepeis, fastmontert trommel til vannslange, medfølger. Guidekabel/avgrensingskabel til robotgressklipper medfølger, men robotgressklipper og ladestasjon for denne medfølger ikke.

16. FASTMONTERT VEGGLADER/LADESTASJON TIL EL-BIL medfølger uavhengig av hvor laderen er montert.

17. SOLCELLEANLEGG med tilhørende teknisk infrastruktur medfølger.

18. GASSBEHOLDER til gasskomfyr og gasspeis medfølger.

19. BRANNSTIGE, BRANNTAU, feiestige og lignende medfølger der dette er påbudt. Løse stiger medfølger ikke.

20. BRANNSLUKNINGSAPPARAT, BRANNSLANGE og RØYKVARSLER medfølger der dette er påbudt. Det er eier og brukers plikt til å se til at utstyret forefinnes på enhver eiendom. Hvis annet ikke er uttrykkelig avtalt, skal dette derfor alltid følge med ved salg av eiendom.

21. SAMTLIGE NØKLER til eiendommen som selger er i besittelse av skal overleveres kjøper på overtakelsen, herunder nøkler til eventuelle boder, uthus, garasjeportåpner e.l. Låses boder, uthus e.l. med hengelås, skal lås og nøkler til disse medfølge.

22. GARASJEHYLLER, bodhyller, lagringshyller og oppheng til bildekk medfølger såfremt de er fastmontert.

Planter, busker og trær som er plantet på tomten, eller fastmonterte kasser og lignende er en del av eiendommen og medfølger i handelen.

Trygghet for deg som boligkjøper

Derfor bør du ha Boligkjøperforsikring:


1 av 4 finner feil etter overtakelse av ny bolig


Advokaten vet hvilke feil som gir krav mot selger


Vi tar saken, uten økonomisk risiko for deg


Advokathjelp er dyrt når du ikke har boligkjøperforsikring


Advokathjelp innenfor plan- og bygningsrett

Hva koster det?

Andelsbolig og aksjeleilighet	5 700 kr
Selveierleilighet og rekkehus	10 200 kr
Ene-,tomannsbolig og tomt	14 700 kr

Pris gjelder for 5 år.

Egenandel kr 4 000 påløper ved takst, tvist eller 10 timer advokatbistand, avhengig av hva som kommer først

Boligkjøperforsikring tegnes hos eiendomsmegler senest ved kontraktsignering og gir rett til advokathjelp inntil 5 år etter overtakelse. Forsikringen betales som del av oppgjøret ved boligkjøpet. Advokatforsikringen fornyes årlig ved faktura fra HELP.

Har du spørsmål? Kontakt HELP på 22 99 99 99 eller post@help.no. Les mer på help.no.

Ved kjøp av landbrukseiendom, eller tidligere landbrukseiendom, herunder småbruk, omfatter forsikringen kun rettshjelpsbehov relatert til det boligbygget som er angitt i forsikringsbeviset (selgers primærbolig). Meglerforetaket mottar kr 2 400/3 900/3 700 i kostnadsgodtgjørelse, avhengig av boligtype. Vi tar forbehold om pris- og vilkårsendringer. Hvis premien ikke er innbetalt ved overtakelse, vil avtalen bli kansellert. For fullstendig informasjon om dekning og vilkår, se vår informasjonsside **her.**



GI BUD MED BANKID	IDENTIFISER MED BANKID	REGISTRERING AV BUD	ELEKTRONISK SIGNERING	BUDRUNDEN
På eiendommens annonse vises det en "Gi bud"-knapp for elektronisk budgivning.	Innlogging fungerer på samme måte som i din nettbank. Du kan også bruke BankID App (iOS/ Android) eller BankID på mobil.	Nettsiden hjelper deg med korrekt utfylling av budmeldingen.	BankID lar deg signere budmeldingen elektronisk. Budmeldingen overføres til eiendomsmegleren.	Etter signering vil du motta en SMS-kvittering. Gi budforhøyelser med BankID eller ved å svare på SMS-kvitteringen.

NYTT BUDREGLEMENT

Fra 01.01.14 gjelder nye regler for budgivning. Benytt "Gi bud"-knappen på eiendommens annonse for å registrere ditt bud elektronisk. «Gi bud»-knappen åpner nettsiden TryggBudgivning.no som er integrert i meglersystemet. Alle bud / budforhøyelser og forbehold overføres automatisk inn i budjournalen på den respektive eiendommen.

Du logger deg inn på TryggBudgivning.no ved å bruke BankID. Det er derfor viktig å huske å ta med deg din BankID-brikke på budgivningsdagen. Du kan gi bud fra datamaskin, nettbrett eller smarttelefon.

Når du benytter deg av TryggBudgivning.no trenger du ikke å ta bilde av legitimasjon eller sende inn budskjema til megler. Etter at bud er registrert med BankID får du en kvittering pr. SMS om at budet er mottatt.

Du registrerer budforhøyelser ved å logge inn på nytt med BankID eller ved å svare på SMS-kvitteringen som du allerede har mottatt. Budforhøyelser registreres også automatisk inn i meglersystemet.

Lykke til

LØSNINGEN ER EN DEL AV MEGLERSYSTEMET WEBMEGLER
OG LEVERES OG DRIFTES AV WEBSYSTEMER AS

BUDSKJEMA

Eiendom:

Jeg/vi legger herved inn et bud pålydende kr.:

Siffer	Blokkbokstaver

+ offentlige omk. + evt. andel fellesgjeld og ev. til forretningsfører. Se salgsoppgave.

Budet gjelder til:	Dato	Klokkeslett	Ønsket overtagelsesdato

Evt. forbehold:

Jeg/vi har lest, og gjort meg/oss kjent med innhold i Exbo Eiendomsmegling AS salgsoppgave på eiendommen, samt alle vedlegg til denne.

Budgiver er informert om muligheten for å tegne boligkjøper forsikring

Ja jeg/vi ønsker boligkjøper forsikring ☐

Nei jeg/vi ønsker ikke boligkjøper forsikring ☐

Finansiering av kjøpet:

Långiver bank	Lånefinsnsiering kr.
Navn saksbehandler bank	Egenandel kr.
Telefonnummer	Sum totalt kr.

Budgiver 1	**Budgiver 2**
Navn	Navn
Fødselsnummer (11 siffer)	Fødselsnummer (11 siffer)
Adresse	Adresse
Postnr/ -sted	Postnr/ -sted
Telefonnummer	Telefonnummer
E-post	E-post

Jeg/vi har lest og gjort meg/oss kjent med orienteringen på baksiden av dette budskjemaet, og vi som budgivere gir hverandre gjensidig fullmakt til å forhøye bud / evt. akseptere motbud.

Dato/sted	Dato/sted
Signatur	Signatur

Jeg/vi er kjent med at forhøyninger av budet må skje skriftlig til megler.

NB! Første bud er kun gyldig ved fremvisning/kopi av legitimasjon.

Forbrukerinformasjon
OM BUDGIVNING

Sist oppdatert med virkning fra 1. januar 2014, i forbindelse med ikrafttredelse av endringer i eiendomsmeglingsforskriften.



Informasjonen er utarbeidet av Forbrukerombudet, Forbrukerrådet, Den Norske Advokatforening ved Eiendoms- meglingsgruppen, Eiendomsmeglerforetakenes Forening og Norges Eiendomsmeglerforbund, på grunnlag av blant annet forskrift om eiendomsmegling § 6-3 og § 6-4.

Nedenfor gis en oversikt over de retningslinjer som forbrukermyndighetene og organisasjonene anbefaler benyttet ved bud-givning på eiendommen. Avslutningsvis gis også en kort oversikt over de viktigste rettsreglene tilknyttet budgivning.

Før det legges inn bud på eiendommen oppfordres budgiver til å sette seg inn i all relevant informasjon om eiendommen, herunder eventuell salgsoppgave og teknisk rapport med vedlegg.

GJENNOMFØRING AV BUDGIVNING

1. På forespørsel vil megler opplyse om aktuelle bud på eiendommen, herunder om relevante forbehold.

2. Alle bud skal inngis skriftlig til megler, som formidler disse videre til oppdragsgiver. Kravet til skriftlighet gjelder også budforhøyelser og motbud, aksept eller avslag fra selger. Før formidling av bud til oppdragsgiver skal megler innhente gyldig legitimasjon og signatur fra budgiver. Kravet til legitimasjon og signatur er oppfylt for budgivere som benytter e-signatur, eksempelvis BankID eller MinID. Med skriftlige bud menes også elektroniske meldinger som e-post og SMS når informasjonen i disse er tilgjengelig også for ettertiden.

3. Et bud bør inneholde eiendommens adresse (eventuelt gnr/bnr), kjøpesum, budgivers kontaktinformasjon, finansieringsplan, akseptfrist, overtakelsesdato og eventuelle forbehold som for eksempel usikker finansiering, salg av nåværende bolig ol. Normalt vil ikke et bud med forbehold bli akseptert før forbeholdet er avklart. Konferer gjerne med megler før bud avgis.

4. Megler skal legge til rette for en forsvarlig avvikling av budrunden. I forbrukerforhold (dvs. der oppdragsgiver er forbruker) skal megleren ikke formidle bud med kortere akseptfrist enn kl. 12.00 første virkedag etter siste annonserte visning. Etter denne fristen bør budgivere ikke sette en kortere akseptfrist enn at megler har mulighet til, så langt det er nødvendig, å orientere oppdragsgiver, bud-givere og øvrige interessenter om bud og forbehold. Det bør ikke gis bud som diskriminerer eller utelukker andre budgivere. Dersom bud inngis med en frist som åpenbart er for kort til at megleren kan avvikle budrunden på en forsvarlig måte som sikrer oppdragsgiver og interessenter et tilstrekkelig grunnlag for sine handlingsvalg, vil megler fraråde budgiver å stille slik frist.

5. Megleren vil uoppfordret gi sin vurdering av det enkelte bud overfor oppdragsgiveren, når budet er gitt innenfor fristene i punkt 4.

6. Megleren skal så langt det er nødvendig og mulig holde budgiverne skriftlig orientert om nye og høyere bud og eventuelle forbehold. Megler skal så snart som mulig bekrefte skriftlig overfor budgivere at budene deres er mottatt.

7. Etter at handel har kommet i stand, eller dersom en budrunde avsluttes uten at handel er kommet i stand, kan en budgiver kreve kopi av budjournalen i anonymisert form.

8. Kopi av budjournal skal gis til kjøper og selger uten ugrunnet opphold etter at handel er kommet i stand. Dersom det er viktig for budgiver å bevare sin anonymitet, bør budet fremmes gjennom fullmektig.

VIKTIGE AVTALERETTSLIGE FORHOLD

1. Det eksisterer ingen angrerett ved salg/kjøp av fast eiendom.

2. Når et bud er innsendt til megler og han har formidlet innholdet i budet til selger (slik at selger har fått kunnskap om budet), kan budet ikke kalles tilbake. Budet er da bindende for budgiver frem til akseptfristens utløp, med mindre budet før denne tid avslås av selger eller budgiver får melding om at eiendommen er solgt til en annen (man bør derfor ikke gi bud på flere eiendommer samtidig dersom man ikke ønsker å kjøpe flere enn en eiendom).

3. Selger står fritt til å forkaste eller akseptere ethvert bud, og er for eksempel ikke forpliktet til å akseptere høyeste bud.

4. Når en aksept av et bud har kommet frem til budgiver innen akseptfristens utløp er det inngått en bindende avtale.

5. Husk at også et eventuelt bud fra selger til kjøper (såkalte «motbud»), avtalerettslig er et bindende tilbud som medfører at det foreligger en avtale om salg av eiendommen dersom budet i rett tid aksepteres av kjøper.

exbo

HELELIVET

Skal du selge bolig?



Kom i kontakt med din lokale megler i dag!

Bo Andre Larsen
T: 476 36 611
bal@exbo.no

Følg oss på

Flekkefjord Sparebank