NEDRE SLETTHEIA

KARTHEIA 59C, 4626 KRISTIANSAND S

Innholdsrikt rekkehus på en flott og solrik tomt | Attraktiv og barnevennlig beliggenhet | Garasje

Prisantydning: 2 990 000,- + omk

exbo

Meglers kommentar

Exbo Vågsbygd v/Eiendomsmegler Lars Hauge har gleden av å ønske velkommen til Kartheia 59C!
Her kan vi presentere et innholdsrikt rekkehus med familievennlig beliggenhet og et stort potensial.

Dette er en ypperlig mulighet for de som ønsker å skape sitt eget drømmehjem. Boligen har et generelt behov for oppussing/modernisering, noe som gir en unik sjanse til å sette sitt personlige preg fra start til slutt. Planløsningen er praktisk med blant annet tre soverom i andre etasje. Fra stuen er det utgang til en stor vestvendt veranda med adkomst til hage. Biloppstillingsplass inntil boligen m/elbil lader. Garasje i rekke.

Beliggenheten er ideell for en barnefamilie, med kort vei til skoler, barnehager og fine turområder. Her ligger
alt til rette for å skape en trygg og god base for familien.

Adresse	Kartheia 59C
Prisantydning	2 990 000,- + omk.
Omkostning	86 040,-
Totalpris	3 076 040,-
BRA-i/BRA Total	119/119 kvm
Eierform	Eiet
Byggeår	1969
Tomt	256.6 kvm
Soverom	3

Kontaktperson i Exbo

Lars Hauge
Eiendomsmegler/Daglig leder
Telefon: 982 80 340
Mail: lh@exbo.no

INNHOLD

4 Salgsoppgave

28 Egenerklæring

33 Tilstandsrapport

59 Nabolagsprofil

64 Boligkjøperforsikring

66 Budskjema

Exbo Kristiansand avd. Vågsbygd
Vågsbygdveien 19
4621 KRISTIANSAND S
Orgnr 986857044

Sjekk ut våre eiendommer på www.exbo.no

OM BOLIGEN

Areal
BRA - i: 119 kvm
BRA totalt: 119 kvm
TBA: 38 kvm

Bruksareal fordelt på etasje

1. etasje
BRA-i: 57 kvm. Entré, bod, stue, kjøkken
2. etasje
BRA-i: 62 kvm. Gang, 3 soverom, bod, bad, vaskerom, toalettrom

TBA fordelt på etasje
1. etasje
30 kvm

2. etasje
8 kvm

Fellesarealer og rettigheter til bruk
Eiendommen har en 1/14 ideell andel i realsameie gnr. 14, bnr. 859. Sameiet omfatter andel i garasjerekker.

Takstmannens kommentar til arealoppmåling
Garasje i rekke har et areal på 13 m² .

Tomtetype
Eiet

Tomtestørrelse
256.6 kvm

Tomtebeskrivelse
Rekkehuset ligger meget fint til med vestvendt veranda og hage hvor du har sol til langt på kveld. Tomten er i dag opparbeidet med gressplen, blomsterbed og div. beplantning. Det er også en overbygd terrasse og gressplen v/inngangspartiet med morgensol. Asfaltert gårdsplass med elbil lader montert på husvegg.

Beliggenhet
Boligen har en god og sentral beliggenhet på Nedre Slettheia med gangavstand til Vågsbygd sentrum. Her finner man bl.a. Thon Vågsbygd senter med de fleste fasiliteter, f.eks. matbutikker, blomsterbutikk, apotek, kafèer, bakeri, sportsbutikk, frisør, bokhander og klesbutikker. Barne-, ungdoms- og videregående skole, samt barnehager i kort avstand fra boligen. Flere fritidstilbud for barn i alle aldre med en rekke godt etablerte idretts- og fritidsklubber i området. Det er kort vei til Karuss idrettsanlegg, og flotte turområder til bl.a. Fiskåvann og merkede løyper til f.eks. Øyliheia med ny dagsturhytte og sherpatrapp. Kun ca. 15 min sykkelavstand til Kristiansand sentrum. Kort vei til busstopp med hyppige avganger.

Adkomst
Se kart i finn-annonsen eller kontakt megler for detaljert veibeskrivelse. Det vil bli godt skiltet med EXBO-visningsskilt ved fellesvisning.

Bygningssakkyndig
Jan Arild Tallaksen

Type takst
Tilstandsrapport

Selger
Anja Elisabeth Bergene
Svein Arne Bergene

Innhold
Boligen har følgende innhold:
1. etasje: Entré, stue, kjøkken og bod.
2. etasje: Gang, tre soverom, bad, vaskerom, toalettrom og bod.

LOVLIGHET
Det foreligger godkjente og byggemeldte tegninger, som stemmer med dagens bruk

Standard
Takstmanns tekniske sammendrag, hentet fra vedlagte tilstandsrapport:

UTVENDIG
Taket er tekket med betongtakstein og har undertak av panel.
Takrenner og nedløp er av metall, og det er utvendige beslag.
Taket er et saltak med sperrekonstruksjon og rupanel som undertak.
Det er kaldtloft.
Ytterveggene er oppført i trekonstruksjon med liggende

bordkledning.
Vinduene er av tre og har 1-lags og 2-lags glass.
Det er ytterdør i treverk og balkongdører i treverk med 2-lags glass.
Veranda med utgang fra stue og soverom i 2.etasje.
Dekke av terrassebord. Rekkverk av tre.

INNVENDIG
Gulvene har parkett, furu og belegg.
Veggene har tapet og malte plater. Himlingene har malte plater.
Normal oppussing av overflatene må forventes i forbindelse med eierskifte.
Etasjeskiller og bærende konstruksjoner er av trekonstruksjoner.
Bygget er ikke oppført med radonsperre.
Det er pipe i teglstein og peisovn.
Kryperom er etablert med støpt grunnmur og steinmasser.
Etasjeskillet er isolert med plater mot kryperommet. Det ble ved befaring registrert svakt forhøyede fuktverdier i enkelte tilgjengelige trekonstruksjoner.
Innvendige trapper er av tre.
Innvendig har boligen fyllingsdører av tre.
Eier opplyser: Rotter på loft i alle rekkehus enhetene.

VÅTROM
Bad
Badet inneholder dusjkabinett og baderomsinnredning med servant.
Gulv har overflater av belegg. Vegger har overflater av malte plater og fliser. Himling er utført med malte plater.
Rommet er ventilert via ventil i tak.
Hulltaking er foretatt uten å påvise unormale forhold.

Vaskerom
Vaskerommet inneholder servant samt opplegg for vaskemaskin.
Gulv har overflater av belegg. Vegger har overflater av malte plater.
Himling er utført med malte plater.
Rommet er ventilert via ventil i tak.
Hulltaking er foretatt uten å påvise unormale forhold.

KJØKKEN
Kjøkkeninnredningen har glatte fronter og benkeplate i laminat.
Kjøkkenet har kjøkkenventilator med avtrekk ut.

SPESIALROM
Toalettrommet har parkett på gulvet og malte plater på vegger og tak.
Toalettrommet inneholder: vask og toalett.
Toalettrom har kun naturlig avtrekk.

TEKNISKE INSTALLASJONER
Innvendige vannledninger er av kobber.
Innvendige avløpsrør er av teglstein eller soil.
Boligen har naturlig ventilasjon.
Det er en ca. 200 liters varmtvannstank.
Det elektriske anlegget har automatsikringer.
Det er brannslukker og røykvarsler i bygget.

TOMTEFORHOLD
Byggegrunnen er ukjent.
Bygningen har betonggrunnmur.
Deler av terrenget ved inngangen og under veranda i front er tilnærmet flatt og har ikke tilstrekkelig fall bort fra grunnmuren.
Avløpsrør av keramikk/soil tilkoblet offentlig avløp via private stikkledninger.
Vannledning av metall tilkoblet offentlig vann via private stikkledninger.

Innbo og løsøre
Liste over løsøre og tilbehør må leses før budgivning. Her fremgår hvilke løsøre som skal følge eiendommen, under forutsetning av at dette var på eiendommen ved besiktigelse, og at ikke annet er avtalt mellom partene.

Hvitevarer
Alle integrerte hvitevarer (herunder eventuell oppvaskmaskin om det står i boligen på visningstidspunkt) på kjøkken følger med i handelen. Øvrige hvitevarer medfølger ikke dersom ikke det blir avtalt. Medfølgende hvitevarer følger i den stand de er på visning og gir ikke reklamasjonsgrunnlag.

Parkering
Parkering i egen garasje i rekke samt biloppstillingsplass utenfor boligen hvor det også er montert lader for elbil.

Radonmåling
Fra 1. januar 2014 er det krav om at radonnivået måles i utleieboliger. Det er ikke foretatt radonmåling av denne boligen. Hvis kjøper ønsker å leie ut, blir det kjøpers

ansvar å gjennomføre måling og foreta eventuelle utbedringer som følge av resultatet av målingen.

Diverse
Det oppfordres til en grundig gjennomgang av vedlagte tilstandsrapport utført av Takstmann Jan Arild Tallaksen, samt selgers egenerklæring.

Det gjøres oppmerksom på at interiørtegningene som ligger vedlagt prospektet er skissetegninger utarbeidet av Exbo og viser hvordan boligen er benyttet i dag. Tegningene er ikke målsatt eller juridisk bindende men kun ment som veiledende interiørtegninger.

Det forutsettes at skjøtet tinglyses på ny eier. Hvis kjøper ikke ønsker en hjemmelsoverføring av eiendommen til seg, må det tas forbehold om dette i budet.

ENERGI
Oppvarming
Oppvarmingskilder: Elektrisk . Varmepumpe i stuen. Selger opplyser om at peis/ovn ikke har vært i bruk på lang tid og mest sannsynlig må byttes.

Vegg-/fastmonterte ovner som står i boligen ved framvisning medfølger i handelen.
Dersom det er rom i boligen som ikke har vegg-/fastmonterte ovner, så følger det heller ikke med ovner i disse rommene.

Energikarakter
E

Energifarge
Ikke angitt

ØKONOMI
Tot prisant. ekskl. omk.
Kr 2 990 000

Kommunale avgifter
Kr 7 723

Kommunale avgifter år
2025

Info kommunale avgifter
Kristiansand 2025
Vann: kr. 2 507,52,-
Avløp: kr. 4 871,52,-
Feier: kr. 344,- pr. pipe.
Eiendomsskatt kr. 3 469,-

Renovasjon kommer i tillegg. Dette varierer avhengig av hyppighet for tømming. Se www.avfallsor.no for detaljer rundt priser eller kontakt megler. Det er 4 terminer i året.

Eiendomsskatt
Kr 3 469

Eiendomsskatt år
2025

Formuesverdi primær
Kr 631 645

Formuesverdi primær år
2024

Formuesverdi sekundær
Kr 2 526 578

Formuesverdi sekundær år
2024

Info formuesverdi
Stortinget har vedtatt en ny modell for beregning av formuesverdi for bolig. Den nye utregningsmodellen beregner boligverdier basert på grunnkretser i stedet for kommuner, og skal benyttes fra og med inntektsåret 2026. Dette kan medføre at markedsverdien settes høyere eller lavere enn tidligere og innebærer at både selger og megler kan benytte tall som ikke nødvendigvis er oppdaterte på tidspunktet for utarbeidelse av salgsoppgaven. Det tas derfor forbehold om at formuesverdien kan bli endret og eventuelt øke ved endelig fastsettelse i skatteåret.
For primærbolig utgjør formuesverdien 25 % av beregnet eller dokumentert markedsverdi opptil kr 10 000 000, og deretter 70 % av den delen som overstiger dette beløpet.
For sekundærbolig utgjør formuesverdien 100 % av beregnet eller dokumentert markedsverdi.

Tilbud lånefinansiering

Exbo er delvis eiet av Søgne og Greipstad sparebank. Dette skal du som kunde tjene på. Vi jobber hver dag for å ta best mulig vare på hverandres og felles kunder. Exbo sin målsetning er at vi skal ha de mest fornøyde kundene på Sørlandet! La oss sammen se på totalbildet ved kjøp og finansiering av eiendom!

OFFENTLIGE FORHOLD

Eiendommens betegnelse

Gårdsnummer 14, bruksnummer 1291 i Kristiansand kommune.Gårdsnummer 14, bruksnummer 859 i Kristiansand kommune.

Tinglyste heftelser og rettigheter

På eiendommen er det tinglyst følgende heftelser og rettigheter som følger eiendommens matrikkel ved overskjøting til ny hjemmelshaver:

4204/14/1291:
30.12.1975 - Dokumentnr: 14370 - Registrering av grunn
Denne matrikkelenhet utskilt fra: KNR: 4204 GNR: 14 BNR: 863

I korte trekk: Eiendommen ble opprettet ved at den ble skilt ut fra eiendommen med gårdsnummer 14 og bruksnummer 863.

01.01.2020 - Dokumentnr: 868191 - Omnummerering ved kommuneendring
Tidligere: Knr:1001 Gnr:14 Bnr:1291

Heftelser som følger andel i realsameie 4204/14/859:

I korte trekk: Eiendommens kommunenummer ble endret fra 1001 til 4204 i forbindelse med en kommuneendring.

27.11.1968 - Dokumentnr: 9384 - Bestemmelse om veg
Kommunale rettigheter/påbud i henhold til skjøte/festekontrakt
Gjelder denne registerenheten med flere

Fra hovedbølet, som eiendommen er fradelt fra, kan det være tinglyst servitutter i form av erklæringer/avtaler som ikke fremgår.

I korte trekk: Eiendommen er underlagt kommunale rettigheter eller påbud knyttet til vei. Innholdet fremgår av det tinglyste dokumentet, og gjelder for flere eiendommer.

Ferdigattest/brukstillatelse

Det foreligger ferdigattest, datert 02.06.1971.

Vei, vann og avløp

Eiendommen er tilknyttet offentlig vei. Tilknytning vann og avløp via private stikkledninger til offentlig nett.

Regulerings og arealplaner

Reguleringsplan: PLAN NR. 167. SLETTHEIA IV
Stadfestet: 17. O3. 1967, revidert 19.10.05 og 18.10.06
Formål: Unyansert formål (kun for eldre planer).

Boligen ligger også under Kommuneplanens arealdel.

Vi gjør oppmerksom på at det kan foreligge fremtidige planer hos kommunen for området rundt eiendommen, som megler ikke har mottatt opplysninger om.

Adgang til utleie

Eiendommen er registrert som én boenhet og kan leies ut i sin helhet.

KONTRAKTSGRUNNLAG

Salgs- og betalingsvilkår

Eiendommen selges etter reglene i avhendingsloven.

Eiendommen skal overleveres kjøper i tråd med det som er avtalt. Det er viktig at kjøper setter seg grundig inn i alle salgsdokumentene, herunder salgsoppgave, tilstandsrapport og selgers egenerklæring. Kjøper anses kjent med forhold som er tydelig beskrevet i salgsdokumentene. Forhold som er beskrevet i salgsdokumentene kan ikke påberopes som mangler. Dette gjelder uavhengig av om kjøper har lest dokumentene. Alle interessenter oppfordres til å undersøke eiendommen nøye, gjerne sammen med fagkyndig før bud inngis. Kjøper som velger å kjøpe usett kan ikke gjøre gjeldende som mangel noe han burde blitt kjent med ved undersøkelsen.

Dersom det er behov for avklaringer, anbefaler vi at kjøper rådfører seg med eiendomsmegler eller en bygningssakyndig før det legges inn bud.

Hvis eiendommen ikke er i samsvar med det kjøperen må kunne forvente ut ifra alder, type og synlig tilstand, kan det være en mangel. Det samme gjelder hvis det er holdt tilbake eller gitt uriktige opplysninger om eiendommen og dette har virket inn på avtalen. En bolig som har blitt brukt i en viss tid, har vanligvis blitt utsatt for slitasje og skader kan ha oppstått. Slik bruksslitasje må kjøper regne med, og det kan avdekkes enkelte forhold etter overtakelse som nødvendiggjør utbedringer. Normal slitasje og skader som nødvendiggjør utbedring, er innenfor hva kjøper må forvente og vil ikke utgjøre en mangel.

Boligen kan ha en mangel dersom det er avvik mellom opplyst og faktisk areal, forutsatt at avviket er på 2% eller mer og minimum 1 kvm.

Ved beregning av et eventuelt prisavslag eller erstatning må kjøper selv dekke tap/kostnader opptil et beløp på kr 10 000 (egenandel).

Dersom kjøper ikke er forbruker selges eiendommen "som den er", og selgers ansvar er da begrenset jf. avhl. § 3-9, 2. pktm. Informasjon om kjøpers undersøkelsesplikt, herunder oppfordringen om å undersøke eiendommen nøye, gjelder også for kjøpere som ikke anses som forbrukere.

Budgivning

Alle bud skal inngis skriftlig til megler. Det første budet skal inngis på budskjema påført budgivers signatur. I tillegg må budgiver ha legitimert seg. Senere bud kan inngis per e-post, SMS eller per fax til megler. Bud kan også inngis via budgivningsplattform på nett eller app. Velges denne løsning, er det ikke krav til å sende det første budet på budskjema. Megler skal så snart som mulig bekrefte skriftlig ovenfor budgiver at bud er mottatt.

Bud som ikke er skriftlig, eller som har kortere akseptfrist enn til kl. 12.00 dagen etter siste annonserte visning, vil ikke bli formidlet til selger. Et bud er bindende for budgiver når budet er kommet til selgers kunnskap. Selger står fritt til å akseptere eller forkaste ethvert bud, og er således ikke forpliktet til å akseptere det høyeste budet på eiendommen.

Megler skal, i den grad det er nødvending og mulig, informere de involverte i budrunden skriftlig om status i budgivningen. Megler er forpliktet til å legge til rette for en forsvarlig avvikling av budrunden, og for at budene skal kunne bli behandlet og videreformidlet skriftlig til alle involverte parter, må ethvert bud ha en tilstrekkelig lang akseptfrist. Selger må skriftlig akseptere budet før budaksept kan formidles til budgiver. Budforhøyelser bør derfor ha akseptfrist på minimum 30 minutter fra budet inngis.
Selger og kjøper har krav på å få utlevert kopi av budjournalen straks etter at handel er kommet i stand. Alle som har inngitt bud på eiendommen kan på forespørsel få en kopi av anonymisert budjournal etter at budrunden er avsluttet.
For øvrig vises det til «Forbrukerinformasjon om budgivning», som er vedlagt salgsoppgaven.

Viktig informasjon om budvarsler: Budvarsler sendes via SMS til registrerte interessenter. Dersom du ikke mottar SMS-varsler, anbefaler vi at du kontrollerer mappen «Spam og blokkert» (eller tilsvarende) i meldingsappen på telefonen din. Enkelte mobiltelefoner og meldingsapper kan feilaktig filtrere automatiske SMS-varsler. Ta gjerne kontakt med megler dersom du er usikker på om du er registrert for budvarsler.

Omkostninger kjøpers beskrivelse

2 990 000,00 (Prisantydning)

Omkostninger

10 200,00 (Boligkjøperforsikring * (valgfritt))
74 750,00 (Dokumentavgift)
545,00 (Tinglysningsgebyr pantedokument)
545,00 (Tinglysningsgebyr skjøte)
---
75 840,00 (Omkostninger totalt (uten Boligkjøperforsikring))
86 040,00 (Omkostninger totalt (med Boligkjøperforsikring))

---
3 065 840,00 (Totalpris inkl. omkostninger (uten Boligkjøperforsikring))
3 076 040,00 (Totalpris inkl. omkostninger (med Boligkjøperforsikring))

Omkostninger kjøpers beløp
Kr 86 040

Hvitvaskingsreglene
Eiendomsmeglere er underlagt lov om hvitvasking og er forpliktet til å rapportere til Økokrim om mistenkelige transaksjoner. Lov om hvitvasking innehar også strenge regler om kontroll av legitimasjon fra alle parter i handelen, herunder, selger, kjøper og fullmektiger for disse.

Personopplysningsloven
Personopplysninger blir behandlet i samsvar med personopplysningsloven.

Boligselgerforsikring
Selger har valgt å tegne boligselgerforsikring. Selgers egenerklæring er en del av salgsoppgaven og bør leses før budgivning.

Boligkjøperforsikring
Å kjøpe en bolig er for de fleste den største økonomiske investeringen i livet og ikke noe du gjør hver dag. Vet du hvilke rettigheter du har som boligkjøper og vet du når du har et rettmessig krav dersom uforutsette problemer dukker opp?
Vedlagt i salgsoppgaven følger informasjon om Boligkjøperforsikring fra HELP Forsikring AS. Boligkjøperforsikring er en rettshjelpsforsikring som gir trygghet og profesjonell juridisk hjelp dersom det oppdages uventede feil eller mangler ved boligen de neste fem årene.
Les mer om forsikringen i vedlagte materiell eller på help.no.

Meglers vederlag
Provisjon:
kr. 47 840,- 1,60 % i provisjonsats.

Andre vederlag:
Digital annonsering - Basis kr. 13 900,- Oppgjørsgebyr kr. 5 500,- Presentasjonspakke/tilrettelegging kr. 17 900,- Registersøk og elektronisk signering kr. 2 500,-

Andre utgifter/utlegg:
- Kartverket (grunnbok kr 103,- pr stk, servitutter kr 260,- pr stk og sikringsobligasjon kr 545,-)
- Ambita (kommunale opplysninger)
- Evt. Forretningsførergebyrer

Boligselgerforsikring og tilstandsrapport vil komme i tillegg.
Totalt: 92 162,-

Oppdragsansvarlig
Lars Hauge
Eiendomsmegler/Daglig leder
lh@exbo.no
Tlf: 982 80 340

Exbo Kristiansand avd. Vågsbygd, Vågsbygdveien 19

Tlf: 380 95 550

Salgsoppgavedato
14.10.2026

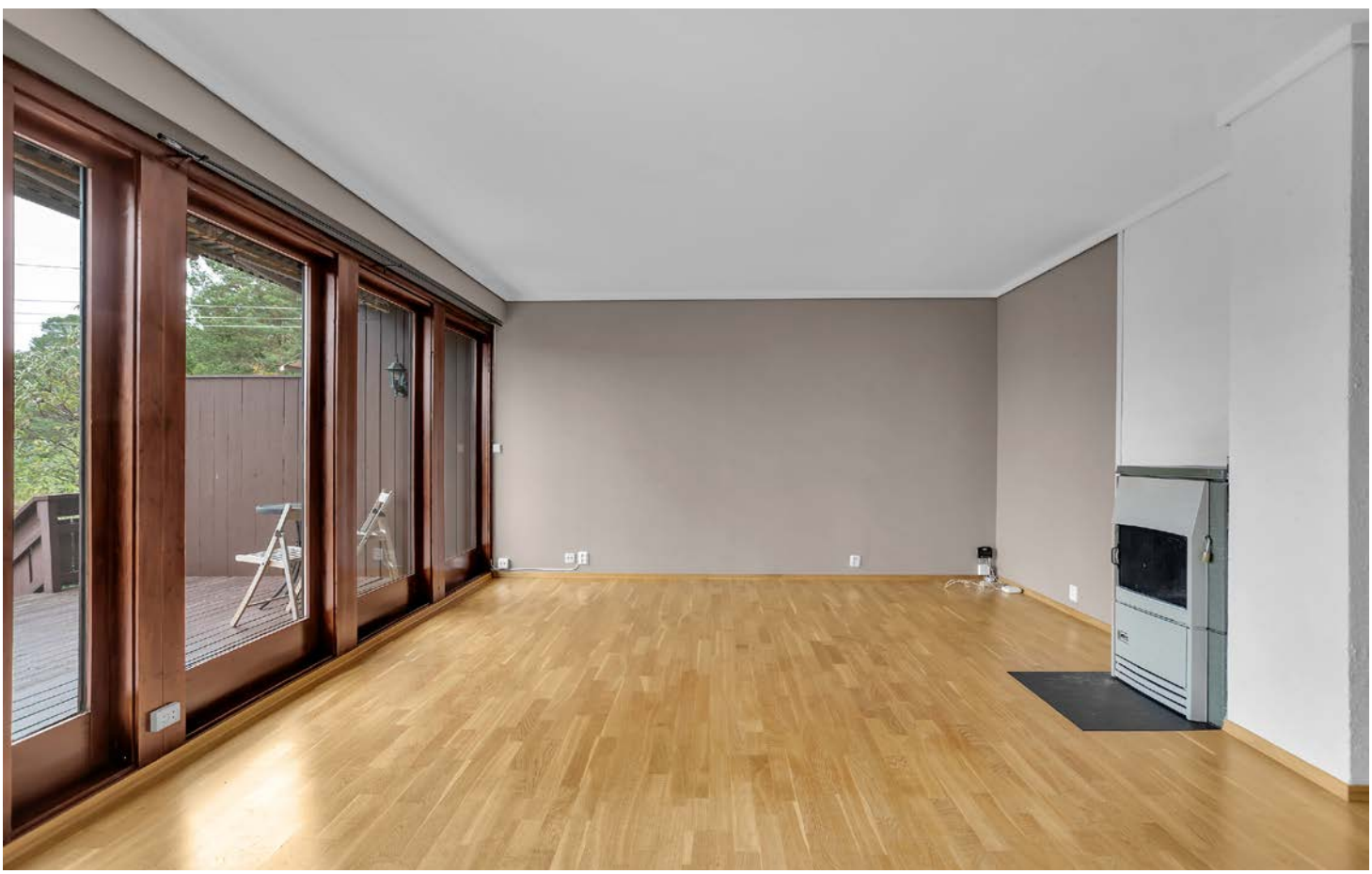

Whirlpool

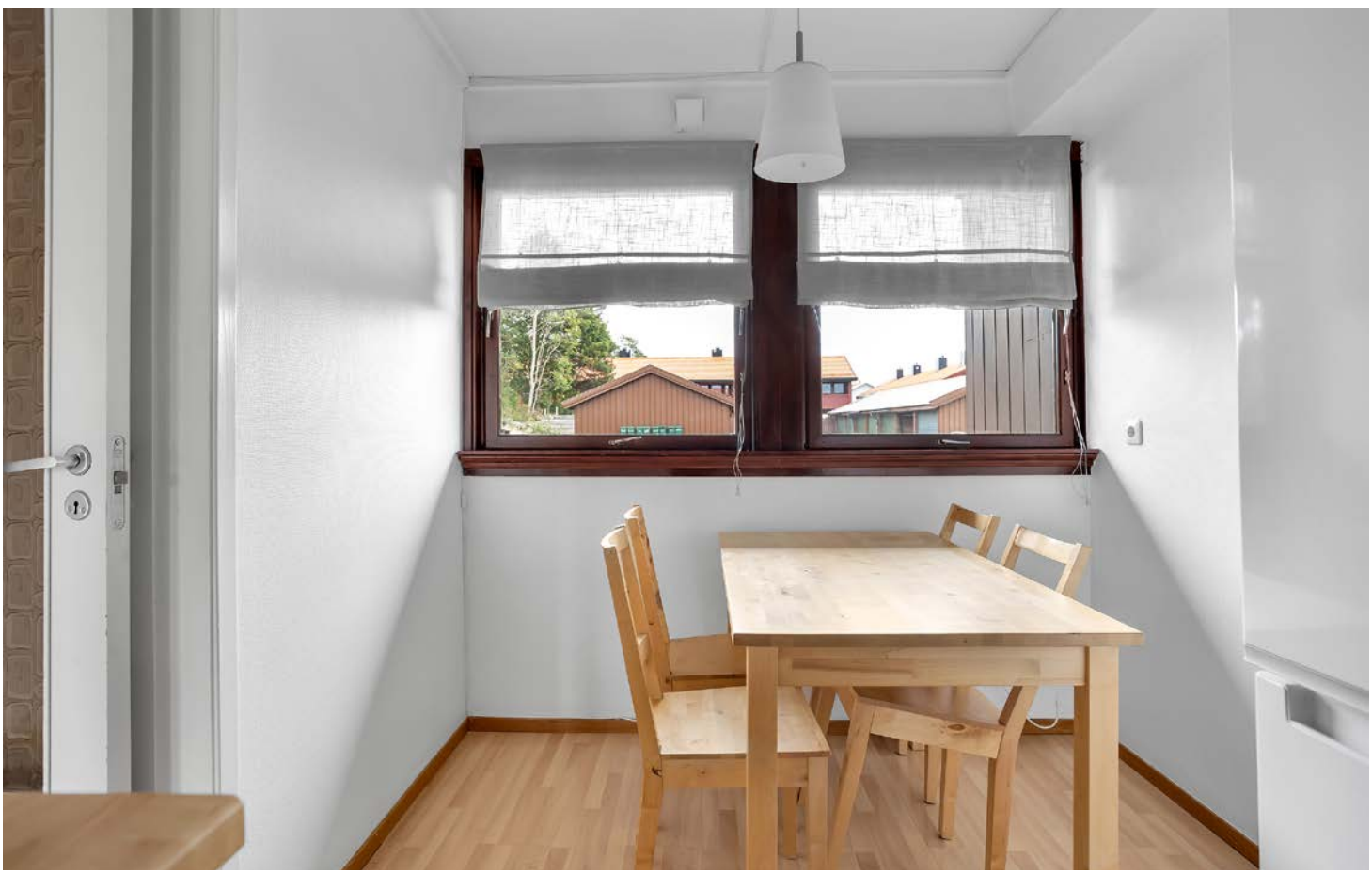

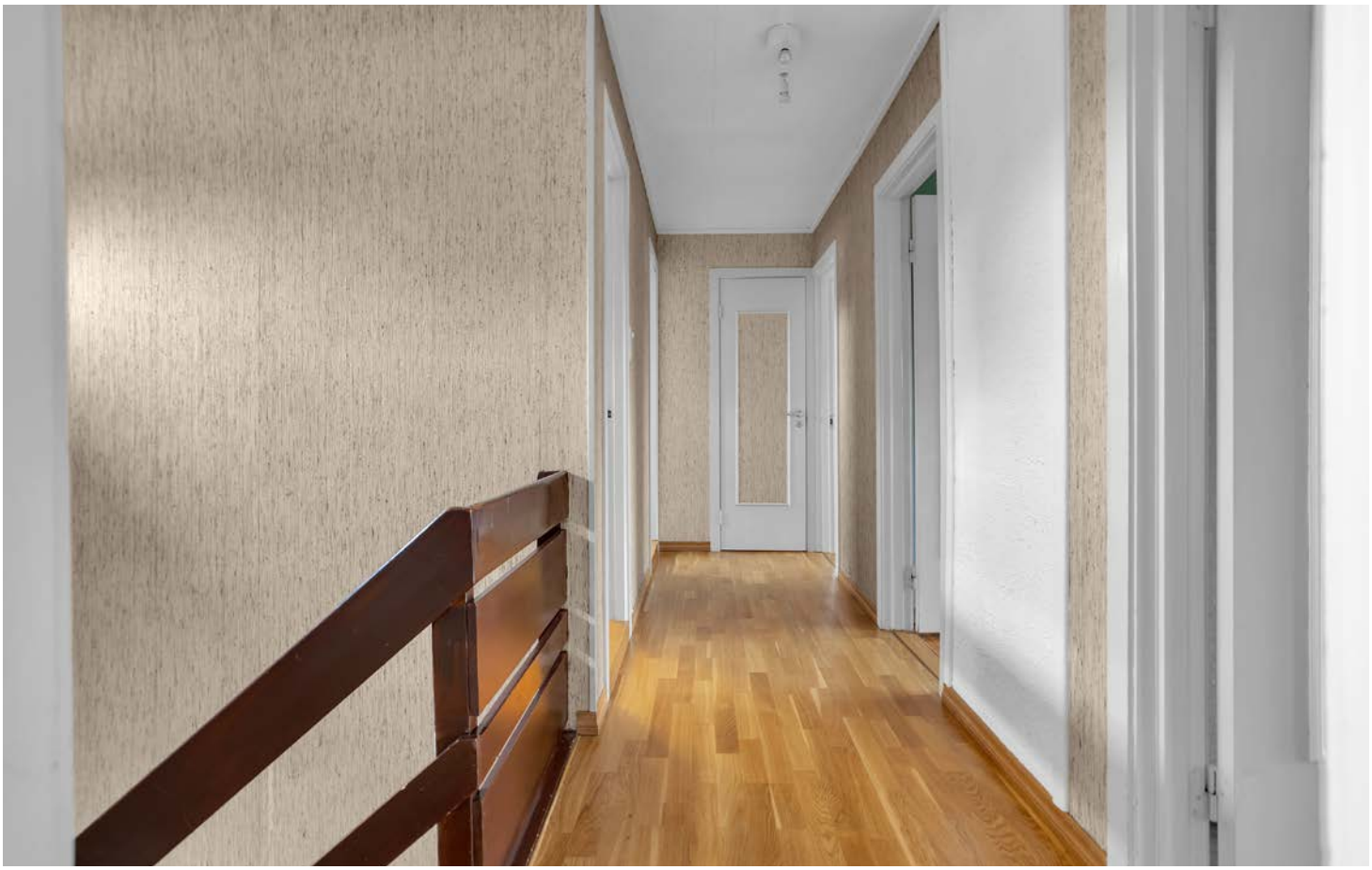

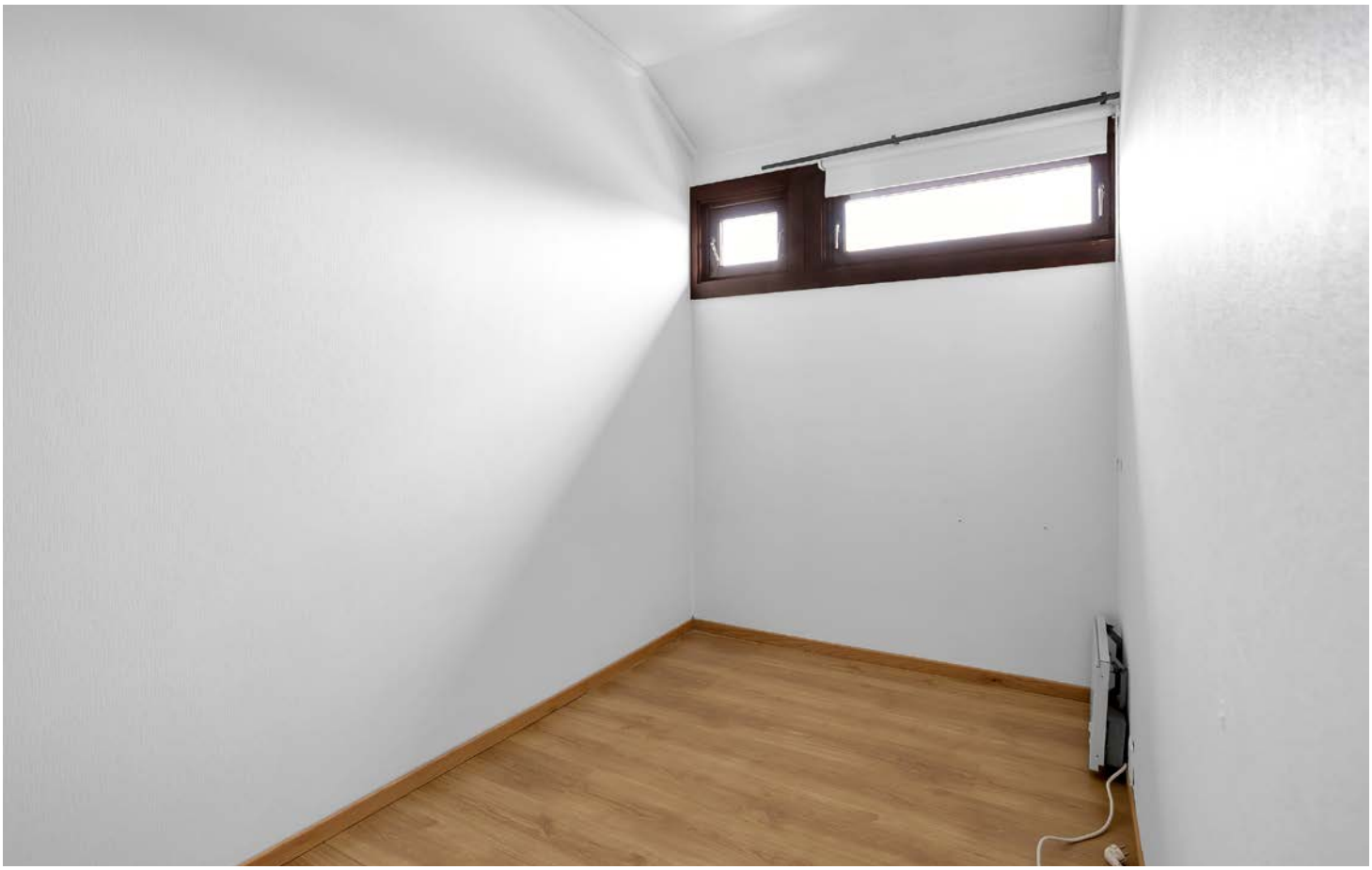

exbo

Areal på plantegning kan avvike fra faktiske mål.
Møblering er kun ment som illustrasjon på hvordan rommene kan innredes.

3D Senteret
virtuell 3D visning

exbo

Areal på plantegning kan avvike fra faktiske mål.
Møblering er kun ment som illustrasjon på hvordan rommene kan innredes.

3D Senteret
virtuell 3D visning

Vedlegg

EGENERKLÆRINGSSKJEMA

Til orientering vil dette skjema være en del av salgsoppgaven

Meglerfirma
EXBO Kristiansand avd. Vågsbygd

Oppdragsnr.
1005260107

Selger 1 navn	Selger 2 navn
Svein Arne Bergene	Anja Elisabeth Bergene

Gateadresse
Kartheia 59C

Poststed	Postnr
KRISTIANSAND S	4626

Er det dødsbo?

☑ Nei ☐ Ja

Avdødes navn

Er det salg ved fullmakt?

☑ Nei ☐ Ja

Hjemmelshavers navn

Har du kjennskap til eiendommen?

☐ Nei ☑ Ja

Når kjøpte du boligen?

År	2020

Hvor lenge har du eid boligen?

Antall år	6
Antall måneder	3

Har du bodd i boligen siste 12 måneder?

☑ Nei ☐ Ja

I hvilket forsikringsselskap har du tegnet villa/husforsikring?

Forsikringsselskap	Gjensidige
Polise/avtalenr.	89562454

Spørsmål for alle typer eiendommer

1 Kjenner du til om det er/har vært feil tilknyttet våtrommene, f.eks. sprekker, lekkasje, råte, lukt eller soppskader?

☑ Nei ☐ Ja

Document reference: 1005260107

2 Kjenner du til om det er utført arbeid på bad/våtrom?

Svar: Nei

3 Kjenner du til om det er/har vært tilbakeslag av avløpsvann i sluk eller lignende?

☐ Nei ☑ Ja

Beskrivelse: Kjenner til at det ved enkelte anledninger kom vann opp fra sluk på vaskerommet da min mor bodde i boligen, før vi overtok. Rørene ble renset i den forbindelse. Vi kjenner ikke til at dette har skjedd etter at vi overtok boligen.

4 Kjenner du til feil eller om har vært utført arbeid/kontroll på vann/avløp?

Svar: Ja, kun av faglært

Beskrivelse: Rensing av kloakkrør

Arbeid utført av: Norva24 Sørmiljø

5 Kjenner du til om det er/har vært problemer med drenering, fuktinnsig, øvrig fukt eller fuktmerker i underetasje/kjeller?

☑ Nei ☐ Ja

6 Kjenner du til om det er/har vært utettheter i terrasse/garasje/tak/fasade?

☐ Nei ☑ Ja

Beskrivelse: Det ble tidligere oppdaget forhold ved fasaden på fremsiden av boligen mens min mor bodde der. Fasaden ble i den forbindelse skiftet av faglærte. Arbeidet ble utført før vi overtok boligen.

7 Kjenner du til om det er/har vært problemer med ildsted/skorstein/pipe f.eks. dårlig trekk, sprekker, pålegg, fyringsforbud eller lignende?

☐ Nei ☑ Ja

Beskrivelse: Peisen har så vidt vi kjenner til ikke vært i bruk de siste ca. 30 årene. Vi har derfor ingen erfaring med bruk av ildstedet eller eventuelle forhold knyttet til trekk/funksjon. Her må det kontroll til før eventuell bruk.

8 Kjenner du til om det er/har vært f.eks. sprekker i mur, skjeve gulv eller lignende?

☑ Nei ☐ Ja

9 Kjenner du til om det er/har vært sopp/råteskader/insekter/skadedyr på eiendommen som rotter, mus, maur eller lignende?

☐ Nei ☑ Ja

Beskrivelse: Det har forekommet rotter både i krypkjeller/under rekkehusene og på loft, særlig vinterstid. Dette har vært et forhold som har berørt flere enheter i rekken. Skadedyrfirma foretok kontroll for noen år siden. Det ble den gang vurdert tiltak for hele rekken, blant annet støping i krypkjeller, men dette ble ikke gjennomført. Det har vært benyttet rottefeller som tiltak.

10 Kjenner du til om det er/har vært skjeggkre i boligen?

☑ Nei ☐ Ja

11 Kjenner du til om det er/har vært utført arbeid på el-anlegget eller andre installasjoner (f.eks. oljetank, sentralfyr, ventilasjon)?

Svar: Ja, kun av faglært

Beskrivelse: Skiftet sikringsskap før vi overtok, vet ikke år!

Arbeid utført av: Vet ikke

11.1 Foreligger det samsvarserklæring (i henhold til forskrift om elektriske lavspenningsanlegg)?

☑ Nei ☐ Ja

12 Kjenner du til om det er utført kontroll av el-anlegget og/eller andre installasjoner (f.eks. oljetank, sentralfyr, ventilasjon)?

☑ Nei ☐ Ja

13 Har du ladeanlegg/ladeboks for elbil i dag?

☐ Nei ☑ Ja

Beskrivelse: Futurehome

14 Kjenner du til om ufaglærte har utført arbeid som normalt bør utføres av faglærte, utover det som er nevnt tidligere (f.eks. drenering, murerarbeid, tømrerarbeid etc)?

☑ Nei ☐ Ja

Document reference: 1005260107

15 Er det nedgravd oljetank på eiendommen?

☑ Nei ☐ Ja

16 Kjenner du til om det har vært utført arbeid på terrasse/garasje/tak/fasade?

Svar	Ja, kun av faglært
Beskrivelse	Tak skiftet på hele rekkehus rekken i 2016!
Arbeid utført av	Vet ikke

17 Selges eiendommen med utleiedel, leilighet, hybel eller tilsvarende?

☑ Nei ☐ Ja

18 Kjenner du til om det er innredet/bruksendret/bygget ut i kjeller eller loft eller andre deler av boligen?

☑ Nei ☐ Ja

19 Kjenner du til forslag eller vedtatte reguleringsplaner, andre planer, nabovarsel eller offentlige vedtak som kan medføre endringer i bruken av eiendommen eller av dens omgivelser?

☑ Nei ☐ Ja

20 Kjenner du til om det foreligger påbud/heftelser/krav/manglende tillatelser vedrørende eiendommen?

☑ Nei ☐ Ja

21 Er det foretatt radonmåling?

☑ Nei ☐ Ja

22 Kjenner du til manglende brukstillatelse eller ferdigattest?

☑ Nei ☐ Ja

23 Kjenner du til om det foreligger skaderapporter/ tilstandsvurderinger eller utførte målinger?

☑ Nei ☐ Ja

24 Har du inngått avtale om Norgespris på strøm?

"Norgespris er en statlig ordning som gir husholdninger tilbud om strøm til fast pris. Ordningen gjelder både boliger og fritidsboliger. Når en bolig med Norgespris bytter eier, vil ny eier fortsatt være bundet til Norgespris ut bindingstiden, da den følger strømmåleren og ikke eier. Les mer på Regjeringens nettsider."

☐ Nei ☑ Ja

25 Er det andre forhold av betydning ved eiendommen som kan være relevant for kjøper å vite om (f.eks. rasfare, tinglyste forhold eller private avtaler)?

☑ Nei ☐ Ja

Document reference: 1005260107

Tilleggskommentar

Dette er en arvet bolig!

Jeg bekrefter at opplysningene er gitt etter beste skjønn. Jeg er kjent med at dersom jeg har gitt ufullstendige, uriktige eller misvisende opplysninger om eiendommen, vil forsikringsselskapet kunne søke hel eller delvis regress for sine utbetalinger eller redusere sitt ansvar helt eller delvis, jfr. vilkår for boligselgerforsikring punkt 7.1 og forsikringsavtaleloven kapittel 4.

Jeg er orientert om mitt mulige ansvar som selger etter avhendingsloven, eventuelt etter kjøpsloven (aksjeboliger), og om forsikringsgiver sitt boligselgerforsikringstilbud.

Jeg er klar over at avtale om forsikring er bindende. Jeg er også klar over at premietilbudet først kan påberopes når boligen er solgt (budaksept). Premietilbudet som er gitt av megler er bindende for forsikringsgiver i 6 – seks – måneder fra oppdragsinngåelse med megler.

Etter dette vil premien og forsikringsvilkårene kunne justeres. Når premietilbudet ikke lenger er bindende for forsikringsselskapet må egenerklæringsskjemaet signeres på nytt og eventuelle endringer påføres. Det vil da være forsikringspremien og forsikringsvilkårene på ny signeringsdato som legges til grunn.

Det kan ikke tegnes boligselgerforsikring ved følgende salg:

- mellom ektefeller eller slektninger i rett oppstigende eller nedstigenede linje, søsken, eller
- mellom personer som bor eller har bodd på boligeiendommen og/eller
- når salget skjer som ledd i sikredes næringsvirksomhet/er en næringseiendom
- etter at boligeiendommen er lagt ut for salg.
- ved salg av helårs- og fritidsbolig er det krav til at det foreligger tilstandsrapport i henhold til Forskrift til avhendingslova (tryggere bolighandel).

Forsikringsselskapet kan ved skriftlig samtykke akseptere tegning av forsikring også i ovennevnte tilfeller.

Dersom forsikringsselskapet ikke har gitt skriftlig samtykke, kan erstatningen bortfalle.

Ved oppgjørsoppdrag trer forsikringen i kraft når kontrakten er signert av begge parter, begrenset til siste 12 måneder før overtakelse.

Forøvrig oppfordrer selger potensielle kjøpere til å undersøke eiendommen grundig, jf avhendigsloven § 3-10 og kjøpsloven § 20 (aksjeboliger).

Gyldig forsikring forutsetter at det for helårs- og fritidsbolig foreligger tilstandsrapport som er i henhold til Forskrift til avhendingslova (tryggere bolighandel).

☑ Jeg ønsker boligselgerforsikring, og bekrefter å ha mottatt og lest forsikringsvilkårene og informasjonsbrosjyre til selger i forbindelse med kjøp av boligselgerforsikring. Forsikringen trer i kraft på det tidspunkt det foreligger en budaksept mellom partene, begrenset til tolv måneder før overtagelse. Ved oppgjørsoppdrag trer forsikringen i kraft når kontrakten er signert av begge parter, begrenset til siste 12 måneder før overtakelse. Jeg bekrefter med dette at eiendommen ikke er en næringseiendom, at den ikke selges som ledd i næringsvirksomhet eller mellom ektefeller eller slektninger i rett oppstigende eller nedstigende linje, søsken, eller mellom personer som bor eller har bodd på boligeiendommen. Gyldig forsikring forutsetter at det for helårs- og fritidsbolig foreligger tilstandsrapport som er i henhold til Forskrift til avhendingslova (tryggere bolighandel). Forsikringen er ugyldig dersom den tegnes i strid med forsikringsvilkårene. Jeg er innforstått med at eiendomsmegleren ikke har fullmakt til å gjøre unntak fra ovennevnte begrensninger. Jeg er oppmerksom på at 8% av total forsikringspremie er honorar til Söderberg & Partners, og at i de tilfeller Söderberg & Partners behandler klientmidler på mine vegne, plikter Söderberg & Partners å håndtere klientmidlene i tråd med kravene som følger av lov og forskrift. Eventuelle renter av midler på klientkonto, tilfaller Söderberg & Partners.

☐ Jeg ønsker ikke boligselgerforsikring, men megler har tilbudt meg å kjøpe slik forsikring.

☐ Jeg kan ikke kjøpe boligselgerforsikring ihht vilkår.

Document reference: 1005260107

E-Signing validated

secured by IN GROUPE

NAME OF SIGNER	IDENTIFIER	TIME	ELECTRONIC ID
svein arne bergene	0f506c45f265d32fcaf45afbdc9f689ca330170a	15.10.2026 07:54:29 UTC	Signer authenticated by One time code

NAME OF SIGNER	IDENTIFIER	TIME	ELECTRONIC ID
Anja Bergene	a005338de6e61187e645775475dbe2c157675e91	15.10.2026 07:49:24 UTC	Signer authenticated by One time code

Document reference: 1005260107

- This is a PDF document digitally signed by IN Groupe's E-Signing service.
- The document's integrity is protected by signing and sealing the contents with a certificate issued to IN Groupe by a third party. Validating the signature confirms that the contents have not been modified since the time of signing.
- For more information about document formats, see https://doc.ingroupe.com/developer

Tilstandsrapport

Rekkehus

Kartheia 59 C, 4626 KRISTIANSAND S

KRISTIANSAND kommune

gnr. 14, bnr. 1291

Sum areal alle bygg: BRA: 119 m² BRA-i: 119 m²

Befaringsdato: 09.10.2026 **Rapportdato:** 14.10.2026 **Oppdragsnr.:** 20924-3197 **Eiendomsverdi/PropCloud ref nr:** VI1387

Autorisert foretak: JATBygg AS **Sertifisert Takstingeniør:** Jan Arild Tallaksen

Rapporten kan brukes i inntil ett år etter rapportdato, og kan ikke gjenbrukes ved flere boligsalg i denne perioden.
Skjer det endringer, oppstår skader også videre på boligen, bør du som selger be om oppdatert rapport.

Norsk takst

Norsk takst er bransjeorganisasjonen for landets takstforetak, med om lag 1000 sertifiserte medlemmer fordelt på omtrent 700 bedrifter. I boligomsetningen regnes takstrapportene som et helt avgjørende element i den informasjonen som gjøres tilgjengelig for kjøper. Årlig leverer medlemmene rundt 90 000 tilstandsrapporter på bolig. Det gir en unik oversikt over norske boliger, og bidrar til at alle oppdrag kan utføres med utgangspunkt i erfaringsbasert kvalitet.

Norsk takst er opptatt av at boligomsetningen skal være trygg. Det stilles høye krav til utdanning, fagkunnskap og yrkesetikk. Norsk taksts medlemmer opptrer uavhengig av andre bransjeaktører. Bygningssakkyndige fakturerer sine tjenester uten hensyn til hvilken pris som oppnås, og skal heller ikke på annen måte ha noen egeninteresse knyttet til handelen.

Norsk takst arbeider for en tryggere og mer oversiktlig boligomsetning, og har en sentral rolle i utviklingen av standarder, regelverk og faglige prinsipper både i og utenfor Norge. Organisasjonen representerer bransjen i den europeiske organisasjonen TEGOVA, noe som bidrar til at takstingeniører og bygningssakkyndige i Norge tidlig kan tilpasse seg nye krav og bransjetrender. Norsk takst bidrar også i næringspolitisk sammenheng, og har vært en pådriver for at lover og regler skal styrke forbrukernes trygghet i boligomsetningen.

JATBygg AS

Jan Arild Tallaksen er daglig leder i JATBygg AS og arbeider med tilstandsanalyser, byggtekniske vurderinger og rådgivning innen bygg og eiendom.
Han har bred erfaring fra byggebransjen og arbeider særlig med tekniske tilstandsanalyser ved eiendomstransaksjoner, skade- og årsaksvurderinger samt byggtekniske vurderinger av eksisterende bygninger.

Gøran Knutsen er ansatt i JATBygg AS med bakgrunn som tømrer, utdannet fagskoleingeniør og takstmann.
Han arbeider med tilstandsanalyser, byggtekniske vurderinger og rådgivning innen bygg og eiendom, og bidrar med faglig kompetanse innen tekniske vurderinger, tilstandsrapportering og taksering.

Arbeidet utføres i henhold til gjeldende regelverk og bransjestandarder, herunder forskrift til avhendingslova (tryggere bolighandel) og NS 3600 – Teknisk tilstandsanalyse ved omsetning av bolig.

JATBygg AS legger vekt på faglig kvalitet, grundighet og uavhengige vurderinger i alle oppdrag.

Rapportansvarlig

Jan Arild Tallaksen

Jan Arild Tallaksen
Uavhengig Takstingeniør
jan@jatbygg.no
957 59 081

Dette trenger du å vite om tilstandsrapporten

Hva er en tilstandsrapport?

En tilstandsrapport beskriver synlige skader/avvik eller tegn på skader/avvik på boligen. Rapporten fremhever vanligvis ikke positive egenskaper ved boligen.

Hva vurderer en bygningssakkyndig?

Den bygningssakkyndige vurderer boligen ut fra hva man kan forvente av en bygning av samme alder og type. Vurderingen gjøres som regel mot hvordan det var vanlig å bygge og regler som gjaldt da boligen ble oppført (søknadstidspunktet). Forhold som er vanlige for bygningens alder, slik som slitasje etter normal bruk regnes ikke som avvik.

Hva inneholder tilstandsrapporten?

Den bygningssakkyndige undersøker rom og bygningsdeler slik det kommer frem av forskrift til avhendingsloven (tryggere bolighandel). Tilstandsrapporten inneholder avvik som den bygningssakkyndige kan se, samt andre enkle undersøkelser der det kommer frem av forskriften. Målinger eller andre undersøkelser, der disse utføres, skjer ved stikkprøver på utvalgte, tilgjengelige bygningsdeler og overflater, og er ikke en fullstendig kontroll mot byggeregler som gjelder i dag. Det gjøres ikke nærmere undersøkelser slik som åpning av vegger eller andre bygningsdeler. I vegg mot våtrom og rom under terreng skal det i utgangspunktet borres et hull for å gjøre enkle undersøkelser, slik som fuktsøk.

Når du kjøper en brukt bolig

Når du kjøper en brukt bolig, er det viktig å være klar over at dette ikke kan sammenlignes med å kjøpe en ny bolig. Boligen kan være bygget på en annen måte enn det som er vanlig i dag, uten at det i seg selv betyr at det foreligger en feil eller et avvik. Bygninger svekkes over tid og utsettes for slitasje blant annet på grunn av bruk og vær og vind. Slik vanlig slitasje er normalt ikke en feil eller et avvik, og gir som utgangspunkt ikke dårligere tilstandsgrad så lenge funksjonen er ivaretatt. Mange boliger fornyes helt eller delvis, noen i flere omganger, eller det oppføres tilbygg. For boliger som er pusset opp eller endret, er det særlig viktig å merke seg at fornyelse av overflater ikke nødvendigvis betyr at bygningsdeler under er forbedret.

Vurdering mot byggeregler

Den bygningssakkyndige vurderer boligen mot hvordan det var vanlig å bygge og regler som gjaldt på søknadstidspunktet. Den bygningssakkyndige ser etter avvik som har betydning for og som reduserer boligens funksjon og verdi, og som kommer frem av forskrift til avhendingslova (tryggere bolighandel).

Noen bygningsdeler og forhold vil den bygningssakkyndige vurdere mot dagens regelverk. Etter dagens regelverk vil disse kunne få avvik og/eller TG2 eller TG3 uten at det nødvendigvis er krav om at avviket utbedres. Dette kan gjelde sluk, tettesjikt og fall på bad og vaskerom, forhold som gjelder sikkerhet mot brann, rekkverk, trapper osv.

Tilstandsrapporten beskriver ikke hele boligen

NÅR RAPPORTEN FØLGER MINIMUMSKRAVENE, OMFATTER DEN FOR EKSEMPEL IKKE

• vanlig slitasje og normal vedlikeholdstilstand • bagatellmessige forhold som ikke påvirker bygningens bruk eller verdi vesentlig • etasjeskillere • frittstående tilleggsbygg for eksempel garasje, bod, uthus, naust (om frittstående byggverk med boligfunksjoner og innrettet for varig opphold omfattes av minimumskravet, må vurderes konkret i det enkelte tilfellet) • innvendige og utvendige trapper • støttemurer • skjulte installasjoner • installasjoner utenfor bygningen • funksjonstesting av el- og VVS-installasjoner • geologiske forhold og bygningens plassering på grunnen • bygningens planløsning • bygningens innredning • løsøre slik som hvitevarer • utendørs svømmebasseng og pumpeanlegg • bygningens estetikk og arkitektur • bygningens lovlighet (bortsett fra synlige avvik som avdekkes i bruksendringer og brannceller, og synlige forhold som åpenbart kan påvirke helse, miljø og sikkerhet) • fellesarealer (med mindre boligeier har vedlikeholdsplikt for fellesarealer og dette er kjent for bygningssakkyndig, eller fellesarealet har en særlig tilknytning til boligen).

© iVerdi 2026 © Norsk takst 2026

Tilstandsrapportene, inkludert malen, standardtekstene fra iVerdi og Norsk takst og sammenstillingen av eiendomsrelatert informasjon i tilstandsrapportene er vernet etter åndsverkloven og kan kun benyttes av medlemsforetakene i Norsk takst og av takstingeniørene som er sertifisert i slikt foretak, samt av kunder hos iVerdi og studenter hos NEAK. For andre aktører er eksemplarfremstilling av tilstandsrapporter, malen, standardtekster, databaseinnhold, som utskrift og annen analog eller elektronisk kopiering til bruk som grunnlag for tilsvarende rapporter, eller uttrekk og gjenbruk av databaseinnhold, bare tillatt når det er hjemlet i lov (kopiering til privat bruk, sitat o.l.) eller etter avtale med Norsk takst eller iVerdi. iVerdi og Norsk takst reserverer seg uttrykkelig mot at åndsverk, databaser og annet innhold benyttes til tekst- og datautvinning, herunder kopiering av data, trening og utvikling av kunstig intelligens. Utnyttelse i strid med lov eller avtale kan medføre erstatnings- og straffeansvar.

Ved å godkjenne takstrapporten eller ved bruk av denne, aksepteres det at iVerdi fritt kan benytte og overføre herunder data og informasjon relatert til eiendommen som fremkommer i takstrapporten slik iVerdi til enhver tid finner det formålstjenlig innenfor begrensningene som følger av lov, herunder personopplysningsloven, åndsverksloven, forretningshemmelighetsloven og sikkerhetsloven. Aksepten gjelder ikke bruk av direkte identifiserbare personopplysninger. iVerdi får eierskap til data og informasjon som er sammenstilt med andre data og informasjon, samt resultater fra slike bearbeidelser, sammenstillinger og analyser.

Dette trenger du å vite om tilstandsrapporten

Tilstanden vurderes med ulike tilstandsgrader

Tilstandsgraden gir uttrykk for en forventet teknisk tilstand, vurdert blant annet ut fra alder og normal bruk. Ved Tilstandsgrad 0 (TG0) og Tilstandsgrad 1 (TG1) gis det normalt ingen begrunnelse for valg av tilstandsgrad. For enkelte skjulte konstruksjoner kan alder alene være avgjørende for fastsettelse av tilstandsgrad.

Dersom den bygningssakkyndige anbefaler tiltak, for eksempel utbedringer, er det opp til rapportens bruker å vurdere om tiltakene er nødvendige og økonomisk forsvarlige.

Tilstandsgrad fastsettes etter faste kriterier som følger forskrift til avhendingslova (tryggere bolighandel). Der forskriften krever det eller det følger av mandatet, følges også bransjestandard NS3600 Teknisk tilstandsanalyse ved omsetning av bolig.

TG 0

TILSTANDSGRAD 0, TG0: INGEN AVVIK

Tilstandsgrad 0 brukes når bygningsdelen er tilnærmet ny, ikke viser tegn på slitasje og det skal være lagt frem dokumentasjon på faglig god utførelse. Det er ingen merknader til delen.

TG 1

TILSTANDSGRAD 1, TG1: MINDRE AVVIK

Tilstandsgrad 1 brukes når bygningsdelen har mindre avvik. Bygningsdelen har normal slitasje, og strakstiltak skal ikke anses som nødvendig. Graden kan også brukes når delen er ny, men der dokumentasjon på faglig god utførelse mangler.

TG 2

TILSTANDSGRAD 2, TG2: VESENTLIGE AVVIK OG MINDRE AVVIK SOM ETTER NS 3600 GIR TG 2

Tilstandsgrad 2 brukes når bygningsdelen har vesentlige avvik. Bygningsdelen har enten feil utførelse, en skade eller symptomer på skade, sterk slitasje eller nedsatt funksjon. Graden brukes når bygningsdelen trenger vedlikehold eller tiltak i nær fremtid. Graden skal også brukes når delen er gammel og det er grunn til å varsle om faren for skader på grunn av alderen, eller når det er grunn til å overvåke delen spesielt på grunn av fare for større skader eller følgeskader.

TG 3

TILSTANDSGRAD 3, TG3: STORE ELLER ALVORLIGE AVVIK

Tilstandsgrad 3 brukes når bygningsdelen har store eller alvorlige avvik. Bygningsdelen har kraftige symptomer på forhold som man må regne med trenger utbedring straks eller innen kort tid. Graden skal også brukes ved påvist funksjonssvikt eller sammenbrudd

TG IU

IKKE UNDERSØKT/IKKE TILGJENGELIG FOR UNDERSØKELSE

Det kan være avvik/skader som ikke er avdekket.

Informasjon om utbedringskostnader

Utbedringskostnadene i rapporten er sjablongmessige anslag basert på observerte forhold som feil, skader eller uregelmessigheter, samt foreslåtte tiltak. Disse anslagene er veiledende, angis i fem intervaller, er basert på generelle erfaringstall, og må ikke forveksles med konkrete pristilbud fra håndverkere eller entreprenører. Faktiske kostnader kan variere betydelig, avhengig av individuelle valg, materialpriser og markedsforhold. For å få en nøyaktig vurdering av utbedringskostnadene anbefales ytterligere undersøkelser og innhenting av flere pristilbud fra kvalifiserte fagfolk. Slike anslag gis som minimum for TG3, der dette er mulig.

- Tiltak under kr 20 000
- Tiltak mellom kr 20 000 – 100 000
- Tiltak mellom kr 100 000 – 200 000
- Tiltak mellom kr 200 000 – 500 000
- Tiltak over kr 500 000

Beskrivelse av eiendommen

Rekkehus - Byggeår: 1969

UTVENDIG Gå til side

Taket er tekket med betongtakstein og har undertak av panel.
Takrenner og nedløp er av metall, og det er utvendige beslag.
Taket er et saltak med sperrekonstruksjon og rupanel som undertak.
Det er kaldtloft.
Ytterveggene er oppført i trekonstruksjon med liggende bordkledning.
Vinduene er av tre og har 1-lags og 2-lags glass.
Det er ytterdør i treverk og balkongdører i treverk med 2-lags glass.
Veranda med utgang fra stue og soverom i 2.etasje. Dekke av terrassebord. Rekkverk av tre.

INNVENDIG Gå til side

Gulvene har parkett, furu og belegg.
Veggene har tapet og malte plater. Himlingene har malte plater.
Normal oppussing av overflatene må forventes i forbindelse med eierskifte.
Etasjeskiller og bærende konstruksjoner er av trekonstruksjoner.
Bygget er ikke oppført med radonsperre.
Det er pipe i teglstein og peisovn.
Kryperom er etablert med støpt grunnmur og steinmasser.
Etasjeskillet er isolert med plater mot kryperommet. Det ble ved befaring registrert svakt forhøyede fuktverdier i enkelte tilgjengelige trekonstruksjoner.
Innvendige trapper er av tre.
Innvendig har boligen fyllingsdører av tre.
Eier opplyser: Rotter på loft i alle rekkehus enhetene.

VÅTROM Gå til side

Bad
Badet inneholder dusjkabinett og baderomsinnredning med servant.
Gulv har overflater av belegg. Vegger har overflater av malte plater og fliser. Himling er utført med malte plater.
Rommet er ventilert via ventil i tak.
Hulltaking er foretatt uten å påvise unormale forhold.

Vaskerom
Vaskerommet inneholder servant samt opplegg for vaskemaskin.
Gulv har overflater av belegg. Vegger har overflater av malte plater.
Himling er utført med malte plater.
Rommet er ventilert via ventil i tak.
Hulltaking er foretatt uten å påvise unormale forhold.

KJØKKEN Gå til side

Kjøkkeninnredningen har glatte fronter og benkeplate i laminat.
Kjøkkenet har kjøkkenventilator med avtrekk ut.

SPESIALROM Gå til side

Toalettrommet har parkett på gulvet og malte plater på vegger og tak.
Toalettrommet inneholder: vask og toalett.
Toalettrom har kun naturlig avtrekk.

TEKNISKE INSTALLASJONER Gå til side

Innvendige vannledninger er av kobber.
Innvendige avløpsrør er av teglstein eller soil.
Boligen har naturlig ventilasjon.
Det er en ca. 200 liters varmtvannstank.
Det elektriske anlegget har automatsikringer.
Det er brannslukker og røykvarsler i bygget.

TOMTEFORHOLD Gå til side

Byggegrunnen er ukjent.
Bygningen har betonggrunnmur.
Deler av terrenget ved inngangen og under veranda i front er tilnærmet flatt og har ikke tilstrekkelig fall bort fra grunnmuren.
Avløpsrør av keramikk/soil tilkoblet offentlig avløp via private stikkledninger.
Vannledning av metall tilkoblet offentlig vann via private stikkledninger.

Arealer Gå til side

Forutsetninger og vedlegg Gå til side

Lovlighet Gå til side

Rekkehus

- Det foreligger godkjente og byggemeldte tegninger, som stemmer med dagens bruk

Sammendrag av boligens tilstand

Fordeling av tilstandsgrader

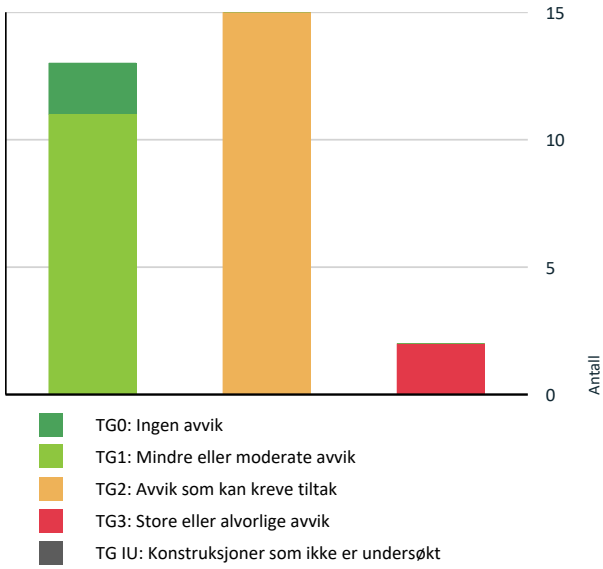

Vil du vite mer om tilstandsgrader? Se side 4.

Anslag på utbedringskostnad

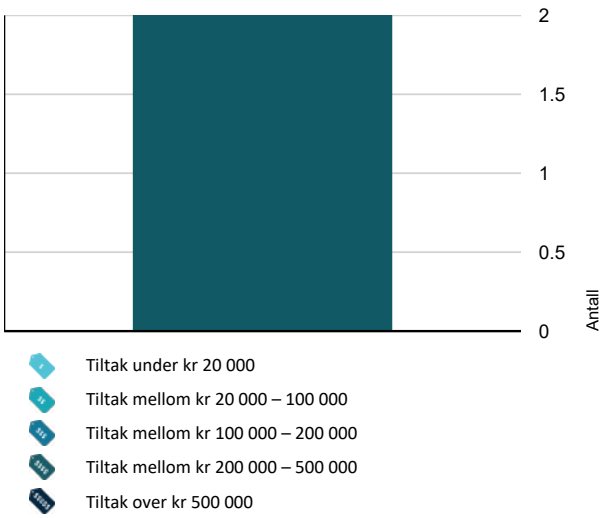

Hva er anslag på utbedringskostnad? Se side 4.

Spesielt for dette oppdraget/rapporten

Befaringen er utført 9.10.2026 Klokka 11.00
Det var sol og 10 grader.
Målingene er utført med Leica, Disto Nivelleringspresisjon ± 0,3 mm/m*
Fuktmålingene/fuktsøkene er utført med ProtimeterMMS3
Overflater er vurdert i rapporten, kun slitasje/svikt ut over normal bruks- og aldersslitasje nevnes. Dette gjelder synlige flater.
Det er ikke flyttet på tunge møbler, bilder, tepper og andre gjenstander hvis ikke det er nødvendig for å komme til utsatte områder.
Oppdraget omfatter kun boligen.
Brannteknikske forhold/brannskille mellom boenhetene er ikke kontrollert.
Det tas forbehold om eventuelle skjulte feil/mangler. Lukkede konstruksjoner og overflater er ikke kontrollert.
Rapporten kan ikke være eldre enn ett år på det tidspunktet kjøperen binder seg til å kjøpe eiendommen, jf. forskrift til avhendingslova.

Oppsummering av avvik

Vil du vite mer? Se på rommet eller bygningsdelen senere i rapporten.

Rekkehus

TG 3 STORE ELLER ALVORLIGE AVVIK

Våtrom > 2. etasje > Bad > Generell	Gå til side
Våtrom > 2. etasje > Vaskerom > Generell	Gå til side

TG 2 AVVIK SOM KAN KREVE TILTAK

Utvendig > Takkonstruksjon/Loft	Gå til side
Utvendig > Yttervegger/Veggkonstruksjon	Gå til side
Utvendig > Vinduer og takvinduer/takluker/overlys	Gå til side
Utvendig > Ytterdører	Gå til side
Innvendig > Etasjeskiller og bærende konstruksjoner	Gå til side
Innvendig > Pipe/skorsteiner og ildsteder inne i boligen	Gå til side
Innvendig > Krypkjeller	Gå til side
Innvendig > Skadedyr og fuktkrevende insekter	Gå til side
Tekniske installasjoner > Innvendige vannledninger	Gå til side

Sammendrag av boligens tilstand

Tekniske installasjoner > Innvendige avløpsrør	Gå til side
Tekniske installasjoner > Varmtvannsbereder/tank	Gå til side
Tomteforhold > Terrengforhold	Gå til side
Tomteforhold > Utvendige vann- og avløpsledninger inkl. overvann og avløp fra drenering	Gå til side
Toalettrom > 2. etasje > Toalettrom > Avtrekk/ventilasjon	Gå til side
Kjøkken > 1. etasje > Kjøkken > Overflater og innredning	Gå til side

HELSE, MILJØ OG SIKKERHET

Forhold som åpenbart kan medføre fare for helse, miljø og sikkerhet

- Det mangler snøfangere på hele eller deler av taket. Det var ikke krav på søknadstidspunktet, men på grunn av sikkerhet vurderes punktet opp mot forskriftskrav på befaringstidspunktet. Takvinkel og type taktekking tilsier at det foreligger krav til snøfangere. Gå til side
- Åpninger i rekkverk på balkong eller terrasse er ikke i henhold til krav i dagens forskrifter.
- Det er ikke foretatt radonmålinger, og bygget er heller ikke utført med radonsperre.
- Manglende synlighet av pipevanger gir usikkerhet om tilstand og utførelse. Skjulte skader eller utettheter kan forekomme, noe som kan medføre økt risiko for brann og fare for liv og helse.
- Åpninger i rekkverk er større enn dagens forskriftskrav til rekkverk i innvendige trapper.
- Det mangler håndløper på vegg i trappeløpet. Dvs at den listen, stangen eller det håndtaket som er montert langs trappeløpet som man holder i når man går opp eller ned mangler.
- Det mangler samsvarserklæring for hele eller deler av anlegget.

Tilstandsrapport

REKKEHUS

Byggeår
1969

UTVENDIG

TG 1 Taktekking

Punktet må sees i sammenheng med Takkonstruksjon/Loft

Beskrivelse

Taket er tekket med betongtakstein og har undertak av trepanel. Ifølge eiers egenerklæring ble taktekkingen skiftet i 2016. Opplysningen om utskifting er ikke ytterligere dokumentert. På grunn av takets høyde er taktekkingen kun visuelt besiktiget fra takfot. Det er derfor begrenset mulighet for å vurdere hele takflatens tilstand.

Årstall: 2016 **Kilde:** Egenerklæring

TG 1 Nedløp, beslag og skorsteiner over tak

Beskrivelse

Takrenner og nedløp er av metall, og det er utvendige beslag.

Vurdering av avvik:
• Det mangler snøfangere på hele eller deler av taket. Det var ikke krav på søknadstidspunktet, men på grunn av sikkerhet vurderes punktet opp mot forskriftskrav på befaringstidspunktet. Takvinkel og type taktekking tilsier at det foreligger krav til snøfangere.

Konsekvens/tiltak
• Manglende snøfangere kan føre til ras av snø og is fra taket, med fare for skade på personer, eiendom og installasjoner.

TG 2 Takkonstruksjon/Loft

Punktet må sees i sammenheng med Taktekking

Beskrivelse

Taket er et saltak med sperrekonstruksjon og rupanel som undertak. Det er kaldtloft.

Vurdering av avvik:
• Det er påvist fuktskjolder/skader i takkonstruksjonen

Konsekvens/tiltak
• Det ble ikke påvist fukt i de undersøkte områdene på befaringsdagen. Årsak og tidspunkt for tidligere fuktpåvirkning er ikke avklart.

Fuktmerkene kan skyldes tidligere vanninntrengning. Konstruksjonen bør følges opp, særlig etter perioder med nedbør og snøsmelting. Ved nye fuktmerker eller påvist fukt bør årsaken undersøkes nærmere.

Tilstandsrapport

TG 2 Yttervegger/Veggkonstruksjon

Beskrivelse

Ytterveggene er oppført i trekonstruksjon med liggende bordkledning. Deler av kledningen er opplyst byttet i senere tid.

Vurdering av avvik:

• Det er ingen eller liten lufting i nedre kant av kledning mot grunnmur.

Konsekvens/tiltak

• Uten tilstrekkelig lufting bak bordkledningen kan fuktighet som trenger inn bak bordene eller gjennom veggen innenfra ikke tørke opp. Dette skaper ideelle forhold for råtesopp og muggvekst.

• Mangelfull eller ikke tilstrekkelig lufting av kledningen kan føre til fukt i bakenforliggende konstruksjoner.

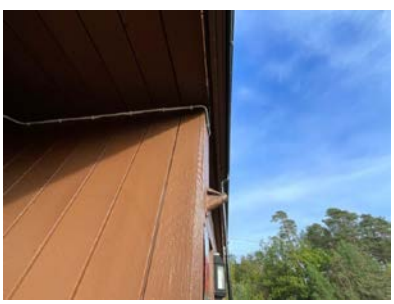

Lite luftet kledning ved inngangen.

TG 2 Vinduer og takvinduer/takluker/overlys

Beskrivelse

Vinduene er av tre og har 1-lags og 2-lags glass.

Vurdering av avvik:

• Karmene i vinduer er slitte og det er sprekker i trevirket.

• Vinduer har usikker fremtidig funksjon: Isolerglassruter eldre enn 35 år.

Konsekvens/tiltak

• Det anbefales å vedlikeholde, reparere eller skifte ut skadet treverk for å sikre funksjon og levetid.

• Eldre isolerglass har økt risiko for punktering og redusert isolasjonsevne, med fare for varmetap og kondensproblemer.

Tilstandsrapport

Glass fra byggeår.

TG 2 Ytterdører

Beskrivelse

Det er ytterdør i treverk og balkongdører i treverk med 2-lags glass.

Vurdering av avvik:

- Det er påvist at enkelte dører er vanskelig å åpne og lukke.
- Vinduer har usikker fremtidig funksjon: Isolerglassruter eldre enn 35 år.

Konsekvens/tiltak

- Det anbefales å justere, vedlikeholde eller utbedre dører for å sikre normal funksjon.
- Eldre isolerglass har økt risiko for punktering og redusert isolasjonsevne, med fare for varmetap og kondensproblemer.

TG 1 Balkonger, verandaer, takterrasser og altaner

Beskrivelse

Veranda med utgang fra stue og soverom i 2.etasje. Dekke av terrassebord. Rekkverk av tre.

Vurdering av avvik:

- Åpninger i rekkverk på balkong eller terrasse er ikke i henhold til krav i dagens forskrifter.

Konsekvens/tiltak

- Det anbefales å utbedre rekkverket slik at åpninger tilfredsstiller gjeldende krav, for eksempel ved å montere tettere spiler eller annen godkjent løsning.

Tilstandsrapport

INNVENDIG

TG 1 Overflater - gulv

Beskrivelse

Gulvene har parkett, furu og belegg.
De innvendige overflatene har normal alders- og bruksslitasje.

Det må forventes hakk og merker i overflatene eller knirk i gulvene som ikke er kommentert og heller ikke er å regne som et avvik da det er en brukt bolig.
Tilstandsgrad 1 gis når bygningsdelen har mindre avvik. Bygningsdelen skal bare ha normal slitasje, og strakstiltak skal ikke anses som nødvendig.

TG 1 Overflater - vegger og himlinger

Beskrivelse

Veggene har tapet og malte plater. Himlingene har malte plater.
De innvendige overflatene har normal alders- og bruksslitasje.

Det må forventes hakk og merker i overflatene som ikke er kommentert og heller ikke er å regne som ett avvik da det er en brukt bolig.
Tilstandsgrad 1 gis når bygningsdelen har mindre avvik. Bygningsdelen skal bare ha normal slitasje, og strakstiltak skal ikke anses som nødvendig.

TG 2 Etasjeskiller og bærende konstruksjoner

Beskrivelse

Etasjeskiller og bærende konstruksjoner er av trekonstruksjoner.

Vurdering av avvik:
• Det er målt lokal høydeforskjell som er større enn 15 mm.

Konsekvens/tiltak
• Dette kan indikere ujevnheter, deformasjoner eller bevegelser i konstruksjonen, og kan påvirke både funksjon, komfort og overflateutførelse.
• Det anbefales å undersøke forholdet nærmere for å avklare årsak og omfang. Ved tegn til videre bevegelser eller andre skader bør forholdet vurderes av bygningssakkyndig eller rådgivende ingeniør.

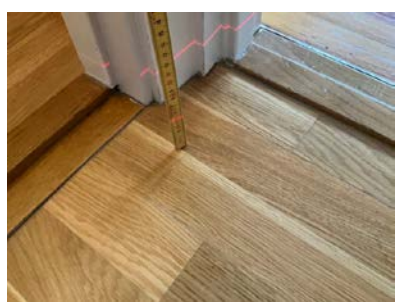

Tilstandsrapport

Radon

Beskrivelse

Bygget er ikke oppført med radonsperre.

Vurdering av avvik:

• Det er ikke foretatt radonmålinger, og bygget er heller ikke utført med radonsperre.

Konsekvens/tiltak

• Uavklarte radonforhold kan innebære risiko for helseskadelig eksponering over tid. Radon er en kjent helserisiko, og forhøyede nivåer kan ha betydning for inneklima og beboernes helse.

• Det anbefales å gjennomføre radonmåling og eventuelt vurdere nærmere kontroll eller tiltak dersom forhøyede verdier påvises.

TG 2 Pipe/skorsteiner og ildsteder inne i boligen

Beskrivelse

Det er pipe i teglstein og peisovn.

Vurdering av avvik:

• Pipe/skorstein er av eldre dato og har på bakgrunn av alder usikker gjenværende brukstid

• Manglende synlighet av pipevanger gir usikkerhet om tilstand og utførelse. Skjulte skader eller utettheter kan forekomme, noe som kan medføre økt risiko for brann og fare for liv og helse.

Konsekvens/tiltak

• TG2 settes på grunn av usikker fremtidig funksjon som følge av alder.

• Det anbefales å tilrettelegge for inspeksjon av pipevanger, eventuelt ved nærmere undersøkelser utført av kvalifisert fagperson (feier/pipeinspektør), for å avklare tilstand og behov for tiltak.

Pipen dekket med isolasjon.

Eldre parafinovn.

TG 2 Krypkjeller

Beskrivelse

Kryperom er etablert med støpt grunnmur og steinmasser. Etasjeskillet er isolert med plater mot kryperommet. Det ble ved befaring registrert svakt forhøyede fuktverdier i enkelte tilgjengelige trekonstruksjoner. Målt fuktinnhold var opptil ca. 17 vekt-%, hvilket ligger under nivået hvor det normalt forventes risiko for råteskader, men indikerer at konstruksjonen kan være utsatt for periodisk fuktpåvirkning.

Kryperommet har begrensede inspeksjonsmuligheter på grunn av lav høyde og utilgjengelige områder. Vurderingen er derfor basert på tilgjengelige observasjoner.

Vurdering av avvik:

• Det er umulig eller meget vanskelig å utføre en innvendig inspeksjon av hele krypkjelleren. Situasjonen er derfor uavklart. Krypkjeller regnes for å være en risikokonstruksjon som er utsatt for fukt- og råteskader i bunnsvill, trebjelkelaget og andre tilstøtende konstruksjoner, på grunn av fuktighet fra grunnen og kondensering ved temperaturforskjeller. Selv om det ikke er avdekket tegn på skader, betyr ikke dette nødvendigvis at det ikke foreligger skader i eller i forbindelse med krypkjelleren.

• Det er stedvis påvist fuktnivå som tilsier at konstruksjonen kan ha fuktskader.

Konsekvens/tiltak

Tilstandsrapport

- Vær oppmerksom på denne risikoen, overvåk tilstanden og undersøk dette nærmere, helst med hjelp av en fagkyndig.
- Forhøyet fuktnivå kan føre til utvikling av fuktskader, mugg og råte over tid.

Det er registrert forhold som tilsier behov for oppfølging. Kryperom er en konstruksjonstype som er utsatt for fuktpåvirkning, og de registrerte fuktverdiene viser at det forekommer noe fuktbelastning. Begrenset tilgjengelighet medfører samtidig at hele konstruksjonen ikke har kunnet inspiseres. Kryperommet bør følges opp med jevnlig kontroll av fuktforhold og ventilasjon.
Det anbefales å overvåke fuktutviklingen, spesielt etter perioder med høy nedbør eller høy luftfuktighet.

Tiltak med dampsperre på grunnen bør vurderes.

Innvendige trapper

Beskrivelse

Innvendige trapper er av tre.

Vurdering av avvik:

- Åpninger i rekkverk er større enn dagens forskriftskrav til rekkverk i innvendige trapper.
- Det mangler håndløper på vegg i trappeløpet. Dvs at den listen, stangen eller det håndtaket som er montert langs trappeløpet som man holder i når man går opp eller ned mangler.

Konsekvens/tiltak

- Det anbefales å utbedre rekkverket slik at åpningene tilfredsstiller gjeldende sikkerhetskrav.
- Manglende håndløper kan redusere muligheten for støtte ved ferdsel i trappen. Forholdet kan medføre økt risiko for fallulykker og personskade, særlig for barn, eldre og personer med nedsatt balanse.
- Det anbefales å montere håndløper langs trappeløpet for å bedre sikkerhet og tilgjengelighet.

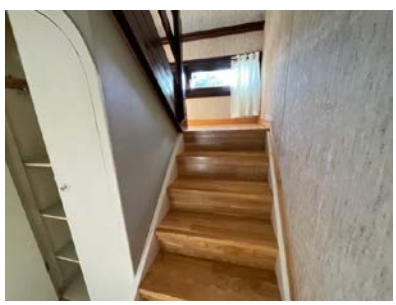

TG 1 Innvendige dører

Beskrivelse

Innvendig har boligen fyllingsdører av tre. Normalt alders og bruksslitasje må forventes.

TG 2 Skadedyr og fuktkrevende insekter

Beskrivelse

Eier opplyser: det tidligere har vært observasjoner av rotter på loft i rekkehusbehyggelsen, hovedsakelig i vinterhalvåret. Det er ikke kjent med pågående

aktivitet per dags dato

Vurdering av avvik:
• Eier opplyser at det er/har vært registrert skadedyr.

Konsekvens/tiltak
• Opplysninger om skadedyr kan indikere risiko for skader på konstruksjonen og hygieniske utfordringer.
• Det anbefales ytterligere undersøkelse av fagekspert.

Omfang og mulige inntrengningsveier er ikke nærmere undersøkt.
Skadedyr kan medføre skade på isolasjon og bygningsmaterialer samt hygieniske ulemper. Det anbefales nærmere undersøkelser og nødvendige tiltak utført av skadedyrkyndig.

VÅTROM

2. ETASJE > BAD

TG 3 Generell

Beskrivelse

Badet er oppført i henhold til byggeforskrifter gjeldende før 1997. Det foreligger ingen dokumentasjon på utførelse eller eventuelle senere oppgraderinger.

Badet inneholder dusjkabinett og baderomsinnredning med servant.
Gulv har overflater av belegg. Vegger har overflater av malte plater og fliser. Himling er utført med malte plater.
Rommet er ventilert via ventil i tak.

Vurdering av avvik:
• Våtrommet må oppgraderes for å tåle normal bruk etter dagens krav.

Konsekvens/tiltak
• Manglende oppgradering av våtrommet medfører høy risiko for at konstruksjonene ikke vil tåle vanlig bruk av vann eller lekkasjer. Dette kan føre til fuktskader på tilstøtende konstruksjoner.
• Våtrommet har behov for omfattende oppgraderinger. For å sikre en løsning som oppfyller gjeldende krav, bør tettesjikt, sluk og røropplegg oppgraderes og dokumenteres.

Badet har nådd en alder hvor full rehabilitering må påregnes. Videre bruk innebærer økt risiko for fuktgjennomgang til underliggende og tilstøtende konstruksjoner. Ved rehabilitering anbefales full utskifting av overflater, sluk og tekniske installasjoner, samt oppbygging av nytt våtrom i henhold til gjeldende forskriftskrav med dokumentert membran og fuktsikring.

Kostnadsestimat: 200 000 - 500 000

Utettheter rundt rørgjennomføring i gulvet.

Sluk fra byggeår.

2. ETASJE > BAD

TG 0 Tilliggende konstruksjoner våtrom

Beskrivelse

Hulltaking er foretatt uten å påvise unormale forhold. Hulltaking er foretatt fra tilstøtende rom, måling utført i bunnsvill mot våtrommet. Fuktkvotemåling (vekt%) i konstruksjonen ble målt til under 6.
Hulltaking gir begrenset adgang til visuell kontroll/måling av et lokalt område på våtrommet, og det kan dermed ikke med sikkerhet utelukkes at det foreligger skjulte avvik eller skader i øvrige deler av konstruksjonen.

2. ETASJE > VASKEROM

TG 3 Generell

Beskrivelse

Vaskerommet er oppført i henhold til byggeforskrifter gjeldende før 1997. Det foreligger ingen dokumentasjon på utførelse eller eventuelle senere oppgraderinger.

Vaskerommet inneholder servant samt opplegg for vaskemaskin.
Gulv har overflater av belegg. Vegger har overflater av malte plater. Himling er utført med malte plater.
Rommet er ventilert via ventil i tak.

Vurdering av avvik:
• Våtrommet må oppgraderes for å tåle normal bruk etter dagens krav.

Tilstandsrapport

Konsekvens/tiltak

• Manglende oppgradering av våtrommet medfører høy risiko for at konstruksjonene ikke vil tåle vanlig bruk av vann eller lekkasjer. Dette kan føre til fuktskader på tilstøtende konstruksjoner.

• Våtrommet har behov for omfattende oppgraderinger. For å sikre en løsning som oppfyller gjeldende krav, bør tettesjikt, sluk og røropplegg oppgraderes og dokumenteres.

Vaskerommet har nådd en alder hvor full rehabilitering må påregnes. Videre bruk innebærer økt risiko for fuktgjennomgang til underliggende og tilstøtende konstruksjoner. Ved rehabilitering anbefales full utskifting av overflater, sluk og tekniske installasjoner, samt oppbygging av nytt våtrom i henhold til gjeldende forskriftskrav med dokumentert membran og fuktsikring.

Kostnadsestimat: 200 000 - 500 000

Korrosjon på sluket kan medføre svekket tetthet og økt risiko for lekkasje.

2. ETASJE > VASKEROM

TG 0 Tilliggende konstruksjoner våtrom

Beskrivelse

Hulltaking er foretatt uten å påvise unormale forhold. Hulltaking er foretatt i veggen mot badet, måling utført i bunnsvill mot våtrommet. Fuktkvotemåling (vekt%) i konstruksjonen ble målt til under 6.
Hulltaking gir begrenset adgang til visuell kontroll/måling av et lokalt område på våtrommet, og det kan dermed ikke med sikkerhet utelukkes at det foreligger skjulte avvik eller skader i øvrige deler av konstruksjonen.

KJØKKEN

1. ETASJE > KJØKKEN

TG 2 Overflater og innredning

Beskrivelse

Kjøkkeninnredningen har glatte fronter og benkeplate i laminat.

Vurdering av avvik:

• Det er registrert skader og slitasje på deler av kjøkkeninnredningens overflater.

Konsekvens/tiltak

• Skadene er hovedsakelig av kosmetisk karakter. Utbedring eller utskifting av berørte overflater kan påregnes.

Tilstandsrapport

Skader på innredningen.

1. ETASJE > KJØKKEN

TG 1 Avtrekk

Beskrivelse

Kjøkkenet har kjøkkenventilator med avtrekk ut. Avtrekket er ikke funksjonstestet.

TOALETTROM

2. ETASJE > TOALETTROM

TG 1 Overflater og konstruksjon

Beskrivelse

Toalettrommet har parkett på gulvet og malte plater på vegger og tak.

2. ETASJE > TOALETTROM

TG 1 Sanitærutstyr

Beskrivelse

Toalettrommet inneholder: vask og toalett.

2. ETASJE > TOALETTROM

TG 2 Avtrekk/ventilasjon

Beskrivelse

Toalettrom har kun naturlig avtrekk fra rommet, NS 3600 krever mekanisk avtrekk for å kunne gi TG 0/1.

Vurdering av avvik:

- Det er naturlig ventilering fra toalettrom ut ifra forskriftkrav.

Konsekvens/tiltak

- Naturlig ventilering gir begrenset luftutskifting, med risiko for opphopning av fukt og dårlig inneklima.
- Det anbefales å vurdere forbedret ventilasjon, for eksempel mekanisk avtrekk, for bedre luftutskifting.

Tilstandsrapport

TEKNISKE INSTALLASJONER

TG 2 Innvendige vannledninger

Beskrivelse

Innvendige vannledninger er av kobber.

Vurdering av avvik:

• Kobberrør med loddede, klemte eller andre type skjøter eldre enn 33 år og har derfor usikker fremtidig funksjon.

Konsekvens/tiltak

• Eldre kobberrør med skjøter har økt risiko for lekkasjer og svikt i koblinger, med fare for vannskader.

• Det anbefales å planlegge utskifting eller oppgradering av rørsystemet for å sikre videre driftssikkerhet.

Vannledninger med høy alder har økt risiko for lekkasjer som følge av materialslitasje og korrosjon.
Da deler av rørføringen er skjult i konstruksjoner kan eventuelle lekkasjer utvikle seg over tid før de blir synlige.
Det anbefales jevnlig kontroll av synlige deler av rørsystemet. Ved fremtidig oppussing eller arbeider i konstruksjoner hvor rørføringer ligger skjult, bør det vurderes utskifting eller oppgradering av eldre vannledninger.

TG 2 Innvendige avløpsrør

Beskrivelse

Innvendige avløpsrør er av teglstein eller soil.

Vurdering av avvik:

• Avløpsanlegget består delvis av eldre keramiske rør og støpejernsrør (soil). På bakgrunn av høy alder vurderes rørene å ha usikker fremtidig funksjon (UFF).

Konsekvens/tiltak

• Eldre avløpsrør har blant annet større sannsynlighet for lekkasjer, noe som kan føre til omfattende og kostbare vannskader i boliger.

• I forbindelse med oppgradering av våtrom vil det være naturlig med utskiftning av rør.

Avløpsledninger med høy alder har økt risiko for lekkasjer eller svikt i skjøter over tid. Da deler av rørsystemet ligger skjult i konstruksjoner, kan eventuelle lekkasjer utvikle seg før de blir synlige.
Det anbefales jevnlig kontroll av synlige deler av avløpssystemet. I forbindelse med fremtidig oppgradering eller rehabilitering av våtrom vil det være naturlig å vurdere utskifting av eldre avløpsrør.

Rør av teglstein i kryperommet.

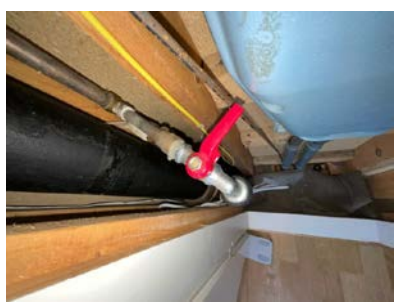

Rør av metall.

Tilstandsrapport

TG 1 Ventilasjon

Beskrivelse

Boligen har naturlig ventilasjon.
På boliger med naturlig ventilasjon, kan det ofte oppstå kondens i forbindelse med oppvarming i kalde rom. For å minimere sjansen for at dette skal oppstå må det luftes jevnlig slik at fuktigheten i bygget kommer ut.

TG 2 Varmtvannsbereder/tank

Beskrivelse

Det er en ca. 200 liters varmtvannstank.

Årstall: 2003 **Kilde:** Produksjonsår på produkt

Vurdering av avvik:
• Det er ikke påvist tilfredsstillende el-tilkobling av varmtvannstank iht. gjeldende forskrift.

Konsekvens/tiltak
• Det anbefales å få kontrollert og utbedret el-tilkoblingen av autorisert fagperson i henhold til gjeldende forskriftskrav.
• Det bør etableres tilfredsstillende el-tilkobling etter gjeldende forskrift.

Elektrisk anlegg

Dette er en forenklet kontroll begrenset til de spørsmål og undersøkelser som forskrift til avhendingslova (tryggere bolighandel) § 2-18 inneholder. Dette kan ikke sammenlignes med en kontroll utført av offentlig myndighet (Det lokale eltilsyn) eller registrert elektrovirksomhet, og en bygningssakkyndig har verken kompetanse eller lov til å foreta en slik kontroll.

Tilstanden er vurdert ut fra den forenklede og begrensede kontrollen som forskriften inneholder. El-anlegget kan ha feil og mangler som en slik forenklet undersøkelse ikke vil avdekke. Vær derfor oppmerksom på denne risikoen, og søk videre veiledning eller få en fullstendig kontroll utført av registrert elektrovirksomhet.

Beskrivelse

Det er mer enn 5 år siden siste el-tilsyn. Det er gjort endringer i elektrisk anlegg etter 1. januar 1999.
Det elektriske anlegget har automatsikringer. Sikringsskapet er plassert i gangen.

Vurdering av avvik:
• Det mangler samsvarserklæring for hele eller deler av anlegget.

Konsekvens/tiltak
• Manglende samsvarserklæring øker sannsynligheten for at det elektriske anlegget er utført av ufaglærte og at anlegget har feil og mangler. Dette øker fare for brann- og støt og kan i verste fall utgjøre fare for liv og helse. Det kan i tillegg medføre utbedringskostnader. Det er derfor behov for at en kvalifisert elektrofaglig person kontrollerer det elektriske anlegget.

Tilstandsrapport

På bakgrunn av manglende samsvarserklæringer på deler av anlegget anbefales det en utvidet el kontroll på hele anlegget.
Kostnader etter en kontroll må påregnes.

En utvidet el-kontroll i et bygg er en grundigere vurdering av det elektriske anlegget enn en vanlig el-kontroll. Den gjennomføres ofte når det er behov for å sikre at det elektriske anlegget er trygt, oppdatert eller har blitt utsatt for endringer, skader eller slitasje. En utvidet el-kontroll er en full gjennomgang av det elektriske anlegget: Dette inkluderer inspeksjon av sikringsskap, ledninger, stikkontakter, brytere og jordingssystemer. Testing av jordfeilbrytere og beskyttelsesanordninger: Sikrer at disse fungerer som de skal for å hindre elektrisk støt og brann. En utvidet el-kontroll gir en mer detaljert vurdering av det elektriske anleggets tilstand, og bidrar til å sikre at det er trygt og i henhold til gjeldende forskrifter.

Branntekniske forhold

Beskrivelse

Det er brannslukker og røykvarsler i bygget.

TOMTEFORHOLD

Byggegrunn

Beskrivelse

Byggegrunnen er ukjent.

TG 1 Grunnmur og fundamenter

Beskrivelse

Bygningen har betonggrunnmur. Store deler av murene er ikke tilgjengelige for kontroll grunnet veranda i front av bygget. Tilstandsgrad 1 er satt på bakgrunn av de synlige delene av murene.

TG 2 Terrengforhold

Beskrivelse

Deler av terrenget ved inngangen og under veranda i front er tilnærmet flatt og har ikke tilstrekkelig fall bort fra grunnmuren.
Dette gir mindre gunstige avrenningsforhold og kan føre til at overflatevann blir stående inntil bygget eller belaster grunnmur og drenering ved kraftig nedbør og snøsmelting. Terrengjustering anbefales for å sikre bedre avrenning bort fra bygningen

Vurdering av avvik:

- Det er ikke tilstrekkelig fall ut fra grunnmuren og dermed muligheter for vannansamlinger ved muren.

Konsekvens/tiltak

- Dårlig fall kan føre til vannansamlinger mot grunnmuren, med økt risiko for fuktinntrenging og skader på konstruksjonen i kryperommet.
- Det anbefales å etablere fall bort fra bygningen og sikre god bortledning av vann fra grunnmuren.

Tilstandsrapport

TG 2 Utvendige vann- og avløpsledninger inkl. overvann og avløp fra drenering

Beskrivelse

Avløpsrør av keramikk/soil tilkoblet offentlig avløp via private stikkledninger.
Vannledning av metall tilkoblet offentlig vann via private stikkledninger.
Innvendig stoppekran er ikke funksjonstestet grunnet høy alder med fare for vannskader.
Utvendig stoppekran er ikke lokalisert.

Vurdering av avvik:

- Det har forekommet avvik, tegn på svekkelser på utvendig avløpsledning.
- Vannledninger av kobberrør med loddede, klemte eller andre type skjøter er eldre enn 33 år og har derfor usikker fremtidig funksjon.
- Avløpsledninger av teglesteinrør er eldre enn 25 år og har derfor usikker fremtidig funksjon.

Konsekvens/tiltak

- Tidspunkt for utskiftning av utvendig avløpsledning nærmer seg
- Det kan bli behov for utskifting av rørsystemet for å sikre videre funksjon og redusere risiko for skader.
- Teglsteinsledninger har økt risiko for utettheter i skjøter, innlekking av vann og røtter, samt redusert strukturell styrke, noe som kan gi driftsproblemer.
- Det anbefales å gjennomføre tilstandskontroll/ytterligere undersøkelser og utarbeide en plan for eventuell rehabilitering eller utskifting av de mest utsatte strekningene.

FORHOLD SOM ÅPENBART KAN MEDFØRE FARE FOR HELSE, MILJØ OG SIKKERHET

Dette punktet inneholder tydelige og lett synlige forhold ved boligen som åpenbart kan påvirke helse, miljø og sikkerhet, og som bygningssakkyndige har oppdaget. Terskelen for hva som anses som åpenbart er høy, og det utføres ikke undersøkelser med sikte på å avdekke slike forhold. Punktet omfatter ikke skjulte eller ikke-synlige forhold, tekniske vurderinger eller forhold som krever spesialundersøkelser. Forhold vurderes etter byggteknisk forskrift på befaringstidpunktet. Røykvarslere og håndholdt brannslukningsutstyr vurderes etter gjeldende forskrift om brannforebygging.

Helse, miljø og sikkerhet

Vurdering av avvik:

- Det mangler snøfangere på hele eller deler av taket. Det var ikke krav på søknadstidspunktet, men på grunn av sikkerhet vurderes punktet opp mot forskriftskrav på befaringstidspunktet. Takvinkel og type taktekking tilsier at det foreligger krav til snøfangere.
- Åpninger i rekkverk på balkong eller terrasse er ikke i henhold til krav i dagens forskrifter.
- Det er ikke foretatt radonmålinger, og bygget er heller ikke utført med radonsperre.
- Manglende synlighet av pipevanger gir usikkerhet om tilstand og utførelse. Skjulte skader eller utettheter kan forekomme, noe som kan medføre økt risiko for brann og fare for liv og helse.
- Åpninger i rekkverk er større enn dagens forskriftskrav til rekkverk i innvendige trapper.
- Det mangler håndløper på vegg i trappeløpet. Dvs at den listen, stangen eller det håndtaket som er montert langs trappeløpet som man holder i når man går opp eller ned mangler.
- Det mangler samsvarserklæring for hele eller deler av anlegget.

Konsekvens/tiltak

- Manglende snøfangere kan føre til ras av snø og is fra taket, med fare for skade på personer, eiendom og installasjoner.
- Det anbefales å utbedre rekkverket slik at åpninger tilfredsstiller gjeldende krav, for eksempel ved å montere tettere spiler eller annen godkjent løsning.

Tilstandsrapport

• Uavklarte radonforhold kan innebære risiko for helseskadelig eksponering over tid. Radon er en kjent helserisiko, og forhøyede nivåer kan ha betydning for inneklima og beboernes helse.

• Det anbefales å gjennomføre radonmåling og eventuelt vurdere nærmere kontroll eller tiltak dersom forhøyede verdier påvises.

• Det anbefales å tilrettelegge for inspeksjon av pipevanger, eventuelt ved nærmere undersøkelser utført av kvalifisert fagperson (feier/pipeinspektør), for å avklare tilstand og behov for tiltak.

• Det anbefales å utbedre rekkverket slik at åpningene tilfredsstiller gjeldende sikkerhetskrav.

• Manglende håndløper kan redusere muligheten for støtte ved ferdsel i trappen. Forholdet kan medføre økt risiko for fallulykker og personskade, særlig for barn, eldre og personer med nedsatt balanse.

• Det anbefales å montere håndløper langs trappeløpet for å bedre sikkerhet og tilgjengelighet.

• Manglende samsvarserklæring øker sannsynligheten for at det elektriske anlegget er utført av ufaglærte og at anlegget har feil og mangler. Dette øker fare for brann- og støt og kan i verste fall utgjøre fare for liv og helse. Det kan i tillegg medføre utbedringskostnader. Det er derfor behov for at en kvalifisert elektrofaglig person kontrollerer det elektriske anlegget.

Arealer, byggetegninger og brannceller

Standard gjeldende fra 01.01.2024

Arealmålinger og arealoppsett er basert på Norsk standard 3940:2023 Areal- og volum-beregninger av bygninger. Arealet gjelder for tidspunktet da boligen ble målt

Hva er måleverdig areal?

Arealet i rommet må ha minst 1,90 m fri høyde over gulvet og minst bredde på 0,60 m. Et loft med skråtak vil for eksempel bare få registrert målbart areal der høyden er minst 1,90 m og bredden minst 0,60 m.Rommet må ha dør eller luke, og gangbart gulv.

Hva er bruksareal?

BRA = BRA-i + BRA-e + BRA-b

Bruksarealet for bygningen er bruttoarealet minus arealet som opptas av yttervegger.

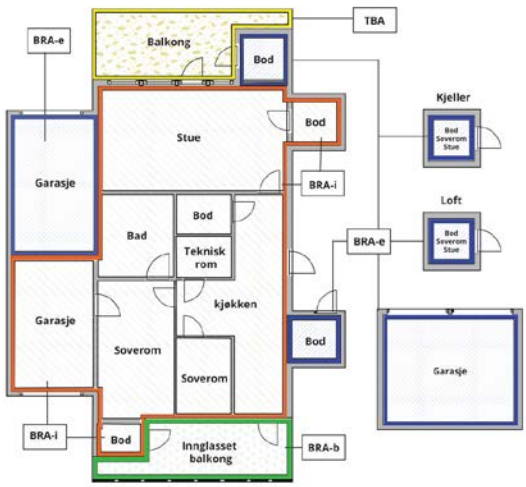

Internt bruksareal **(BRA-i)**	Arealet innenfor boenheten(e)
Eksternt bruksareal **(BRA-e)**	Arealet av alle rom utenfor boenheten(e) og som tilhører denne, slik som for eksempel boder
Innglasset balkong mv **(BRA-b)**	Arealet av innglasset balkong, veranda eller altan når denne er tilknyttet boenheten(e)
Terrasse- og balkongareal **(TBA)**	Arealet av terrasser, åpne balkonger og åpen altan tilknyttet boenheten(e)
Gulvareal **(GUA)**	Er sum av BRA (bruksareal) og ALH (areal med lav takhøyde). Areal med lav takhøyde (ALH) er ikke måleverdig areal, som skyldes skråtak og lav himlingshøyde. GUA kan opplyses i markedsføring der det er aktuelt for den konkrete boligen og kun sammen med BRA-i, for eksempel der gulvflaten har en verdi og har funksjon ved møblering og bruk av rommene. Ikke innredet areal som kaldloft, måles og oppgis normalt ikke.

Carport og/eller garasjeplass i felles garasjeanlegg er ikke måleverdig areal

Arealet kan ikke alltid fastsettes nøyaktig

Areal kan være komplisert eller umulig å måle opp nøyaktig fordi det er vanskelig å fastslå tykkelsen på innervegger, skjevheter i og utforming av bygningskonstruksjoner som karnapp, buer og vinkler som ikke er rette, åpne rom over flere etasjer og så videre.

Eiendommens markedsverdi kan ikke baseres på en matematisk beregning basert på antall kvadratmeter opplyst i rapporten. Opplysninger om areal kan altså ikke alene benyttes for å beregne eiendommens verdi.

Den bygningssakkyndige kan avdekke eventuelle bruksendringer og avvik i brannceller

Den bygningssakkyndige ser på byggetegninger hvis de er tilgjengelige og dette er en del av oppdraget,og vurderer bruken av boligen opp mot tegningene. Hvis den bygningssakkyndig avdekker at en bolig ikke ser ut til å være delt opp i brannceller etter kravene i byggteknisk forskrift på befaringstidspunktet, skal det opplyses om dette.

Reglene om bruksendring og brannceller kan være kompliserte. Søk videre faglige råd om rapporten ikke gir deg svar. Den bygningssakkyndige kan ikke vurdere og svare på alle spørsmål, og kan heller ikke vite om kommunen kan gi unntak for kravene som gjelder. Vil du vite mer?

Om brannceller

En branncelle er hele eller avgrensede deler av en bygning hvor en brann fritt kan utvikle seg uten at den kan spre seg til andre bygninger eller andre deler av bygningen i løpet av en fastsatt tid.

Om bruksendring

Bruksendring er å endre bruken av et rom fra en tillatt bruk til en annen. Dette kan kreve søknad og tillatelse, for eksempel hvis du endrer et rom fra bod til soverom eller arbeidsrom,eller hvis du endrer en bolig til to separate boliger.

Rom for varig opphold har krav til takhøyde, romstørrelse,rømningsvei og lysforhold som må være oppfylt. Du kan søke kommunen om unntak for kravene, men kan ikke regne med å få unntak for krav som går på helse og sikkerhet, for eksempel krav til rømningsvei.

Bruksendring som krever godkjenning, og som ikke er søkt bruksendret, er ulovlig. Kommunen kan etter plan- og bygningsloven kapittel 32 forfølge overtredelser. Kommunen kan pålegge deg å avslutte den ulovlige bruken, eventuelt å rette eller tilbakeføre rommet til godkjent bruk.

Arealer

Rekkehus

	Bruksareal BRA m²				
Etasje	**Internt bruksareal (BRA-i)**	**Eksternt bruksareal (BRA-e)**	**Innglasset balkong (BRA-b)**	**SUM**	**Terrasse- og balkongareal (TBA)**
2. etasje	62			62	8
1. etasje	57			57	30
SUM	**119**				**38**
SUM BRA	**119**				

Romfordeling

Etasje	**Internt bruksareal (BRA-i)**	**Eksternt bruksareal (BRA-e)**	**Innglasset balkong (BRA-b)**
2. etasje	Bad, bod, soverom 1, soverom 2, vaskerom, gang, toalettrom, soverom 3		
1. etasje	Bod, entré, stue, kjøkken		

Kommentar

Garasje i rekke med et areal på 13 m².

Lovlighet

Byggetegninger

Det foreligger godkjente og byggemeldte tegninger, som stemmer med dagens bruk

Nyere håndverkstjenester

Er det ifølge eier utført håndverkstjenester på boligen siste 5 år? ☐ Ja ☑ Nei

Befarings - og eiendomsopplysninger

Befaring

Dato	Til stede	Rolle
09.10.2026	Jan Arild Tallaksen	Takstingeniør

Matrikkeldata

Kommune	gnr.	bnr.	fnr.	snr.	Areal	Kilde	Eieforhold
4204 KRISTIANSAND	14	1291		0	256.6 m²	BEREGNET AREAL (Ambita)	Eiet

Adresse
Kartheia 59 C

Hjemmelshaver
Bergene Anja Elisabeth, Bergene Svein Arne

Kilder og vedlegg

Dokumenter

Beskrivelse	Dato	Kommentar	Status	Sider	Vedlagt
Ordrebekreftelse	08.10.2026		Gjennomgått	1	Nei
Egenerklæring	07.10.2026		Gjennomgått	5	Nei
Byggesak	07.10.2026		Gjennomgått	8	Nei

Revisjoner

Versjon	Ny versjon	Kommentar
1	14.10.2026	

For gyldighet på rapporten se forside

Tilstandsrapportens avgrensninger

Mer om tilstandsrapportens innhold og omfang

Må leses sammen med øvrig informasjon og forklaringer i rapporten.

Grunnlag og formål

Rapporten er utarbeidet etter kravene i forskrift til avhendingslova (tryggere bolighandel). Forskriften fastsetter minimumsinnholdet i rapporten, hvilke rom og bygningsdeler som skal undersøkes, og rammene for hvordan undersøkelsene skal utføres. Formålet er å gi en bygningssakkyndig vurdering (tilstandsanalyse) av teknisk tilstand i boligens rom og bygningsdeler, til bruk for oppdragsgiver og ved salg til forbruker. Rapporten er ikke utarbeidet for andre formål eller for bruk av andre tredjeparter. Rapporten framhever normalt ikke positive sider ved boligen ut over det som fremgår av tilstandsgradene.

Rapporten bygger på opplysninger som er tilgjengelige ved befaringen. Dersom opplysninger som har betydning for vurderingen er tilbakeholdt, mangelfulle eller uriktige, kan dette påvirke rapportens innhold uten at det er den bygningssakkyndiges ansvar.

Rapporten er ikke en fullstendig gjennomgang av hele eiendommen eller en garanti for at det ikke finnes skjulte feil, skader eller mangler. Det er derfor både bygningsdeler i boligen, byggverk på eiendommen og andre forhold ved eiendommen som ikke er tilstandsvurdert, kommentert eller med i rapporten.

Rapporten er en teknisk tilstandsanalyse og omfatter blant annet ikke juridiske vurderinger, spørsmål om boligen er lovlig oppført, lovlig innredet/tatt i bruk eller offentlig godkjent.

Utgangspunktet for undersøkelse - referansenivå

Rapporten beskriver avvik, altså en tilstand som er dårligere enn referansenivået. Avvik vurderes som hovedregel opp mot byggeskikk og regelverk som gjaldt da bygget eller bygningsdelen ble oppført eller, dersom det foreligger, da byggesøknad ble godkjent. Enkelte forhold vurderes likevel opp mot krav som gjelder på befaringstidspunktet, og dette kan være forhold knyttet til personsikkerhet slik som brann og rømningsvei.

Undersøkelsesnivå og befaring

Rapporten er basert på visuell befaring uten fysiske inngrep. Undersøkelsen omfatter kun tilgjengelige flater og bygningsdeler, konstruksjoner åpnes ikke opp, og det utføres ikke målinger utover det som følger av forskrift til avhendingslova (tryggere bolighandel). Innfelt belysning bak konstruksjonen åpnes ikke for kontroll. Funksjonsprøving inngår normalt ikke i undersøkelsen, med mindre dette følger av forskriftens krav.

Flater eller bygningsdeler som er skjult, tildekket, innbygget, møblert, låst, snødekket eller på annen måte utilgjengelige, blir ikke undersøkt.

Undersøkelser utføres bare dersom det er sikkerhetsmessig forsvarlig og praktisk mulig å komme til. Yttertak vurderes ut fra det som er sikkerhetsmessig forsvarlig og tilgjengelig å inspisere, normalt fra loft, bakke eller stige.

Det foretas ikke fullstendig undersøkelse eller målinger, men undersøkelser basert på stikkprøver av de bygningsdeler som undersøkes. Slike kontroller er begrensede og innebærer ikke at tilsvarende forhold er undersøkt overalt.

Bygningssakkyndig foretar vurderinger innenfor rammene av forskrift til avhendingslova (tryggere bolighandel), og har ikke spesialistkompetanse innen andre fagfelt. Vurdering av elektriske og brannteknikke forhold er dessuten forenklet, og det settes ikke tilstandsgrad.

Det kan være nødvendig å innhente informasjon fra og/eller nærmere vurderinger fra spesialister/kvalifiserte fagpersoner eller offentlige myndigheter om bygningsdeler og andre forhold, også der forholdet er omtalt i rapporten. Dette faller utenfor tilstandsrapportens rammer/Forskrift til avhendingslova (tryggere bolighandel), og oppdragsgiver/kjøper/andre med interesse av eiendommen må innhente dette.

Tilstandsgrader er forklart under *Dette trenger du å vite om tilstandsrapporten* lenger foran i rapporten.

For anbefalte tiltak ved TG2 og TG3 må bruker av rapporten selv vurdere om tiltakene er nødvendige og lønnsomme. Oppgitte utbedringskostnader er sjablongmessige anslag, basert på registrerte avvik og angitte tiltak i rapporten. Anslagene er gitt på generelt grunnlag og bygger på erfaringstall i fem intervaller. Kostnadsanslagene kan ikke forveksles med konkrete vurderinger eller tilbud fra entreprenør eller håndverker. Det må eventuelt innhentes tilbud for en nærmere undersøkelse, og konkret og nøyaktig vurdering av utbedringskostnad. Det kan forekomme kostnader knyttet til avvik, feil eller utbedringer som ikke er avdekket i rapporten. Utbedringskostnader vil også kunne variere ut fra personlige preferanser og markedspris på materialer og tjenester.

Tilleggsundersøkelser

Tilstandsanalysen omfatter de undersøkelsene som følger av minimumskravene i forskrift til avhendingslova (tryggere bolighandel). Dersom det er utført undersøkelser utover dette, vil det fremgå av rapporten.

Areal

Areal måles etter reglene i forskrift til avhendingslova (tryggere bolighandel) og de retningslinjer som gjelder for bolig i bransjestandarden *NS 3940 Areal og volumberegninger av bygg*. Oppgitt areal gjelder på tidspunktet for oppmålingen, og avrundes til hele kvadratmeter.

Arealmålingen er en måleteknisk registrering av areal som oppfyller kravene til måleverdighet, og er ikke en vurdering av om arealet er lovlig oppført, lovlig innredet eller godkjent til den aktuelle bruken. Et areal kan derfor være måleverdig og tatt med i rapporten, selv om det mangler nødvendig offentlig godkjenning, ikke oppfyller krav til lovlig bruk eller rommet ikke oppfyller tekniske regler (plan- og bygningsloven, teknisk forskrift). Arealet må ha gangbart gulv, og både minst 0,6 meter bredde og fri høyde på minst 1,9 meter, for å være måleverdig.

Eiendommens markedsverdi kan ikke baseres på en ren matematisk beregning i forhold til antall kvadratmeter opplyst i rapporten. Opplysninger om areal kan altså ikke alene benyttes for beregning av eiendommens verdi.

Dersom rom utenfor boenheten er tatt med i arealberegningen som eksternt bruksareal, bygger dette på tilgjengelige opplysninger ved befaringen, med mindre annet er særskilt dokumentert. Rom som ligger utenfor boenheten, men som eier har påvist og/eller opplyst at tilhører boenheten, er oppmålt og inkludert i BRA-e. Det er ikke fremvist dokumentasjon på at rommet tilhører boenheten, med mindre dette er angitt særskilt. Rom utenfor boenheten kan omdisponeres av borettslaget/sameiet og dette kan påvirke boligens BRA. Vær oppmerksom på at bransjestandarden NS 3940 og eierseksjonsloven har ulik definisjon av fellesareal. Ved arealmåling gjelder bransjestandardens *definisjon "Delen av bygning som brukes av to eller flere bruksenheter eller til bygningens forvaltning, drift eller vedlikehold.»*

Nabolagsprofil

Kartheia 59C - Nabolaget Kartheia/Slettheiveien - vurdert av 58 lokalkjente

Nabolaget spesielt anbefalt for

- Familier med barn
- Etablerere
- Godt voksne

Offentlig transport

Blåmeisveien Linje 51, 52	3 min 0.3 km
Kartheia E39/Eigevannskrysset Totalt 21 ulike linjer	12 min 1.1 km
Kristiansand stasjon Linje F5	6 min 3.6 km
Kristiansand rutebilstasjon Buss, tog	6 min 3.8 km
Høllen brygge Linje 92	18 min 14.5 km

Skoler

Slettheia skole (1-7 kl.) 323 elever, 26 klasser	11 min 1 km
Karuss skole (1-10 kl.) 399 elever, 31 klasser	16 min 1.5 km
Vågsbygd skole (1-7 kl.) 454 elever, 40 klasser	6 min 2.3 km
Oasen skole Vågsbygd (1-10 kl.) 55 elever, 5 klasser	6 min 2.5 km
Fiskå skole (8-10 kl.) 232 elever, 16 klasser	19 min 1.7 km
Vågsbygd videregående skole 510 elever	18 min 1.6 km
Akademiet vgs Kristiansand 180 elever	10 min 5.1 km

Opplevd trygghet

Veldig trygt 78/100

Kvalitet på skolene

Bra 73/100

Naboskapet

Høflige 63/100

Aldersfordeling

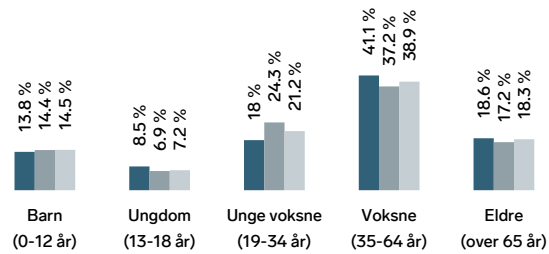

Område	Personer	Husholdninger
Kartheia/Slettheiveien	879	403
Kristiansand	79 810	39 213
Norge	5 425 412	2 654 586

Barnehager

Linerla barnehage (1-5 år) 65 barn	9 min 0.8 km
Øvre Slettheia barnehage (0-5 år) 80 barn	17 min 1.3 km
Karuss barnehage (1-5 år) 61 barn	15 min 1.4 km

Dagligvare

Coop Mega Vågsbygd PostNord	15 min 1.3 km
Kiwi Vågsbygd Senter	19 min

FINN

Innholdet i nabolagsprofilen er hentet fra ulike datakilder, og feil eller mangler kan forekomme. Vurderinger og sitater er innhentet på web og gir uttrykk for hvordan naboene vurderer nabolaget. FINN.no AS kan ikke holdes ansvarlig for feil/mangler i profilen. Copyright © Finn.no AS 2026

Primære transportmidler

1. Egen bil
2. Buss

Gateparkering
Lett 86/100

Kollektivtilbud
Veldig bra 84/100

Turmulighetene
Nærhet til skog og mark 80/100

Sport

Løvsangerveien Ballspill, sandvolleyball	2 min 0.2 km
Kartheia balløkke Ballspill	3 min 0.3 km
SATS Vågsbygd	17 min
Just Best Padel	20 min

Boligmasse

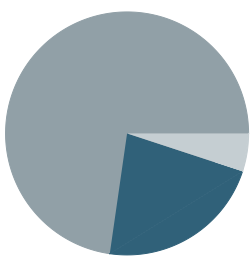

- 22% enebolig
- 72% rekkehus
- 5% annet

«Fint, stille og rolig»

Sitat fra en lokalkjent

Varer/Tjenester

AMFI Vågsbygd	18 min
Apotek 1 Trekanten Vågsbygd	15 min

Aldersfordeling barn (0-18 år)

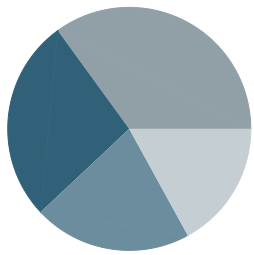

- 27% i barnehagealder
- 35% 6-12 år
- 17% 13-15 år
- 21% 16-18 år

Familiesammensetning

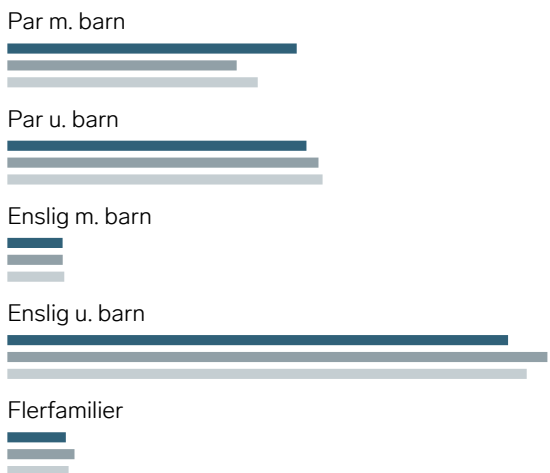

- Kartheia/Slettheiveien
- Kristiansand
- Norge

Sivilstand

		Norge
Gift	35%	33%
Ikke gift	49%	54%
Separert	12%	9%
Enke/Enkemann	4%	4%

FINN

Innholdet i nabolagsprofilen er hentet fra ulike datakilder, og feil eller mangler kan forekomme. Vurderinger og sitater er innhentet på web og gir uttrykk for hvordan naboene vurderer nabolaget. FINN.no AS kan ikke holdes ansvarlig for feil/mangler i profilen. Copyright © Finn.no AS 2026

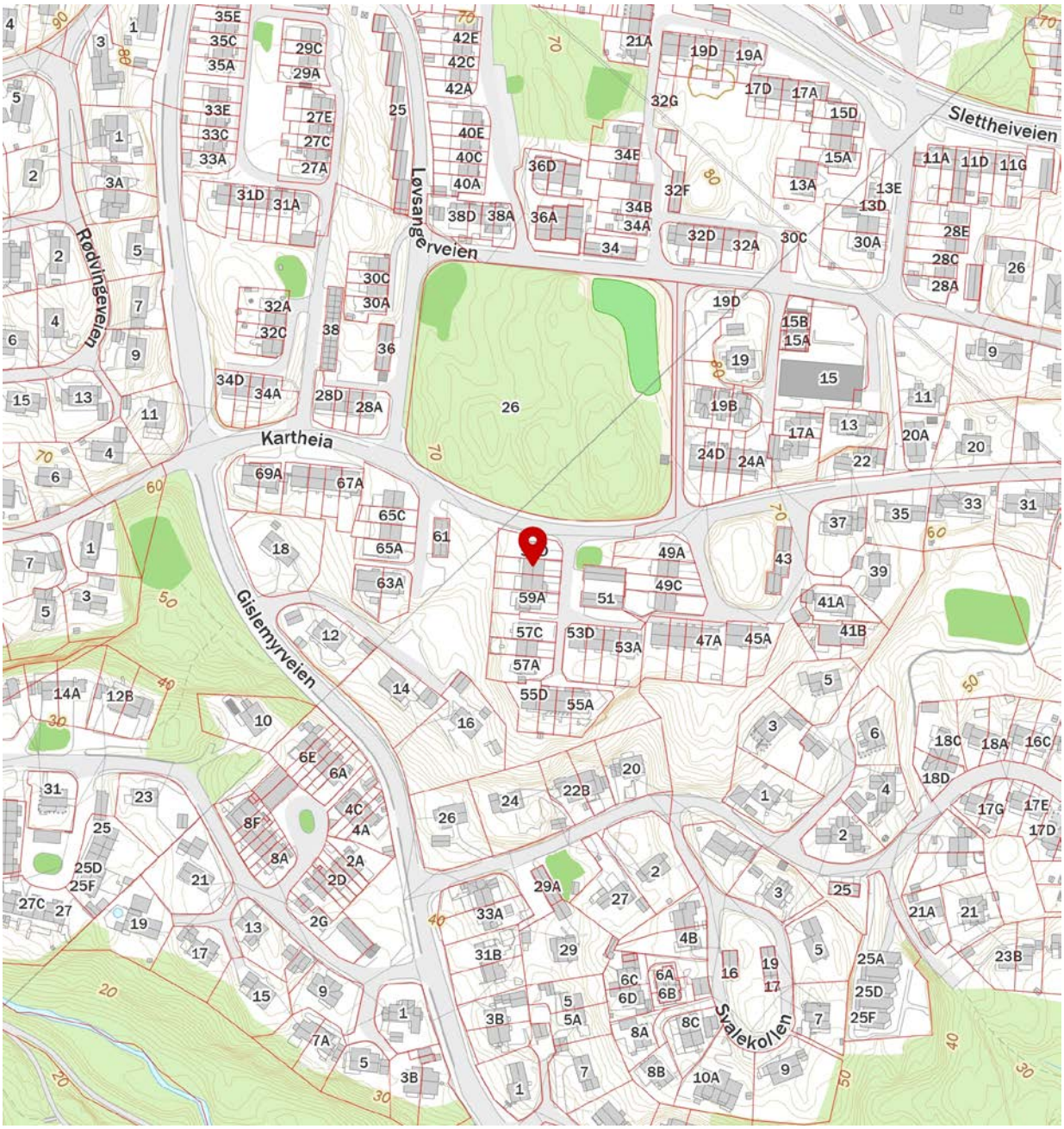

FINN Innholdet i nabolagsprofilen er hentet fra ulike datakilder, og feil eller mangler kan forekomme. Vurderinger og sitater er innhentet på web og gir uttrykk for hvordan naboene vurderer nabolaget. FINN.no AS kan ikke holdes ansvarlig for feil/mangler i profilen. Copyright © Finn.no AS 2026

OVERSIKT OVER LØSØRE OG TILBEHØR TIL EIENDOMMEN

Oversikten er utarbeidet av Norges Eiendomsmeglerforbund, Eiendom Norge og Advokatforeningens Eiendomsmeglingsgruppe, og er gjeldende fra 1. januar 2020.

Generelt
Lov om avhending av fast eigedom (avhendingslova/avhl.) av 3. juli 1992 regulerer kjøper og selgers rettigheter og plikter ved overdragelse av fast eiendom og andeler i borettslag.

I henhold til avhl. § 3-4 skal eiendommen, når annet ikke er avtalt, overdras med innredninger og utstyr som etter lov, forskrift eller annet offentlig vedtak skal følge med. Det samme gjelder varig innredning og utstyr som enten er fastmontert eller er særskilt tilpasset bygningen, jf. avhl. § 3-5. Loven inneholder ingen detaljert oversikt over hva som omfattes av «innredning og utstyr», og over hva som skal regnes som «fastmontert eller særskilt tilpasset».

Partene kan fritt avtale hva som skal følge med eiendommen ved salg. Bransjens liste over løsøre og tilbehør som skal følge med eiendommen, er en del av avtalen mellom kjøper og selger dersom ikke annet er opplyst i salgsoppgaven, kjøper har tatt forbehold i bud eller avtale på annen måte er inngått. Der intet annet er avtalt, vil løsøre og tilbehør medfølge slik dette fremkommer av avhl. § 3-4 og § 3-5 og denne oversikt.

Produkter og installasjoner som medfølger overdras uten noen form for garantier, utover eventuell gjenværende leverandørgaranti.

Dersom det er noe i nedenstående liste som ikke finnes på eiendommen, vil det heller ikke medfølge.

1. HVITEVARER medfølger der dette er spesielt angitt i salgsoppgaven.

2. HELDEKKENDE TEPPER følger med uansett festemåte.

3. VARMEKILDER, slik som ovner, kaminer, peiser, varmepumper og panelovner, følger med uansett festemåte. Frittstående biopeiser/varmeovner og terrassevarmere medfølger ikke. Det følger ikke med varmekilder i rom som ikke har vegg- eller fastmonterte varmekilder på visning.

4. TV, RADIO OG MUSIKKANLEGG. TV-antenner og fellesanlegg for TV, herunder parabolantenne, og tuneren/dekoder/tv-boks medfølger der dette eies av selger. Veggmontert TV/flatskjerm med tilhørende festeordning samt musikkanlegg følger ikke med (se også punkt 12).

5. BADEROMSINNREDNING/UTSTYR. Badekar, dusjkabinett, dusjvegger, alle fastmonterte speil og hyller, fastmonterte glass- og håndkleholdere, herunder håndklevarmere samt baderomsinnredning, medfølger.

6. GARDEROBESKAP medfølger, selv om disse er løse. Fastmonterte garderobehyller og knagger medfølger. Innredning i garderobeskap, for eksempel løse eller fastmonterte trådkurver, hyller, stenger og lignende, medfølger.

7. KJØKKENINNREDNING medfølger, herunder også åpne, fastmonterte hyller og løs eller fastmontert kjøkkenøy.

8. MARKISER, PERSIENNER og annen type innvendig og utvendig solskjerming, gardinoppheng, lamellgardiner og liftgardiner medfølger.

9. AVTREKKSVIFTER av alle slag, samt fastmonterte aircondition/ventilasjonsanlegg, medfølger.

10. SENTRALSTØVSUGER medfølger med komplett anlegg, herunder slange, munnstykke mm.

11. LYSKILDER. Kupler, lysstoffarmatur, fastmonterte "spotlights", oppheng og skinner med spotlights samt utelys og hagebelysning medfølger. Vegglamper, krokhengte lamper, lysekroner, prismelamper og lignende som er koblet til sukkerbit eller stikkontakt følger likevel ikke med.

12. INSTALLERTE SMARTHUSLØSNINGER med sentral som styrer lys, varme, lyd o.l., samt tilhørende trådløse enheter som brytere, sensorer, kameraer, integrerte høyttalere el. medfølger. Enkle lysstyringssystem f.eks. med en sentral som kun styrer lyspærer eller smartpærer montert i sokkel medfølger likevel ikke.

13. UTVENDIGE SØPPELKASSER og eventuelt holder/hus til disse medfølger.

14. POSTKASSE medfølger.

15. UTENDØRS INNRETNINGER slik som flaggstang, fastmontert tørkestativ, samt andre faste utearrangementer som f.eks. badestamp, boblekar/jacuzzi og liknende utendørs kar, lekestue, lekestativ, utepeis, fastmontert trommel til vannslange, medfølger. Guidekabel/avgrensingskabel til robotgressklipper medfølger, men robotgressklipper og ladestasjon for denne medfølger ikke.

16. FASTMONTERT VEGGLADER/LADESTASJON TIL EL-BIL medfølger uavhengig av hvor laderen er montert.

17. SOLCELLEANLEGG med tilhørende teknisk infrastruktur medfølger.

18. GASSBEHOLDER til gasskomfyr og gasspeis medfølger.

19. BRANNSTIGE, BRANNTAU, feiestige og lignende medfølger der dette er påbudt. Løse stiger medfølger ikke.

20. BRANNSLUKNINGSAPPARAT, BRANNSLANGE og RØYKVARSLER medfølger der dette er påbudt. Det er eier og brukers plikt til å se til at utstyret forefinnes på enhver eiendom. Hvis annet ikke er uttrykkelig avtalt, skal dette derfor alltid følge med ved salg av eiendom.

21. SAMTLIGE NØKLER til eiendommen som selger er i besittelse av skal overleveres kjøper på overtakelsen, herunder nøkler til eventuelle boder, uthus, garasjeportåpner e.l. Låses boder, uthus e.l. med hengelås, skal lås og nøkler til disse medfølge.

22. GARASJEHYLLER, bodhyller, lagringshyller og oppheng til bildekk medfølger såfremt de er fastmontert.

Planter, busker og trær som er plantet på tomten, eller fastmonterte kasser og lignende er en del av eiendommen og medfølger i handelen.

Trygghet for deg som boligkjøper

HELP
Rett skal være rett. For alle.

Derfor bør du ha Boligkjøperforsikring:

- 1 av 4 finner feil etter overtakelse av ny bolig
- Advokaten vet hvilke feil som gir krav mot selger
- Vi tar saken, uten økonomisk risiko for deg
- Advokathjelp er dyrt når du ikke har boligkjøperforsikring
- Advokathjelp innenfor plan- og bygningsrett

Hva koster det?

Andelsbolig og aksjeleilighet	5 700 kr
Selveierleilighet og rekkehus	10 200 kr
Ene-,tomannsbolig og tomt	14 700 kr

Pris gjelder for 5 år.

Egenandel kr 4 000 påløper ved takst, tvist eller 10 timer advokatbistand, avhengig av hva som kommer først

Boligkjøperforsikring tegnes hos eiendomsmegler senest ved kontraktsignering og gir rett til advokathjelp inntil 5 år etter overtakelse. Forsikringen betales som del av oppgjøret ved boligkjøpet. Advokatforsikringen fornyes årlig ved faktura fra HELP.

Har du spørsmål? Kontakt HELP på 22 99 99 99 eller post@help.no. Les mer på help.no.

Ved kjøp av landbrukseiendom, eller tidligere landbrukseiendom, herunder småbruk, omfatter forsikringen kun rettshjelpsbehov relatert til det boligbygget som er angitt i forsikringsbeviset (selgers primærbolig). Meglerforetaket mottar kr 2 400/3 900/3 700 i kostnadsgodtgjørelse, avhengig av boligtype. Vi tar forbehold om pris- og vilkårsendringer. Hvis premien ikke er innbetalt ved overtakelse, vil avtalen bli kansellert. For fullstendig informasjon om dekning og vilkår, se vår informasjonsside **her.**

GI BUD MED BANKID

På eiendommens annonse vises det en "Gi bud"-knapp for elektronisk budgivning.

IDENTIFISER MED BANKID

Innlogging fungerer på samme måte som i din nettbank. Du kan også bruke BankID App (iOS/ Android) eller BankID på mobil.

REGISTRERING AV BUD

Nettsiden hjelper deg med korrekt utfylling av budmeldingen.

ELEKTRONISK SIGNERING

BankID lar deg signere budmeldingen elektronisk. Budmeldingen overføres til eiendomsmegleren.

BUDRUNDEN

Etter signering vil du motta en SMS-kvittering. Gi budforhøyelser med BankID eller ved å svare på SMS-kvitteringen.

NYTT BUDREGLEMENT

Fra 01.01.14 gjelder nye regler for budgivning. Benytt "Gi bud"-knappen på eiendommens annonse for å registrere ditt bud elektronisk. «Gi bud»-knappen åpner nettsiden TryggBudgivning.no som er integrert i meglersystemet. Alle bud / budforhøyelser og forbehold overføres automatisk inn i budjournalen på den respektive eiendommen.

Du logger deg inn på TryggBudgivning.no ved å bruke BankID. Det er derfor viktig å huske å ta med deg din BankID-brikke på budgivningsdagen. Du kan gi bud fra datamaskin, nettbrett eller smarttelefon.

Når du benytter deg av TryggBudgivning.no trenger du ikke å ta bilde av legitimasjon eller sende inn budskjema til megler. Etter at bud er registrert med BankID får du en kvittering pr. SMS om at budet er mottatt.

Du registrerer budforhøyelser ved å logge inn på nytt med BankID eller ved å svare på SMS-kvitteringen som du allerede har mottatt. Budforhøyelser registreres også automatisk inn i meglersystemet.

Lykke til!

LØSNINGEN ER EN DEL AV MEGLERSYSTEMET WEBMEGLER
OG LEVERES OG DRIFTES AV WEBSYSTEMER AS

exbo

BUDSKJEMA

HELELIVET

Eiendom:

Jeg/vi legger herved inn et bud pålydende kr.:

Siffer	Blokkbokstaver

+ offentlige omk. + evt. andel fellesgjeld og ev. til forretningsfører. Se salgsoppgave.

	Dato	Klokkeslett	Ønsket overtagelsesdato
Budet gjelder til:			

Evt. forbehold:

Jeg/vi har lest, og gjort meg/oss kjent med innhold i Exbo Eiendomsmegling AS salgsoppgave på eiendommen, samt alle vedlegg til denne.

Budgiver er informert om muligheten for å tegne boligkjøper forsikring

Ja jeg/vi ønsker boligkjøper forsikring ☐

Nei jeg/vi ønsker ikke boligkjøper forsikring ☐

Finansiering av kjøpet:

Långiver bank	Lånefinsnsiering kr.
Navn saksbehandler bank	Egenandel kr.
Telefonnummer	Sum totalt kr.

Budgiver 1	**Budgiver 2**
Navn	Navn
Fødselsnummer (11 siffer)	Fødselsnummer (11 siffer)
Adresse	Adresse
Postnr/ -sted	Postnr/ -sted
Telefonnummer	Telefonnummer
E-post	E-post

Jeg/vi har lest og gjort meg/oss kjent med orienteringen på baksiden av dette budskjemaet, og vi som budgivere gir hverandre gjensidig fullmakt til å forhøye bud / evt. akseptere motbud.

Dato/sted	Dato/sted
Signatur	Signatur

Jeg/vi er kjent med at forhøyninger av budet må skje skriftlig til megler.

NB! Første bud er kun gyldig ved fremvisning/kopi av legitimasjon.

Forbrukerinformasjon
OM BUDGIVNING

Sist oppdatert med virkning fra 1. januar 2014, i forbindelse med ikrafttredelse av endringer i eiendomsmeglingsforskriften.

Informasjonen er utarbeidet av Forbrukerombudet, Forbrukerrådet, Den Norske Advokatforening ved Eiendoms- meglingsgruppen, Eiendomsmeglerforetakenes Forening og Norges Eiendomsmeglerforbund, på grunnlag av blant annet forskrift om eiendomsmegling § 6-3 og § 6-4.

Nedenfor gis en oversikt over de retningslinjer som forbrukermyndighetene og organisasjonene anbefaler benyttet ved bud-givning på eiendommen. Avslutningsvis gis også en kort oversikt over de viktigste rettsreglene tilknyttet budgivning.

Før det legges inn bud på eiendommen oppfordres budgiver til å sette seg inn i all relevant informasjon om eiendommen, herunder eventuell salgsoppgave og teknisk rapport med vedlegg.

GJENNOMFØRING AV BUDGIVNING

1. På forespørsel vil megler opplyse om aktuelle bud på eiendommen, herunder om relevante forbehold.

2. Alle bud skal inngis skriftlig til megler, som formidler disse videre til oppdragsgiver. Kravet til skriftlighet gjelder også budforhøyelser og motbud, aksept eller avslag fra selger. Før formidling av bud til oppdragsgiver skal megler innhente gyldig legitimasjon og signatur fra budgiver. Kravet til legitimasjon og signatur er oppfylt for budgivere som benytter e-signatur, eksempelvis BankID eller MinID. Med skriftlige bud menes også elektroniske meldinger som e-post og SMS når informasjonen i disse er tilgjengelig også for ettertiden.

3. Et bud bør inneholde eiendommens adresse (eventuelt gnr/bnr), kjøpesum, budgivers kontaktinformasjon, finansieringsplan, akseptfrist, overtakelsesdato og eventuelle forbehold som for eksempel usikker finansiering, salg av nåværende bolig ol. Normalt vil ikke et bud med forbehold bli akseptert før forbeholdet er avklart. Konferer gjerne med megler før bud avgis.

4. Megler skal legge til rette for en forsvarlig avvikling av budrunden. I forbrukerforhold (dvs. der oppdragsgiver er forbruker) skal megleren ikke formidle bud med kortere akseptfrist enn kl. 12.00 første virkedag etter siste annonserte visning. Etter denne fristen bør budgivere ikke sette en kortere akseptfrist enn at megler har mulighet til, så langt det er nødvendig, å orientere oppdragsgiver, bud-givere og øvrige interessenter om bud og forbehold. Det bør ikke gis bud som diskriminerer eller utelukker andre budgivere. Dersom bud inngis med en frist som åpenbart er for kort til at megleren kan avvikle budrunden på en forsvarlig måte som sikrer oppdragsgiver og interessenter et tilstrekkelig grunnlag for sine handlingsvalg, vil megler fraråde budgiver å stille slik frist.

5. Megleren vil uoppfordret gi sin vurdering av det enkelte bud overfor oppdragsgiveren, når budet er gitt innenfor fristene i punkt 4.

6. Megleren skal så langt det er nødvendig og mulig holde budgiverne skriftlig orientert om nye og høyere bud og eventuelle forbehold. Megler skal så snart som mulig bekrefte skriftlig overfor budgivere at budene deres er mottatt.

7. Etter at handel har kommet i stand, eller dersom en budrunde avsluttes uten at handel er kommet i stand, kan en budgiver kreve kopi av budjournalen i anonymisert form.

8. Kopi av budjournal skal gis til kjøper og selger uten ugrunnet opphold etter at handel er kommet i stand. Dersom det er viktig for budgiver å bevare sin anonymitet, bør budet fremmes gjennom fullmektig.

VIKTIGE AVTALERETTSLIGE FORHOLD

1. Det eksisterer ingen angrerett ved salg/kjøp av fast eiendom.

2. Når et bud er innsendt til megler og han har formidlet innholdet i budet til selger (slik at selger har fått kunnskap om budet), kan budet ikke kalles tilbake. Budet er da bindende for budgiver frem til akseptfristens utløp, med mindre budet før denne tid avslås av selger eller budgiver får melding om at eiendommen er solgt til en annen (man bør derfor ikke gi bud på flere eiendommer samtidig dersom man ikke ønsker å kjøpe flere enn en eiendom).

3. Selger står fritt til å forkaste eller akseptere ethvert bud, og er for eksempel ikke forpliktet til å akseptere høyeste bud.

4. Når en aksept av et bud har kommet frem til budgiver innen akseptfristens utløp er det inngått en bindende avtale.

5. Husk at også et eventuelt bud fra selger til kjøper (såkalte «motbud»), avtalerettslig er et bindende tilbud som medfører at det foreligger en avtale om salg av eiendommen dersom budet i rett tid aksepteres av kjøper.

exbo

HELE LIVET

Skal du selge bolig?

Kom i kontakt med din lokale megler i dag!

Lars Hauge
T: 982 80 340
lh@exbo.no

Følg oss på

Søgne og Greipstad Sparebank